

**LIBRARY**

**PHILATELICAL**



**COLLECTED BY**

**JOHN K. TIFFANY.**

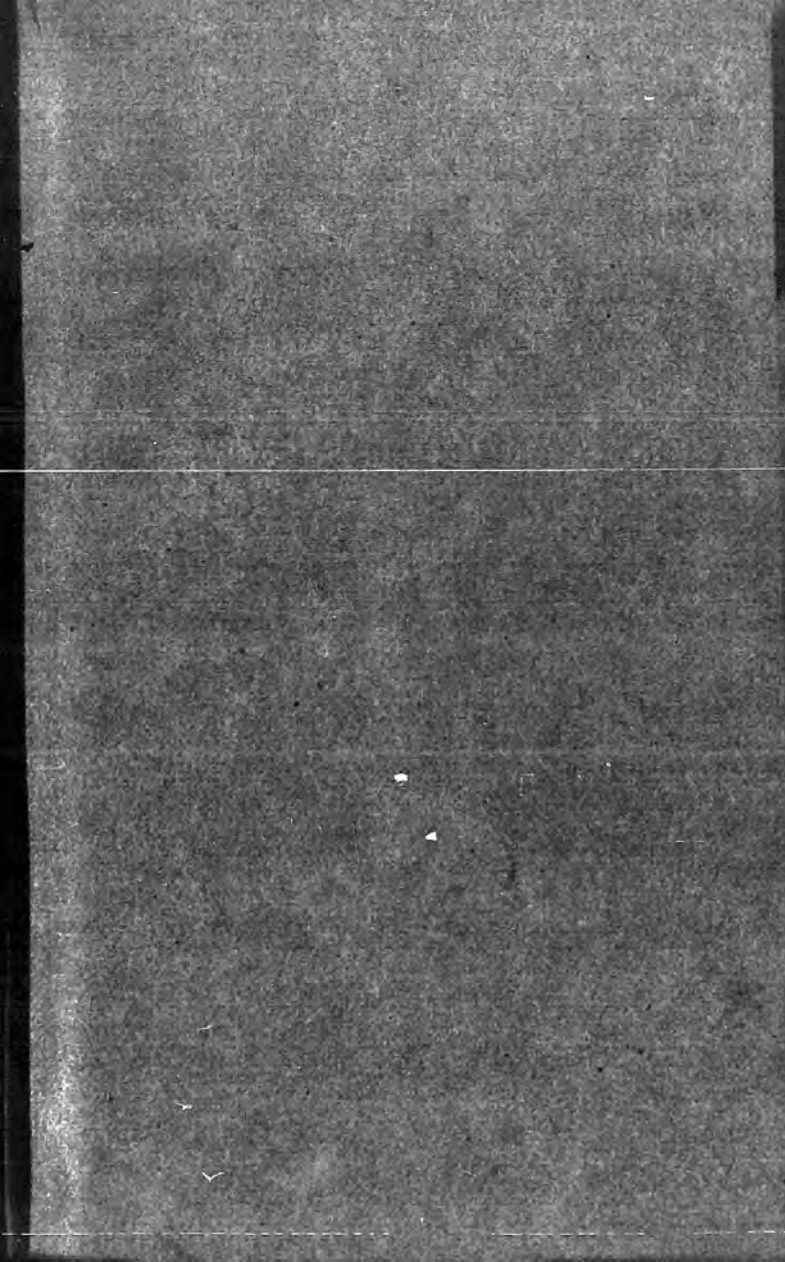



Grawford 1521 N

# Verzeichniss u. Beschreibung

aller

## Post-Karten

mit aufgedrucktem Werthstempel.



Bearbeitet

von

**Dr. jur. P. Kloss,**

Secretär

des „Internationalen Philatelisten-Vereins“  
zu Dresden.



Dresden

1880.





### Vorbemerkung.

Nachstehendes Verzeichniss, welches später durch Hinzufügung der Beschreibung aller offiziell zur Ausgabe gelangten Postkarten ohne aufgedruckten Werthstempel ergänzt werden soll, ist zum permanenten Gebrauch bestimmt.

Die nothwendigen Ergänzungsblätter, zum Einleiten eingerichtet und mit der entsprechenden Bemerkung, wo sie einzuheften sind, versehen, werden, wenn sie die Beschreibung von Karten eines Landes enthalten, welches im Verzeichnisse noch keinen Platz hat, mit grossen Buchstaben z. B. 16 A, 48 A u. s. w. nummerirt, wenn sie die von Karten eines bereits im Verzeichnisse enthaltenen Landes bringen, mit kleinen Buchstaben z. B. 12a, 18a, oder 48 Ba bezeichnet sein.

Für die Mittheilung von Fehlern oder nicht beschriebenen Karten wird der Unterzeichnete stets dankbar sein.

Dresden, im Juni 1880.

Der Verfasser.

**Notiz.**

Der früher mit Bogen I zur Ausgabe gelangte Titel (Seite 1 und 2) ist, da der 2. Theil vor der Hand nicht erschienen abzutrennen und sind dafür die hier beigegebenen Seiten I bis VI vor Seite 3 einzuheften.

# Inhalts-Verzeichniss.

	Seite
Vorbemerkung . . . . .	III
Notiz . . . . .	IV
Inhaltsverzeichniss . . . . .	V
<b>ropa.</b>	
Azoren . . . . .	3
Bayern . . . . .	5
Belgien . . . . .	9
Berlin . . . . .	13
Bosnien . . . . .	15
Bulgarien . . . . .	16 A
Christiansund . . . . .	17
Dänemark . . . . .	19
Deutsches Reich . . . . .	23
Finnland . . . . .	27
Frankreich . . . . .	33
Griechenland . . . . .	37
Grossbritannien . . . . .	39
Helgoland . . . . .	43
Helsingfors . . . . .	47
Island . . . . .	48 A
Italien . . . . .	49
Luxemburg . . . . .	53
Niederlande . . . . .	61
Norwegen . . . . .	65
Oesterreich . . . . .	69
Ost-Rumelien . . . . .	76 A
Portugal . . . . .	77
Rumänien . . . . .	79
Russland . . . . .	85
Schweden . . . . .	87
Schweiz . . . . .	91
Serbien . . . . .	95



Spanien . . . . .	1
Türkei . . . . .	1
Ungarn . . . . .	1
Württemberg . . . . .	1
<b>Asien</b>	
Ceylon . . . . .	1
Japan . . . . .	1
Hongkong . . . . .	1
Niederländisch-Indien . . . . .	1
Ost-Indien . . . . .	1
Persien . . . . .	1
Philippinische Inseln . . . . .	1
Straits Settlements . . . . .	1
<b>Afrika</b>	
Aegypten . . . . .	1
Cap der guten Hoffnung . . . . .	1
Goldküste . . . . .	1
Lagos . . . . .	1
Madeira . . . . .	1
Mauritius . . . . .	1
<b>Amerika</b>	
Antigua . . . . .	1
Argentinische Republik . . . . .	1
Britisch Guyana . . . . .	1
Britisch Honduras . . . . .	1
Canada . . . . .	1
Chile . . . . .	1
St. Christoph . . . . .	1
Cuba . . . . .	1
Curacao . . . . .	1
Dänisch Westindien . . . . .	1
Dominika . . . . .	1
Guatemala . . . . .	1
Jamaica . . . . .	1

## VII

---

	Seite
Montserrat . . . . .	175
Neu-Fundland . . . . .	177
Nevis . . . . .	179
Nicaragua . . . . .	181
Portorico . . . . .	183
Surinam . . . . .	185
Trinidad . . . . .	187
Uruguay . . . . .	189
Vereinigte Staaten von Nordamerika . . . . .	191
Virginische Inseln . . . . .	193
<b>Asien</b>	
Neu-Seeland . . . . .	195
Neu-Süd-Wales . . . . .	197
Süd-Australien . . . . .	199
Victoria . . . . .	201
West-Australien . . . . .	203
Fehler und Berichtigungen . . . . .	205





# Europa.

## Azoren.

Emission 1878.

Chamois Carton 136 × 92 mm.; Markenstempel, Umrandung  
Aufdruck gleichfarbig; Umrandung in der Zeichnung ver-  
ten.

5 Reis braun.

Markenstempel rechts: Kopf des Königs Don Louis von  
Portugal nach links; darüber und darunter im Bande:  
15 REIS 15; links: PORTUGAL, rechts CORREIOS;  
schwarz aufgedruckt: AÇORES.

Adressenaufdruck: In der Mitte: Wappen; daneben links:  
BILHETE, rechts: POSTAL; darunter in vier Zeilen:  
1. Zeile: PARA, 2. Zeile: PORTUGAL E HESPANHA,  
3. Zeile: (Aqui o nome da pessoa á qual se escreve,  
terra, rua e numero da porta, 4. Zeile: e do outro lado  
o que se quer escrever); dann folgen: drei Linien; im  
Anfange der 1. Linie steht: Sr.

In der Umrandung unten in der Mitte: C. M.

5 Reis carminroth.

Markenstempel rechts: wie bei 1), nur über und unter dem  
Kopfe im Bande: 25 REIS 25.

Adressenaufdruck: In der Mitte: Wappen; daneben links:  
BILHETE, rechts: POSTAL; darunter in drei Zeilen:  
1. Zeile: PARA, 2. Zeile: OS PAIZES DA UNIAO  
GERAL DOS CORREIOS, 3. Zeile: (excepto Hespanha)  
e Provincias Ultramarinas portuguezas; dann folgen drei  
Linien.

In den vier Ecken der Umrandung steht: C. M. verschlungen.

**Emission 1879.**

Chamois Carton von verschiedener Grösse; Markenstempel und Aufdruck gleichfarbig.

3) 15 + 15 Reis braun, 132 × 92, mit Umrandung.

Die Karten hängen am oberen Rande zusammen.

Markenstempel auf beiden Karten rechts: wie bei 1).

Adressenaufdruck der 1. Karte: wie bei 1), nur steht unter dem Wappen und über PORTUGAL E HESPAHHA in einer Zeile: (COM RESPOSTA PAGA).

Adressenaufdruck der 2. Karte: wie bei 1), nur steht unter dem Wappen und über PORTUGAL E HESPAHHA in einer Zeile: (RESPOSTA PAGA).

In der Umrandung auf beiden Karten unten in der Mitte: C. M.

4) 20 Reis blau, 136 × 92, ohne Umrandung.

Markenstempel rechts: wie bei 1), nur über und unter dem Kopfe im Bande: 20 REIS 20.

Adressenaufdruck in vier Zeilen: 1. Zeile: UNION POSTALE UNIVERSELLE, 2. Zeile: PORTUGAL, 3. Zeile: BILHETE POSTAL, 4. Zeile: D'este lado só se escreve a direcção; dann folgen drei Linien; im Anfange der 1. Linie steht: Sr.

5) 20 + 20 Reis blau, 128 × 86, ohne Umrandung.

Die Karten hängen am oberen Rande zusammen.

Markenstempel auf beiden Karten rechts: wie bei 4).

Adressenaufdruck der 1. Karte: wie bei 4), jedoch fünfzeilig; zwischen der 3. und 4. Zeile ist eingeschoben: (COM RESPOSTA PAGA).

Adressenaufdruck der 2. Karte: wie bei 4), jedoch fünfzeilig; zwischen der 3. und 4. Zeile ist eingeschoben: (RESPOSTA PAGA).

6) 30 Reis grün, 128 × 86, ohne Umrandung.

Markenstempel rechts: wie bei 1), nur über und unter dem Kopfe im Bande: 30 REIS 30.

Adressenaufdruck: wie bei 4).

**Bayern.****Emission 1873.**

Farbiger Carton 142 × 90; farbiger Markenstempel; schwarzer Aufdruck; ohne Umrandung.

1) 1 Kreuzer hellgrün auf chamois Carton.

**Markenstempel** rechts: Bayerisches Wappen mit eckigem Mittelschild; darüber in Bogen: BAYERN, darunter ebenso: KREUZER; in den oberen Ecken in Kreisen: Posthörner, in den unteren in gleicher Weise je eine: 1.

**Adressenaufdruck:** In der Mitte das bayerische Wappen mit eckigem Mittelschild; daneben links: Königreich, rechts: Bayern; darunter: Postkarte; es folgen: fünf Zeilen Punkte; am Anfange der 1. Zeile steht: An; am Ende der 3. Zeile: in; unter einem Strich stehen im unteren Theile der Karte vier Gebrauchsbemerkungen; links oben ist in kleiner Schrift: Post-Abgabe-Stempel, unter dem Markenstempel: Post-Aufgabe-Stempel gedruckt.

2) 2 Kreuzer grün auf chamois Carton.

**Markenstempel** rechts: wie bei 1), jedoch in den unteren Ecken in Kreisen je eine: 2.

**Adressenaufdruck:** wie bei 1).

3) 2 + 2 Kreuzer grün auf grauem Carton.

Die Karten hängen am oberen Rande zusammen.

**Markenstempel** auf beiden Karten rechts: wie bei 2).

**Adressenaufdruck** der 1. Karte: In der Mitte das bayerische Wappen mit eckigem Mittelschild; daneben links: Königreich, rechts: Bayern; darunter in zwei Zeilen: 1. Zeile: Postkarte, 2. Zeile: (Rückantwort bezahlt); es folgen: sechs Zeilen Punkte; am Anfange der 1. Zeile steht: An; in der Mitte der 5. Zeile: in; der Rest der 5. Zeile ist unterstrichen.

**Adressenaufdruck** der 2. Karte: Derselbe ist gleich dem der ersten, nur steht unter Postkarte: (Bezahlte Rückantwort)

Beide Karten ohne Gebrauchsbemerkungen.

**Emission 1875.**

Chamois Carton 139  $\times$  90; farbiger Markenstempel; schwarzer Aufdruck; ohne Umrandung; ohne Gebrauchsbemerkungen.

## 4) 1 Kreuzer hellgrün.

Markenstempel rechts: wie bei 1).

Adressenaufdruck: In der Mitte das bayerische Wappen mit eckigem Mittelschild; daneben links: Königreich, rechts Bayern; darunter: POSTKARTE; hierunter links: Adressen dann folgen: vier Zeilen Punkte; im Anfange der 3. kürzesten Zeile steht: in.

## 5) 2 Kreuzer grün.

Markenstempel rechts: wie bei 2).

Adressenaufdruck: wie bei 4).

**Emission 1876.**

Farbiger Carton 139  $\times$  90; farbiger Markenstempel; schwarzer Aufdruck; ohne Umrandung.

## 6) 3 Pfennig hellgrün auf chamois Carton.

Markenstempel rechts: Bayerisches Wappen mit ovalem Mittelschild; darüber im Bogen: BAYERN, darunter ebenso: PFENNIG; in den oberen Ecken in Kreisen Posthörner, in den unteren in gleicher Weise je eine: 1

Adressenaufdruck: wie bei 4).

## 7) 5 Pfennig grün auf chamois Carton.

Markenstempel rechts: wie bei 6), jedoch in allen vier Ecken in Kreisen je eine 5.

Adressenaufdruck: wie bei 4).

## 8) 5 Pfennig grün auf chamois Carton.

Markenstempel rechts: wie bei 6), nur in den unteren Ecken in Kreisen je eine 5.

Adressenaufdruck: wie bei 4).

## 9) 3 + 3 Pfennig hellgrün auf grauem Carton.

Die Karten hängen am oberen Rande zusammen.

Markenstempel auf beiden Karten rechts: wie bei 6).

Adressenaufdruck auf beiden Karten: wie bei 3).

10) 5 + 5 Pfennig grün auf grauem Carton.

Die Karten hängen am oberen Rande zusammen.

Markenstempel auf beiden Karten rechts: wie bei 8).

Adressenaufdruck auf beiden Karten: wie bei 3).

### Emission 1877.

Grauer Carton 136 × 90; farbiger Markenstempel; schwarzer Aufdruck; ohne Umrandung.

11) 5 + 5 Pfennig grün.

Die Karten hängen am oberen Rande zusammen.

Markenstempel auf beiden Karten rechts: wie bei 8).

Adressenaufdruck der 1. Karte: In der Mitte das bayerische Wappen mit eckigem Mittelschild; daneben links: Königreich, rechts: Bayern; darunter in zwei Zeilen: 1. Zeile: Postkarte, 2. Zeile: (Rückantwort bezahlt); hierunter links: An; es folgen: vier Zeilen Punkte; am Anfange der 3. kürzesten Zeile steht: in.

Adressenaufdruck der 2. Karte: Derselbe ist gleich dem der ersten, nur steht unter Postkarte: (Bezahlte Rückantwort).

### Emission 1878.

Farbiger Carton 135 × 88; Markenstempel farbig; Aufdruck schwarz; ohne Umrandung.

12) 10 Pfennig carminroth auf chamois Carton.

Markenstempel rechts: wie bei 6), jedoch in den unteren Ecken in Kreisen je eine: 10.

Adressenaufdruck in vier Zeilen: 1. Zeile: WELTPOST-VEREIN. (UNION POSTALE UNIVERSELLE); 2. Zeile: POSTKARTE AUS DEUTSCHLAND; 3. Zeile: BAYERN; 4. Zeile: (ALLEMAGNE - BAVIÈRE); darunter: vier Zeilen Punkte; am Anfange der 1. Zeile steht: An.

13) 5 Pfennig violett auf chamois Carton.

Markenstempel rechts: wie bei 8).

Adressenaufdruck: wie bei 4).



- 14) 5 + 5 Pfennig violett auf grauem Carton.  
 Die Karten hängen am oberen Rande zusammen.  
 Markenstempel auf beiden Karten rechts: wie bei 8).  
 Adressenaufdruck auf beiden Karten: wie bei 11).

### Emission 1879.

Farbiger Carton von verschiedener Grösse; Markenstempel farbig; Aufdruck schwarz; ohne Umrandung.

- 15) 3 Pfennig grün auf chamois Carton 139 × 90.  
 Markenstempel rechts: wie bei 6).  
 Adressenaufdruck: wie bei 4), nur hat das bayerische Wap-  
 pen einen ovalen Mittelschild.
- 16) 5 Pfennig violett auf chamois Carton 139 × 90.  
 Markenstempel rechts: wie bei 8).  
 Adressenaufdruck: wie bei 15.)
- 17) 5 + 5 Pfennig violett auf grauem Carton 139 × 90.  
 Die Karten hängen am oberen Rande zusammen.  
 Markenstempel auf beiden Karten rechts: wie bei 8).  
 Adressenaufdruck auf beiden Karten: wie bei 11), nur hat  
 das bayerische Wappen einen ovalen Mittelschild.
- 18) 10 + 10 Pfennig carmin auf chamois Carton 142 × 90.  
 Die Karten hängen am oberen Rande zusammen.  
 Markenstempel auf beiden Karten rechts: wie bei 13).  
 Adressenaufdruck der 1. Karte: wie bei 13), nur steht in der  
 linken unteren Ecke in vier Zeilen: 1. Zeile: Die an-  
 gebogene Karte ist für, 2. Zeile: die Antwort bestimmt,  
 3. Zeile: (La carte ci-jointe est destinée, 4 Zeile: à la  
 réponse).  
 Adressenaufdruck der 2. Karte: wie bei 13), nur steht oben  
 neben der 3. und 4. Aufdruckzeile links: Antwort, rechts ;  
 Réponse).

## Belgien.

### Emission 1871.

Chamois Carton 140  $\times$  85; Markenstempel, Umrandungslinie und Aufdruck gleichfarbig.

1) 5 Centimes braun.

Markenstempel rechts: In einem Mitteloval: 5; darunter im Oval im Bogen: CENTIMES, zum Theil von einem ruhenden Löwen verdeckt; über dem Mitteloval: Löwe im Kreis mit Krone darüber; unter dem ruhenden Löwen: BELGIQUE.

Adressenaufdruck: Oben: Belgisches Wappen mit Verzierungen zwischen zwei sitzenden Frauengestalten (Industrie und Handel); darunter: CARTE-CORRESPONDANCE; hierunter: vier Linien; am Anfange der 1. Linie A. M. verschlungen; die 3. Linie ganz kurz nur in der Mitte. Ausserhalb der Einfassungslinien rechts und links je drei Zeilen Gebrauchsbemerkungen.

Anmerkung. Bei dieser Karte, die ursprünglich nur für den Verkehr innerhalb eines Postbestellbezirkes gültig war, wurden nach Einführung eines ermässigten Portosatzes von der Postverwaltung die Randbemerkungen weggeschnitten und die Karte so zum Gebrauche innerhalb des ganzen Königreichs ausgegeben.

### Emission 1872.

Chamois Carton 117  $\times$  85; Markenstempel, Umrandungslinie und Aufdruck gleichfarbig.

2) 5 Centimes braun.

Markenstempel rechts: wie bei 1).

Adressenaufdruck: wie bei 1).

Die Gebrauchsbemerkungen zu beiden Seiten der Einfassungslinie fehlen.

### Emission 1873.

Chamois Carton 122  $\times$  87; Markenstempel, Umrandung und Aufdruck gleichfarbig.

## 3) 5 Centimes violett.

Markenstempel rechts: wie bei 1).

Adressenaufdruck: CARTE-CORRESPONDANCE; darunter Wappen; unter demselben Gebrauchsbemerkungen in zwei Zeilen: 1. Zeile: CE COTÉ EST RÉSERVÉ EXCLUSIVEMENT A L'ADRESSE, 2. Zeile: ZIJDE VOOR HET ADRES ALLEEN TE GEBRUIKEN; hierunter drei Linien; am Anfange der 1. Linie: M.

## 4) 5 + 5 Centimes violett.

Die Karten hängen am oberen Rande zusammen und sind beide auf die äussere Seite gedruckt.

Markenstempel auf beiden Karten rechts: wie bei 1).

Adressenaufdruck der 1. Karte: CARTE - CORRESPONDANCE; darunter: Wappen; hierunter in einer Zeile RÉPONSE PAYÉE-ANTWOORDT BETAALD; es folgen: drei Linien; am Anfange der 1. Linie steht: M.

Adressenaufdruck der 2. Karte: CARTE - CORRESPONDANCE; darunter: Wappen; hierunter in einer Zeile RÉPONSE-ANTWOORDT; es folgen: drei Linien; am Anfange der 1. Linie: M.

Anmerkung. Solche Karten wurden von der Postverwaltung mit ausradirtem T am Ende von ANTWOORDT ausgegeben.

## 5) 5 + 5 Centimes violett.

Die Karten hängen am oberen Rande zusammen und sind beide auf die äussere Seite gedruckt.

Markenstempel auf beiden Karten rechts: wie bei 1).

Adressenaufdruck auf beiden Karten: wie bei 4), nur steht auf jeder Karte anstatt: ANTWOORDT, geändert: ANTWOORD.

## Emission 1873.

Farbiger Carton 122 × 89: Markenstempel, Umrandung und Aufdruck gleichfarbig.

## 6) 5 Centimes violett auf chamois Carton.

Markenstempel rechts: wie bei 1).

Adressenaufdruck: wie bei 3), jedoch fehlen die beiden Zeilen Gebrauchsbemerkungen unter dem Wappen.

7) 10 Centimes schwarz auf graublauem Carton.

Markenstempel rechts: Kopf des Königs Leopold II. nach links im Oval; darüber im Bogen: BELGIQUE; zu beiden Seiten des Ovals je eine: 10.

Adressenaufdruck: wie bei 3).

### Emission 1876.

Graublauer Carton 122 × 89; Markenstempel, Umrandung und Aufdruck gleichfarbig.

8) 10 Centimes grün.

Markenstempel rechts: wie bei 7).

Adressenaufdruck: wie bei 3).

### Emission 1877.

Farbiger Carton 122 × 89; Markenstempel und Aufdruck gleichfarbig; ohne Umrandung.

9) 5 Centimes violett (Nuancen: lila, rosalila) auf chamois Carton.

Markenstempel rechts: wie bei 1).

Adressenaufdruck: wie bei 3.

10) 10 Centimes grün auf graublauem Carton.

Markenstempel rechts: wie bei 7).

Adressenaufdruck: wie bei 3).

11) 5 + 5 Centimes violett.

Die Karten hängen am oberen Rande zusammen; die zweite Karte ist innen gedruckt.

Markenstempel auf beiden Karten rechts: wie bei 1).

Adressenaufdruck der 1. Karte: wie bei 3), nur steht neben der dritten Linie links unten in zwei Zeilen: La carte conjointe est destinée à la réponse. De hierbijgevoegde kaart is voor het antwoord bestemd.

Adressenaufdruck der 2. Karte: wie bei 3), nur steht unter CARTE-CORRESPONDENCE, über dem Wappen: RÉPONSE-ANTWOORD.

**Emission 1879.**

Farbiger Carton 122 × 89; Markenstempel und Aufdruck gleichfarbig; ohne Umrandung.

12) 10 + 10 Centimes carminroth auf graublauem Carton.

Die Karten hängen am oberen Rande zusammen.

Markenstempel auf beiden Karten rechts: wie bei 7).

Adressenaufdruck der 1. Karte: Vier Zeilen oben: 1. Zeile

UNION POSTALE UNIVERSELLE, 2. Zeile: BEL

GIQUE, 3. Zeile: CARTE POSTALE, 4. Zeile: CE COTE

EST RÉSERVÉ A L'ADRESSE. — ZIJDE VOOR HET

ADRES VOORBEHOUDEN; hierunter steht links ein: M

in die linke untere Ecke ist in zwei Zeilen gedruckt

1. Zeile: La carte ci-jointe est destinée à la réponse

2. Zeile: De hierbijgevoegde kaart is voor het antwoord

bestemd.

Adressenaufdruck der 2. Karte: wie die der ersten, nur in

unter CARTE POSTALE als besondere Zeile das Wort

RÉPONSE eingefügt und der zweizeilige Aufdruck in der

linken unteren Ecke fehlt.

---

- 13) 5 Centimes grün auf gelbem Carton.  
Markenstempel rechteckig rechts oben: wie bei 1).  
Adressenaufdruck: Oben in zwei Zeilen: 1. Zeile: CARTE  
POSTALE, 2. Zeile: CE COTÉ EST RÉSERVÉ A  
L'ADRESSE. — ZIJDE VOOR HET ADRES VOOR-  
BEHOUDEN.; hierunter steht links: M.
- 14) 10 Centimes carminroth auf graublauem Carton.  
Markenstempel rechteckig rechts oben: wie bei 7).  
Adressenaufdruck: wie bei 12) 1. Karte, nur fehlen in  
der linken unteren Ecke die zwei Zeilen Aufdruck.
- 15) 5+5 Centimes grün auf gelbem Carton.  
Die Karten hängen am oberen Rande zusammen.  
Markenstempel auf beiden Karten rechteckig rechts  
oben: wie bei 1).  
Adressenaufdruck der 1. Karte: wie bei 13), jedoch  
links unten folgender zweizeilige Aufdruck: 1. Zeile:  
La carte ci-jointe est destinée à la réponse., 2. Zeile:  
De hierbijgevoegde kaart is voor het antwoord be-  
stemd.  
Adressenaufdruck der 2. Karte: wie der der ersten,  
nur ist unter CARTE POSTALE als besondere Zeile  
das Wort RÉPONSE eingefügt und der zweizeilige  
Aufdruck in der linken unteren Ecke fehlt.

Europa.

12 b.

Belgien.

## Berlin.

### Emission 1873.

Hellchamois Carton von verschiedener Grösse; schwarzer Markenstempel und Aufdruck.

1) 2 Pfennige schwarz,  $117 \times 158$ ; ohne Umrandung.

Markenstempel rechts: In einem Oval: 2 und darunter Pfennige; darum herum: oben: Druckschriften-Expedition, unten: BERLIN.

Adressenaufdruck, das obere Viertel der Karte einnehmend: Correspondenz-Karte; darunter: drei Punktlinien; am Anfange der 1. Linie: An; im Ende der 3. Linie: Nr.; rechts unten auf der Karte: verte.

Die Rückseite ohne Annoncen und mit solchen bedruckt.

2) 3 Pfennig schwarz,  $125 \times 98$ ; mit Umrandung.

Markenstempel rechts: In einem Achteck: 3 und darunter im Bogen: PFENNIG; in der Umrandung des Achtecks: oben: BRIEF- & DRUCKSCHRIFTEN-EXPEDITION, unten BERLIN.

Bei der Umrandung ist die Umfassungslinie inwendig.

Adressenaufdruck: Oben: Correspondenz-Karte in dünner Schrift; darunter: vier Punktlinien; am Anfange der 1. Linie: An; am Anfange der 4. Linie: BERLIN; unter einem dicken Strich unten in vier Zeilen: 1. Zeile: Brief- und Druckschriften-Expedition „Berlin“, 2. Zeile: Centralbureau: W. Mohrenstr. 35, 3. Zeile: Stadtbriefbeförderung für 2 Pfennig, 4. Zeile: Verzeichniss der Annahmestellen gratis und franco; in der linken unteren Ecke: Form. 19.

Auf der Rückseite unten in einer Zeile:

Berlin, den . . . . 187 Vormittag.  
Nachmittag.

### Emission 1874.

Chamois Carton von verschiedener Grösse; schwarzer Markenstempel und Aufdruck.



3) 2 Pfennige schwarz, 115 × 155.

Markenstempel rechts wie bei 1).

Adressenaufdruck, das obere Fünftheil der Karte einnehmend:

Correspondenz-Karte unterstrichen; darunter: zwei Punktlinien; am Anfange der 1. Zeile: Herr; im Ende der 2. Zeile: Nr.; der übrige Theil der Vorderseite wird von Annoncen ausgefüllt; unter diesem steht: links: Druck der Druckschriften-Expedition „Berlin“, Jägerstrasse 18, rechts: verte.

Die Rückseite ohne Annoncen.

4) 3 Pfennig schwarz, 125 × 95.

Markenstempel rechts: wie bei 2).

Bei der Umrandung ist die Umfassungslinie auswendig.

Adressenaufdruck: wie bei 3).

Auf der Rückseite: Aufdruck wie bei 3).

**Varietät:** Auf der Rückseite ohne Aufdruck.

---

## Bosnien.

Emission 1870.

Chamois Carton 140 × 85; Markenstempel, Aufdruck und  
 Prägung gleichfarbig.

2 Kreuzer braun.

Markenstempel rechts: Oesterreichischer Doppeladler; in den  
 oberen Ecken in kleinen Ovalen je eine 2; in den unteren  
 Ecken Verzierungen.

Adressenaufdruck: Links oben der österreichische Adler; in  
 der Mitte Correspondenz-Karte in gothischer Schrift;  
 darunter: Döpisnica; es folgen drei Zeilen Punkte; die  
 3. Zeile ist in der Mitte unterbrochen; am Anfange der  
 1. Zeile steht:  $\left. \begin{array}{l} \text{An} \\ \text{Gosp.} \end{array} \right\}$ ; unter der 2. in der Mitte:  $\left. \begin{array}{l} \text{in} \\ \text{u.} \end{array} \right\}$

---



**Bulgarien.**

Emission 1879.

Chamois Carton 140 × 92; Markenstempel, Pendant dazu  
und Umrandung gleichfarbig; Aufdruck schwarz.

1) 10 Zantim caminroth.

Markenstempel rechteckig rechts oben: Im innern Oval:  
bulgarischer Löwe nach links; darüber im Bogen:  
БЪЛГАРСКА ПОЩА; darunter ebenso: АЕСЕТЪ  
КАТНОМ; in den Ecken in Verzierungen je eine 10.  
Pendant zum Markenstempel: In doppelliniger Umran-  
dung oben: bulgarisches Wappen mit Mantel; darunter:  
zwei verschlungene Posthörner.

Adressenaufdruck: Oben in zwei Zeilen: 1. Zeile: UNION  
POSTALE UNIVERSELLE. BULGARIE., 2. Zeile:  
ОТБОПЕНО ПИНОМО; unten: zwei Zeilen Gebrauchs-  
bemerkungen.

In der Umrandung oft wiederholt: ОТБОПЕНО  
ПИНОМО.



## Christiansund.

### Emission 1878.

Weisser Carton 134 × 77; Markenstempel, Umrandung und Aufdruck gleichfarbig.

1) 2 Öere blau.

Markenstempel rechts: In einem Oval in der Mitte: 2; darüber: KRISTIANSUNDS BYPOST; darunter: M. ANDRESEN & Co.; in den vier Ecken je: 2 öre.

Adressenaufdruck: Oben in vier Zeilen: 1. Zeile: KRISTIANSUNDS BYPOST, 2. Zeile: Brev-Kort, 3. Zeile: (PAA DENNE SIDE SKRIVES KUN ADRESSEN), 4. Zeile: Til; es folgen drei Zeilen Punkte.

2) 4 Öere rothviolett.

Markenstempel rechts: In einem Oval in der Mitte: 4; darüber: KRISTIANSUNDS BYPOST; darunter: M. ANDRESEN & Co.; in den 4 Ecken je: 4 öre.

Adressenaufdruck: wie bei 1).



**Emission 1880.**

Weisser Carton 135×70; Markenstempel, Aufdruck und Umrandung gleichfarbig.

**3) 2 Oere zinnoberroth.**

Markenstempel rechteckig rechts oben: Im innern Oval: Kopf des Bypostpächters Andresen nach links; darüber im Bogen: KRISTIANSUNDS, darunter ebenso: BYPOST; am oberen Rande in weisser Schrift: M. ANDRESEN & Co.; über dem unteren Rande im fliegenden Bande: TO OERE.

Adressenaufdruck: In drei Zeilen: 1. Zeile: BREV-KORT, 2. Zeile: (Paa denne Side skrives kun Adressen), 3. Zeile: Til.

**4) 4 Oere blau.**

Markenstempel rechteckig rechts oben: wie bei 3), jedoch unten im fliegenden Bande: FIRE OERE.

Adressenaufdruck: wie bei 3).





## Dänemark.

### Emission 1871.

Weisser Carton 140 × 75; Markenstempel, Aufdruck und Umrandung gleichfarbig.

#### 1) 2 Skilling blau.

Markenstempel rechts: 2 im Kreise mit Krone darüber im Oval; darüber im Bogen: DANMARK; darunter desgleichen: POSTFRIM. 2 Sk.

Adressenaufdruck: In der linken oberen Ecke: Wappen; in der Mitte: BREV-KORT, darunter in einer Zeile: (Paa denne Side skrives kun Adressen); hierunter links: Til.

#### 2) 4 Skilling roth.

Markenstempel rechts: 4 im Kreise mit Krone darüber in einem Oval; darüber im Bogen: DANMARK; darunter desgleichen: POSTFRIM. 4 Sk.

Adressenaufdruck: wie bei 1).

#### 3) 2 Skilling blau.

Markenstempel rechts: Wappen im Oval; in dem äusseren dasselbe umschliessenden Rande: links: TJENESTE, oben: POST; rechts: FRIMÆRKE; unten: 2 Sk.

Adressenaufdruck: TJENESTE-BREVKORT; darunter in einer Zeile: (Paa denne Side skrives kun Adressen); hierunter links: Til.

#### 4) 4 Skilling roth.

Markenstempel rechts: Wappen im Oval; in dem äusseren dasselbe umschliessenden Rande: links: TJENESTE, oben: POST; rechts: FRIMÆRKE; unten: 4 sk.

Adressenaufdruck: wie bei 3).

### Emission 1875.

Weisser Carton 140 × 75; Markenstempel, Umrandung und Aufdruck gleichfarbig.

## 5) 4 Öere blau.

Markenstempel rechts: 4 im Kreise mit Krone darüber einem Oval; darüber im Bogen: DANMARK; danebenso: POSTFRIM. 4 ÖRE.

Adressenaufdruck: wie bei 1).

## 6) 6 Öere braun.

Markenstempel rechts: 6 im Kreise mit Krone darüber einem Oval; darüber im Bogen: DANMARK; danebenso: POSTFRIM. 6 ÖRE.

Adressenaufdruck: wie bei 1).

## 7) 8 Öere carminroth.

Markenstempel rechts: 8 im Kreise mit Krone darüber einem Oval; darüber im Bogen: DANMARK; danebenso: POSTFRIM. 8 ÖRE.

Adressenaufdruck: wie bei 1).

Anmerkung. Nr. 5 und 7 gibt es auf rauhem und glaciertem Papier; bei letzterem sind die Markenstempel öfter relief geprägt; gibt es mit grosser und kleiner 8 im Markenstempel.

## 8) 10 Öere grün.

Markenstempel rechts: 10 im Kreise mit Krone darüber einem Oval; darüber im Bogen: DANMARK; danebenso: POSTFRIM. 10 ÖRE.

Adressenaufdruck: wie bei 1).

## 9) 4 Öere blau.

Markenstempel rechts: Wappen im Oval; in dem äusseren dasselbe umschliessenden Rande: links: TJENESTE; POST; rechts: FRIMÆRKE; unten: 4 ÖRE.

Adressenaufdruck: wie bei 3).

## 10) 8 Öere carminroth.

Markenstempel rechts: Wappen im Oval; in dem äusseren dasselbe umschliessenden Rande, links: TJENESTE; POST; rechts: FRIMÆRKE; unten: 8 ÖRE.

Adressenaufdruck: wie bei 3).

**Emission 1879.**

Farbiger Carton 140 × 90; Markenstempel, Umrandung und  
druck gleichfarbig.

4 Oere blau auf weissem Carton.

Markenstempel rechts: wie bei 5).

Adressenaufdruck: wie bei 1), jedoch folgen unter der Ge-  
brauchsbemerkung vier Zeilen Punkte, am Anfange deren  
erster „Til“ steht.

6 Oere braun auf chamois Carton.

Markenstempel rechts: wie bei 6).

Adressenaufdruck: In der linken oberen Ecke: Wappen; in  
der Mitte oben in vier Zeilen, die erste im Bogen:  
1. Zeile: VERDENSPÖSTFORENINGEN, 2. Zeile:  
(UNION POSTALE UNIVERSELLE), hierunter: eine  
Wellenlinie, 3. Zeile: BREVKORT FRA DANMARK,  
4. Zeile: (Paa denne Side skrives kun Adressen); es folgen  
vier Zeilen Punkte; am Anfange der 1. Zeile steht: Til.

8 Oere roth auf weissem Carton.

Markenstempel rechts: wie bei 7).

Adressenaufdruck: wie bei 11).

10 Oere grün auf chamois Carton.

Markenstempel rechts: wie bei 8).

Adressenaufdruck: wie bei 12).

---



## Deutsches Reich.

### Emission 1872.

hamois Carton 142  $\times$  90; Markenstempel, Umrandung und  
eck gleichfarbig.

Groschen braun.

Markenstempel rechts: Deutscher Reichsadler im Oval; zu  
beiden Seiten in Kreisen je:  $\frac{1}{2}$ ; oben im Bogen:  
DEUTSCHE REICHS-POST; unten ebenso: EIN HALBER  
GROSCHEN.

Adressenaufdruck: Oben im Bogen: Deutsche Reichs-Post;  
darunter: Postkarte; hierunter in einer Zeile: Auf die Vor-  
derseite ist nur die Adresse zu schreiben.; es folgen: fünf  
Zeilen Punkte; am Anfange der 1. Zeile steht: An  
der 4.: (Bestimmungsort), der 5.: (Wohnung).

Kreuzer braun.

Markenstempel rechts: Deutscher Reichsadler im Oval; zu  
beiden Seiten in Kreisen je eine: 2; oben im Bogen:  
DEUTSCHE REICHS-POST; unten ebenso: ZWEI  
KREUZER.

Adressenaufdruck: wie bei 1).

Anmerkung. Die Karten 1) und 2) sind, nachdem sie für den  
öffentlichen Verkehr nicht mehr gültig waren, für Private auf den  
verschiedenfarbigsten Carton neu gedruckt worden. Es giebt beide  
Karten auch mit Adresslinien statt mit Punktzeilen.

+  $\frac{1}{2}$  Groschen braun.

Die Karten hängen am oberen Rande zusammen.

Markenstempel auf beiden Karten rechts: wie bei 1).

Adressenaufdruck der 1. Karte: Oben im Bogen: Deutsche  
Reichs-Post; darunter: Postkarte; hierunter: (Rückant-  
wort bezahlt); es folgen: fünf Zeilen Punkte; am An-  
fange der 1. Zeile steht: An, der 4.: (Bestimmungsort),  
der 5.: (Wohnung).

Adressenaufdruck der 2. Karte: wie der der ersten, nur steht  
an Stelle der Worte: (Rückantwort bezahlt), hier: (Be-  
zahlte Rückantwort).

## 4) 2 + 2 Kreuzer braun.

Die Karten hängen am oberen Rande zusammen.

Markenstempel auf beiden Karten rechts: wie bei 2).

Adressenaufdruck auf beiden Karten: wie bei 3).

**Emission 1875.**

Chamois Carton 140 × 90; Markenstempel farbig; Aufdruck schwarz; ohne Umrandung.

## 5) 5 Pfennige violett.

Markenstempel rechts: Im innern Oval eine 5; darum ein

Bogen: DEUTSCHE REICHS-POST; im äusseren Oval

links und rechts: 5 Pfennige; über dem Oval Kaiserkrone

darunter: Posthorn.

Adressenaufdruck: DEUTSCHE REICHSPPOST; darunter

POSTKARTE; hierunter links: An; es folgen vier Zeilen

Punkte; am Anfange der 3. kürzesten Zeile steht: in.

## 6) 5 + 5 Pfennige violett.

Die Karten hängen am oberen Rande zusammen.

Markenstempel auf beiden Karten rechts: wie bei 5).

Adressenaufdruck der 1. Karte: wie bei 5), nur steht noch

in der linken unteren Ecke, in der Höhe der dritten

Punktzeile in zwei Zeilen: Die angegebene Karte ist für

die Rückantwort bestimmt.

Adressenaufdruck der 2. Karte: wie bei 5), nur steht hier

unter POSTKARTE noch: (RUECKANTWORT).

**Emission 1876.**

Farbiger Carton 140 × 90; Markenstempel farbig; Aufdruck schwarz; ohne Umrandung.

## 7) 5 + 5 Pfennige violett auf chamois Carton.

Die Karten hängen am oberen Rande zusammen.

Markenstempel auf beiden Karten rechts: wie bei 5).

Adressenaufdruck der 1. Karte: wie bei 5), nur steht in

linken unteren Ecke, in der Höhe der 3. Punktzeile noch

in zwei Zeilen: Die angegebene Karte ist für die An

wort bestimmt.

Adressenaufdruck der 2. Karte: wie bei 5), nur steht hier unter: POSTKARTE noch: (ANTWORT).

3) 25 Pfennig braun auf rosa Carton.

Markenstempel rechts: Deutscher Reichsadler im Oval; darüber im äusseren Oval: DEUTSCHE REICHS-POST; unter dem Oval: PFENNIG; daneben rechts und links in kleineren Ovalen je eine: 25.

Adressenaufdruck: DEUTSCHE REICHSPPOST; darunter: ROHR-POST KARTE; hierunter links: An; dann folgen: drei Zeilen Punkte.

### Emission 1877.

Rosa Carton 125 × 90; Markenstempel farbig; Aufdruck schwarz; ohne Umrandung.

4) 25 Pfennig braun.

Markenstempel rechts: wie bei 8).

Adressenaufdruck: wie bei 8).

5) 25 + 25 Pfennig braun.

Die Karten hängen am oberen Rande zusammen.

Markenstempel auf beiden Karten rechts: wie bei 8).

Adressenaufdruck der 1. Karte: wie bei 8), nur steht in der linken unteren Ecke in zwei Zeilen: Die angebogene Karte ist für die Antwort bestimmt.

Adressenaufdruck der 2. Karte: wie bei 8), nur steht unter: ROHR-POST KARTE noch: (ANTWORT).

### Emission 1878.

Chamois Carton 140 × 90; Markenstempel und Umrandung carminroth, Aufdruck schwarzer Druck.

6) 10 Pfennig carminroth.

Markenstempel rechts: Deutscher Reichsadler im Oval; darüber im äusseren Oval: DEUTSCHE REICHS-POST; unter dem Oval: PFENNIG; daneben rechts und links in kleineren Ovalen je eine: 10.



Adressenaufdruck in drei Zeilen: 1. Zeile: WELTPOST  
VEREIN. (UNION POSTALE UNIVERSELLE), 2. Zeile:  
POSTKARTE AUS DEUTSCHLAND; 3. Zeile: (ALLE-  
MAGNE); hierunter: vier Zeilen Punkte; am Anfange  
der 1. Zeile steht: An.

### Emission 1879.

Chamois Carton 140 × 90; Markenstempel und Umrandung  
carminrother, Aufdruck schwarzer Druck.

12) 10 + 10 Pfennig carminroth.

Die Karten hängen am oberen Rande zusammen.

Markenstempel auf beiden Karten rechts: wie bei 11).

Adressenaufdruck der 1. Karte: wie bei 11), nur steht neben  
der dritten und vierten Punktzeile links unten in vier  
Zeilen: 1. Zeile: Die angebogene Karte ist für, 2. Zeile:  
die Antwort bestimmt, 3. Zeile: (La carte ci-jointe est  
destinée, 4. Zeile: à la réponse).

Adressenaufdruck der 2. Karte: wie bei 11), nur steht unter  
(ALLEMAGNE) in einer Zeile: Antwort. (Réponse).

---

**Emission 1880.**

Chamois Carton 142×92; Markenstempel farbig; Aufdruck schwarz, ohne Umrandung.

13) 5 Pfennig hellviolett.

Markenstempel rechteckig, mit abgestumpften Ecken, rechts oben: wie bei 5), jedoch im äusseren Oval links und rechts: 5 PFENNIG 5.

Adressenaufdruck: wie bei 5).

14) 5+5 Pfennig hellviolett.

Die Karten hängen am oberen Rande zusammen.

Markenstempel auf beiden Karten rechteckig mit abgestumpften Ecken, rechts oben: wie bei 13).

Adressenaufdruck der 1. Karte: wie bei 7).

Adressenaufdruck der 2. Karte: wie bei 7).

Europa.

26 b.

Deutsches Reich

## Finland.

### Emission 1871.

Chamois Carton (in den verschiedensten Nuancen) 130 × 90; Markenstempel, Umrandung und Aufdruck gleichfarbig.

8 Penni grün.

Markenstempel links: in der Mitte in einem Oval Wappen mit Krone; in der äusseren Umfassung oben: (8 PEN); unten: (8 IIIEH).

Adressenaufdruck: Im Bogen oben: KORRESPONDANSKORT; darunter in zwei Zeilen: 1. Zeile: för, 2. Zeile: FINLAND; hierunter eine verzierte Linie; es folgen: drei Zeilen Punkte; am Anfange der 1. Zeile steht: Till, am Anfange der 3. Zeile: Bestammelseort; unter einer doppelten Linie stehen unten drei Zeilen Gebrauchsbemerkungen; die 1 Zeile lautet: 1) På fransidan tecknas endast adressen och adress-orten, på frånsidan de, die 2. Zeile: skriftliga meddelandena, die 3. Zeile: 2) Afrändaren äs ej förpliktad att namngifva sig.

Rückseite: Zehn schwarze horizontale Linien (auch Punktzeilen).

Varietät: In den Gebrauchsbemerkungen sind folgende Worte anders gedruckt: adressen, adress-orten, förpliktad.

### Emission 1872.

Chamois Carton (in den verschiedensten Nuancen) 130 × 90; Markenstempel, Umrandung und Vorder- und Rückseitenaufdruck gleichfarbig.

8 Penni grün.

Markenstempel links: wie bei 1).

Adressenaufdruck: Oben in drei Zeilen: die mittelste Zeile Frakturschrift; 1. Zeile: KORRESPONDANSKORT FÖR FINLAND, 2. Zeile: Kirjevaihtoortti Suomenaassa, 3. Zeile: russisch; unten drei Zeilen Gebrauchsbemerkungen: 1. Zeile: På fransidan tecknas endast adressen och adress-orten; 2. Zeile: Etupuoletta

kirjoitetaan ainoastansa vastaanottajan nimisoite ja asuntopaikka; 3. Zeile: russisch.

Rückseite: Dieselbe Umrandung wie auf der Vorderseite: in der Umrandung oben: *Sta kirjeenlmoittufilla*; links: *Stället för meddelandene*; rechts: russisch; innerhalb der Umrandung: zehn horizontale Linien.

3) 8 Penni grün.

Markenstempel, Vorder- und Rückseiten-Aufdruck wie bei 2). Links auf der Vorderseite nach unten drei senkrechte Zeilen schwarzer Aufdruck.

Anmerkung. Es giebt zweierlei verschiedenen Wortlaut dieser drei Zeilen schwarzen Aufdrucks.

### Emission 1873.

Chamois Carton (in verschiedenen Nuancen) 130 × 90; Markenstempel, Umrandung, Vorder- und Rückseiten-Aufdruck gleichfarbig.

4) 8 Penni grün.

Markenstempel links: wie bei 1).

Adressenaufdruck: Oben in drei Zeilen: die mittelste Zeile römische Schrift; 1. Zeile: **KORRESPONDENSKORT FÖR FINNLAND**, 2. Zeile: *Kirjevaihtokortti Suomenassa*, 3. Zeile: russisch; unten drei Zeilen Gebrauchsbemerkungen: 1. Zeile: *På denna sida tecknas endast adressen och adress-orten. Tyll Ryssland på ryska*, 2. Zeile: *Tällä puolella kirjoitetaan ainoastansa vastaanottajan nimisoite ja asuntopaikka. Wenäjällä venäjäksi*, 3. Zeile: russisch.

Rückseite: wie bei 2).

### Emission 1874.

Chamois Carton (in Nuancen) 130 × 90; Markenstempel, Umrandung, Vorder- und Rückseiten-Aufdruck gleichfarbig.

5) 8 Penni grün.

Markenstempel links: wie bei 1).

Adressenaufdruck: wie bei 4), nur sind die Buchstaben der 2. Zeile oben und der 2. Zeile unten: dünner und die 2. Zeile unten reicht bis an die Umrandung rechts.

Rückseite: wie bei 2), nur sind die russischen Buchstaben in der Umrandung rechts dünner wie bei 4).

### Emission 1875.

Farbiger Carton 130 × 90; Markenstempel, Umrandung, Vorder- und Rückseiten-Aufdruck gleichfarbig.

6) 16 (8 + 8) Penni grün auf chamois Carton.

Beide Markenstempel links übereinander: wie bei 1).

Adressenaufdruck: wie bei 5).

Rückseite: wie bei 5).

7) 10 Penni violett auf chamois Carton.

Markenstempel rechts: In der Mitte in einem Oval: Wappen mit Krone; in der äusseren Umfassung oben: (10 PEN), unten: (10 IIEH).

Adressenaufdruck: Oben drei Zeilen: 1. Zeile: BREFKORT (till ort inom Finland), 2. Zeile: KIRJEKORTTI (Suomenmaassa), 3. Zeile: russisch; unten drei Zeilen Gebrauchs-bemerkungen: 1. Zeile: På denna sida tecknas endast adressen och adress-orten, 2. Zeile: Tällä puolella kirjoitetaan ainoastansa vastaanottajan nimiosoite ja asunto-paikka, 3. Zeile: russisch.

Rückseite: wie bei 5).

8) 10 + 10 Penni violett auf chamois Carton.

Die Karten hängen am linken Rande zusammen.

Markenstempel auf beiden Karten rechts: wie bei 7).

Adressenaufdruck auf beiden Karten gleich: wie bei 7).

Rückseiten auf beiden Karten: wie bei 7).

9) 10 Penni violett auf chamois Carton.

Markenstempel rechts: in einem Oval: Wappen mit Krone; im äusseren Oval: links: FINLAND; oben: PENNIÄ; rechts: SUOMI; unten: PENNI; in den vier Ecken in Kreisen je eine: 10.

Adressenaufdruck: wie bei 7), oben: 1. Zeile: 68 mm., 2. Zeile: 69 mm., 3. Zeile: 73 mm. lang.

Rückseite: wie bei 5).

Anmerkung. Es giebt viele Unterschiede im Aufdruck, z. B.:

2. Zeile unten: Tälle puolelle etc. wie bei 9).

1. 2. 3. Zeile oben je 79 mm. lang; 2. Zeile unten: Tälle puolelle kirjoitetaan ainoastaan etc. wie bei 9), Rückseite wie bei 5).

10) 10 + 10 Penni violett auf chamois Carton.

Die Karten hängen am linken Rande zusammen.

Markenstempel auf beiden Karten rechts: wie bei 9).

Adressenaufdruck auf beiden Karten gleich: wie bei 9).

Rückseite auf beiden Karten: wie bei 5).

11) 16 Penni braun auf dünnem weissen Carton.

Markenstempel rechts: wie bei 9), nur in den vier Ecken in Kreisen je eine 16.

Adressenaufdruck: Oben drei Zeilen: 1. Zeile 66 mm. lang:

BRRFKORT (till ort utom Finland), 2. Zeile 72 mm. lang:

KIRJEKORTTI (ulkopuol. Suomenmaata), 3. Zeile 70 mm. lang:

russisch; unten drei Gebrauchsbemerkungen:

1. Zeile: På denna sida tecknas endast adresser och adress-orten. Till Ryssland på ryska, 2. Zeile:

Tällä puolella kirjoitetaan ainoastansa vastaanottajan nimiosoite ja asuntopaikka. Wenäjälle wenäjäksi, 3. Zeile:

russisch. Die 2. Zeile unten ist die längste, die 3. Zeile die

kürzeste.

Rückseite: wie bei 5).

Anmerkung. Es giebt viele Unterschiede im Aufdruck, z. B.:

2. Zeile unten: Tälle puolelle etc. wie bei 11).

2. Zeile unten: TÄLLÄ puolella etc. wie bei 11).

### Emission 1876.

Chamois Carton 130 × 90; Markenstempel, Umrandung, Vorder- und Rückseiten-Aufdruck farbig.

12) 10 Penni violett mit blauer Umrandung.

Markenstempel rechts: wie bei 9).

Adressenaufdruck: wie bei 9) Varietät 2; d. h.: 2. Zeile unten: Tälle puolelle kirjoitetaan ainoastaan etc. wie bei 9).  
Rückseite: wie bei 5), jedoch blau.

### Emission 1877.

Weisser Carton 130 × 90; Markenstempel, Umrandung, Vorder- und Rückseiten-Aufdruck gleichfarbig.

3) 16 Penni braun.

Markenstempel rechts: wie bei 11).

Adressenaufdruck: wie bei 11), jedoch die drei oberen Zeilen dünnere Schrift und die 2. Zeile unten: Tälle puolelle kirjoitetaan ainoastaan etc. wie bei 11).

Rückseite wie bei 5).

### Emission 1879.

Chamois Carton 140 × 88; Markenstempel und Umrandung gleichfarbig; Aufdruck schwarz.

4) 10 Penni braunroth.

Markenstempel rechts: wie bei 9).

Adressenaufdruck in fünf Zeilen: 1. Zeile: VERLDSPOST-FÖRENINGEN. (UNION POSTALE UNIVERSELLE), 2. Zeile: 1. Hälfte: YLEINEN POSTI LIITOKUNDA, 2. Hälfte: russisch, 3. Zeile: POSTKORT FRAN FINLAND. POSTIKORTTI SUOMESTA, 4. Zeile: russisch, 5. Zeile: (FINLANDE); dann folgen: vier Zeilen Punkte.





**Frankreich.****Emission 1878.**

Weisser, auf der Vorderseite gefärbter Carton 140 × 90; Markenstempel und Adressenaufdruck gleichfarbig; ohne Umrandung.

## 1) 10 Centimes schwarz auf violett.

Markenstempel rechts: Zu beiden Seiten eines Postaments zwei allegorische Figuren (Industrie und Handel); im Postamente: 10; darüber: POSTE; darunter: REPUBLIQUE FRANÇAISE.

Adressenaufdruck: 1. Zeile oben: CARTE POSTALE; 2. Zeile: Ce côté est réservé exclusivement à l'adresse; dann folgen: zwei Adresslinien; am Anfange der 1. Linie steht: M.

## 2) 15 Centimes blau auf hellblau.

Markenstempel rechts: wie bei 1), nur steht im Postamente eine: 15.

Adressenaufdruck: wie bei 1).

**Emission 1879. I.**

Farbiger Carton von verschiedener Grösse; Markenstempel und Adressenaufdruck gleichfarbig; ohne Umrandung.

## 3) 50 Centimes carminroth auf chamois Carton 130 × 75.

Markenstempel rechts: wie bei 1), nur steht im Postamente eine: 50.

Adressenaufdruck: Oben fünf Zeilen: 1. Zeile: (Ce côté est exclusivement réservé à l'adresse.), hierunter ein Strich; 2. Zeile: SERVICE TÉLÉGRAPHIQUE, hierunter ein Strich; 3. Zeile: TUBES PNEUMATIQUES, hierunter ein Strich; 4. Zeile: CARTE-TÉLÉGRAMME; 5. Zeile: Ne pouvant circuler que dans les limites de l'ancien octroi de Paris; es folgen: zwei Adresslinien; am Anfange der 1. Linie steht: M.; in der rechten unteren Ecke steht in zwei Zeilen: 1. Zeile: PARIS; 2. Zeile: (Enceinte de l'ancien octroi.); in der linken unteren Ecke in zwei Zeilen: Le port est gradué.; 2. Zeile: Le nombre des mots

n'est pas limité.; auf der linken Seite der Karte sind in fünf Zeilen die Grenzen des alten Octroi von Paris angegeben.

4) 75 Centimes schwarz auf blauem Carton 128 × 75, mit Respektblatt; auf den Seiten in einer Entfernung von 8—9 mm vom Rande: Durchlochungslinien; der Raum zwischen dem Rand und den Durchlochungslinien inwendig ist gummirt zum Ankleben des Respektblattes.

Markenstempel rechts: wie bei 1), nur steht im Postament eine: 75.

Adressenaufdruck: gleich wie bei 3), nur ist die erste Zeile des Aufdruckes nicht in Parenthese; statt: CARTON TÉLÉGRAMME steht nur: TÉLÉGRAMME als 4. Zeile der 5. Zeile ist als 6. noch angefügt: et devant être clos par l'expéditeur lui-même; rechts unten fehlt: PARIS (Enceinte de l'ancien octroi), und ist dafür eine dritte Adresslinie aufgedruckt und oben in der Durchlochungsline steht: Pour ouvrir le télégramme, déchirer en suivant la pointillé.

Auf der Rückseite des Respektblattes stehen in fünf Zeilen Gebrauchsbemerkungen unter der Ueberschrift: Avis.

### Emission 1879. II.

Farbiger Carton 140 × 90; Markenstempel und Aufdruck gleichfarbig; ohne Umrandung.

5) 10 Centimes schwarz auf violettem, rückseitig weissem Carton.

Markenstempel rechts: wie bei 1).

Adressenaufdruck: wie bei 1), jedoch unter der Gebrauchsbemerkung: drei Adresslinien.

6) 15 Centimes blau auf hellblauem, rückseitig weissem Carton

Markenstempel rechts: wie bei 2).

Adressenaufdruck: wie bei 5).

7) 10 + 10 Centimes schwarzbraun auf bläulichem Carton

Die Karten hängen am oberen Rande zusammen.

Markenstempel auf beiden Karten rechts: wie bei 1).

Adressenaufdruck der 1. Karte: wie bei 5), nur steht in der linken unteren Ecke in zwei Zeilen: 1. Zeile: *La carte ci-jointe est destinée*; 2. Zeile: *à la réponse*.

Adressenaufdruck der 2. Karte: wie bei 5), nur steht unten: **CARTE POSTALE** und über der Gebrauchsbemerkung: **RÉPONSE**.

8) 15 + 15 Centimes schwarzbraun auf grünem Carton.

Die Karten hängen am oberen Rande zusammen.

Markenstempel auf beiden Karten rechts: wie bei 2).

Adressenaufdruck der 1. Karte: wie bei 7).

Adressenaufdruck der 2. Karte: wie bei 7).



**Emission 1880 I.**

Chamois Carton 130×75; Markenstempel und Adressaufdruck gleichfarbig, ohne Umrandung.

## 9) 50 Centimes dunkelcarmin.

Markenstempel rechteckig rechts oben: Sitzende Frauengestalt mit Füllhorn auf einen Schild gelehnt; darüber im Bogen: REPUBLIQUE FRANÇAISE; in den oberen Ecken je ein Stern; im Schilde: 50; am unteren Markenrande: TELEGRAPHE; rechts unten am äusseren Markenrande: CHAPLAIN.

Adressenaufdruck: wie bei 3).

## 10) 50+50 Centimes carmin.

Die Karten hängen am oberen Rande zusammen.

Markenstempel auf beiden Karten rechteckig rechts oben: wie bei 9).

Adressenaufdruck der 1. Karte: wie bei 9), jedoch ist rechts unten als dritte Zeile zugefügt: (La Carte ci-jointe est destinée à la réponse.)

Adressenaufdruck der 2. Karte: wie bei 9), jedoch ist oben zwischen der 4. und 5. Zeile als neue Zeile eingeschoben: RÉPONSE.

**Emission 1880 II.**

Farbiger Carton von verschiedener Grösse; Markenstempel und Adressenaufdruck zweifarbig; ohne Umrandung.

## 11) 30 Centimes schwarz und dunkelcarmin auf chamois Carton 130×75.

Karte No. 9 mit folgenden schwarzen Aufdrucken:

Auf dem Markenstempel: Die 50 im Schilde mit sechs parallelen 4 mm langen Strichen annullirt.

Im Adressraume neben dem Markenstempel schräg nach oben in zwei Zeilen: 1. Zeile: TAXE RÉDUITE, 2. Zeile: 30 c.



**Emission 1880 I.**

Chamois Carton 130×75; Markenstempel und Adressaufdruck gleichfarbig, ohne Umrandung.

## 9) 50 Centimes dunkelcarmin.

Markenstempel rechteckig rechts oben: Sitzende Frauengestalt mit Füllhorn auf einen Schild gelehnt; darüber im Bogen: REPUBLIQUE FRANÇAISE; in den oberen Ecken je ein Stern; im Schilde: 50; am unteren Markenrande: TELEGRAPHE; rechts unten am äusseren Markenrande: CHAPLAIN.

Adressenaufdruck: wie bei 3).

## 10) 50+50 Centimes carmin.

Die Karten hängen am oberen Rande zusammen.

Markenstempel auf beiden Karten rechteckig rechts oben: wie bei 9).

Adressenaufdruck der 1. Karte: wie bei 9), jedoch ist rechts unten als dritte Zeile zugefügt: (La Carte ci-jointe est destinée à la réponse.)

Adressenaufdruck der 2. Karte: wie bei 9), jedoch ist oben zwischen der 4. und 5. Zeile als neue Zeile eingeschoben: RÉPONSE.

**Emission 1880 II.**

Farbiger Carton von verschiedener Grösse; Markenstempel und Adressenaufdruck zweifarbig; ohne Umrandung.

## 11) 30 Centimes schwarz und dunkelcarmin auf chamois Carton 130×75.

Karte No. 9 mit folgenden schwarzen Aufdrucken:

Auf dem Markenstempel: Die 50 im Schilde mit sechs parallelen 4 mm. langen Strichen annullirt.

Im Adressraume neben dem Markenstempel schräg nach oben in zwei Zeilen: 1. Zeile: TAXE RÉDUITE, 2. Zeile: 30 c.



- 12) 50 Centimes roth und schwarz auf blauem Carton  
128×75, mit Respectblatt.

Karte No. 4 mit folgenden rothen Aufdrucken:

Auf dem Markenstempel die 75 im Postamente mit  
sechs parallelen 4 mm. langen Strichen annullirt.

Im Adressraum neben dem Markenstempel schräg nach  
oben in zwei Zeilen: 1. Zeile: TAXE RÉDUITE,  
2. Zeile: 50 c.

- 13) 30+30 Centimes schwarz und carmin auf chamois  
Carton 130×75.

Karte No. 10.

Auf der ersten und zweiten Karte dieselben schwarzen  
Aufdrucke auf dem Markenstempel und im Adress-  
raume wie bei 11).

### Emission 1880 III.

Chamois Carton 130×75; Markenstempel und Aufdruck  
gleichfarbig, ohne Umrandung.

- 14) 30 Centimes carmin.

Markenstempel rechteckig rechts oben: wie bei 9), je-  
doch im Schilde eine 30.

Adressenaufdruck: wie bei 3).

- 15) 30+30 Centimes carmin

Die Karten hängen am oberen Rande zusammen.

Markenstempel auf beiden Karten rechteckig rechts  
oben: wie bei 14).

Adressenaufdruck der 1. Karte: wie bei 10).

Adressenaufdruck der 2. Karte: wie bei 10).

## Griechenland.

### Emission 1876.

Weisser Carton 140 × 80; Markenstempel, Umrandung und Aufdruck gleichfarbig.

1) 15 Lepta blau.

Markenstempel rechts: Merkurkopf im Kreise nach rechts; darüber in griechischen Lettern: ELLAS, darunter ebenso: LEPTA; in den unteren Ecken rechts und links je eine: 15.

Adressenaufdruck: Oben vier Zeilen: 1. Zeile in griechischen Lettern: EGISTOLIKON DELTARION, 2. Zeile: CARTE-CORRESPONDANCE; hierunter ein Strich, 3. Zeile: griechische Gebrauchsbemerkung, 4. Zeile: französische Uebersetzung der 3. Zeile: L'adresse seule doit être mise de ce côté de la carte; es folgen vier Zeilen Punkte.

---



**Grossbritannien.****Emission 1870.**

Chamois Carton von verschiedener Grösse; Markenstempel, Aufdruck und Umrandung gleichfarbig.

1)  $\frac{1}{2}$  Penny violett 121  $\times$  88.

Markenstempel rechts: Kopf der Königin Victoria im Kreise nach links; darunter: HALF PENNY.

Adressenaufdruck: Oben: POST CARD; darunter: Wappen; hierunter in einer Zeile: THE ADDRESS ONLY TO BE WRITTEN ON THIS SIDE; darunter links: TO.

2)  $\frac{1}{2}$  Penni violett 121  $\times$  75.

Markenstempel rechts: wie bei 1).

Adressenaufdruck: wie bei 1).

**Emission 1872.**

Weisser Carton 121  $\times$  74; farbiger Markenstempel; schwarzer Aufdruck; ohne Umrandung.

1)  $\frac{1}{2}$  Penny rosa.

Markenstempel rechts: Kopf der Königin Victoria im Oval nach links; darüber im Bogen: HALF PENNY, darunter ebenso: POSTAGE, relief geprägt.

Adressenaufdruck: In zwei Zeilen: 1. Zeile: POST CARD; darunter eine Wellenlinie; 2. Zeile: THE ADDRESS ONLY TO BE WRITTEN ON THIS SIDE in geraden Buchstaben.

Rückseite: ohne Aufdruck.

**Varietät 1:** POST CARD in verzierten Buchstaben; darunter ein Strich; THE ADDRESS etc. in geraden Buchstaben; Rückseite oben Aufdruck in vier Zeilen: 1. Zeile: Memorandum; darunter: ein Strich; 2. Zeile: From WHITFIELD, KING & Co.; 3. Zeile: Wholesale and Retail Foreign Stamp Importers; 4. Zeile: IPSWICH, . . . . 187.

**Varietät 2:** Wie Nr. 3, jedoch POST CARD in grösseren Buchstaben und THE ADDRESS etc. in schrägen Buchstaben; Rückseite ohne Aufdruck.

**Varietät 3:** Unter: POST CARD ein Strich; THE ADDRESS etc. in geraden Buchstaben; darunter: ein Strich; Rückseite oben Aufdruck in drei Zeilen: 1. Zeile: MEMORANDUM FROM; 2. Zeile: STANLEY, GIBBONS & Co., Stamp Importers; 3. Zeile: Plymouth, . . . . . 187 . .

Anmerkung. Vorstehende drei Varietäten sollen nur als Beispiele dienen, da es noch viele Unterschiede im Adress- und Rückseiten-Aufdruck giebt.

**Varietät 4:** Grüner Adressenaufdruck: POST CARD, in am Anfang und am Ende 22 mm., in der Mitte nur 9 mm. hohen verzierten Buchstaben; darunter in einem verschlungenen Bande in drei Zeilen: 1. Zeile: THE ADDRESS ONLY; 2. Zeile (zwischen den Bandschleifen): TO BE; 3. Zeile: WRITTEN IN THIS SIDE; unter dem Bande eine Verzierung; Rückseite ohne Aufdruck.

**Varietät 5:** Blauer Adressenaufdruck gleich wie bei Varietät 4; Rückseite ohne Aufdruck.

**Varietät 6:** Lila Adressenaufdruck gleich wie bei Varietät 4; Rückseite ohne Aufdruck.

Anmerkung. Varietät 4, 5, 6: Aufdruck 1879.

### Emission 1875.

Farbiger Carton von verschiedener Grösse; Markenstempel Aufdruck und Umrandung gleichfarbig.

4)  $\frac{1}{2}$  Penny violett auf chamois Carton 121  $\times$  74.

Markenstempel rechts: wie bei 1).

Adressenaufdruck: Oben in zwei Zeilen, zwischen welchen ein Wappen eingedruckt ist, 1. Zeile: POST CARD; 2. Zeile: THE ADDRESS ONLY TO BE WRITTEN ON THIS SIDE; ohne: TO.

5)  $\frac{1}{2}$  Penny braun auf weissem Carton 121  $\times$  74.

Markenstempel rechts: wie bei 1).

Adressenaufdruck: wie bei 4).

6)  $1\frac{1}{4}$  Penny braun auf chamois Carton 121  $\times$  88.

Markenstempel rechts: Kopf der Königin Victoria im Kreis nach links; im äusseren Kreise oben: ONE PENNY; unten: FARTHING.

Adressenaufdruck: 11 mm. von der oberen Umrandung geht eine ebensolche quer über die Karte; zwischen dieser und der oberen Umrandung steht in zwei Zeilen: 1. Zeile: FOREIGN POST CARD; 2. Zeile: FOR COUNTRIES INCLUDED IN THE POSTAL UNION; in der zweiten oberen Borde steht: THE ADDRESS ONLY TO BE WRITTEN ON THIS SIDE.

### Emission 1878.

Farbiger Carton 121 × 74; Markenstempel und Aufdruck gleichfarbig; ohne Umrandung.

7) ½ Penny braun auf chamois Carton.

Markenstempel rechts: Kopf der Königin Victoria nach links im Kreise; darüber im Bogen: HALF PENNY.

Adressenaufdruck: In der Mitte oben: Wappen; daneben links: POST; rechts: CARD; darunter in einer Zeile: THE ADDRESS ONLY TO BE WRITTEN ON THIS SIDE.

8) ½ Penny braun auf weissem Carton.

Markenstempel rechts: wie bei 7).

Adressenaufdruck: wie bei 7).

### Emission 1879.

Chamois Carton 121 × 88; Markenstempel und Aufdruck gleichfarbig; ohne Umrandung.

9) 1 Penny braun.

Markenstempel rechts mit Verzierungen: Kopf der Königin Victoria nach links in einem Achteck; darüber: POSTAGE; darunter: ONE PENNY.

Adressenaufdruck: Oben in vier Zeilen: 1. Zeile: UNION POSTALE UNIVERSELLE; 2. Zeile: GREAT BRITAIN (GRANDE BRETAGNE); 3. Zeile: POST CARD; 4. Zeile: THE ADDRESS ONLY TO BE WRITTEN ON THIS SIDE; darunter: eine Linie.

## 10) 1½ Penny braun.

Markenstempel rechts: Kopf der Königin Victoria nach links im Kreise; in der ein nach oben und unten zu gespitztes Oval bildenden Umrandung oben: POSTAGE unten: THREE HALF PENCE.

Adressenaufdruck: wie bei 9).

---

## 11) 1 Penny braun.

Markenstempel rechteckig rechts oben mit Verzierungen: wie bei 9).

Adressenaufdruck: Oben in vier Zeilen: 1. Zeile: UNION POSTALE UNIVERSELLE, 2. Zeile: GREAT BRITAIN & IRELAND, 3. Zeile: GRANDE BRETAGNE ET IRLANDE, 4. Zeile: THE ADDRESS ONLY TO BE WRITTEN ON THIS SIDE.; hierunter eine Linie.

## Emission 1872 II.

Weisser Carton 120×78; Werthstempel farbig; Vorder- und Rückseitenaufdruck schwarz, ohne Umrandung.

## 3a) 1 Shilling grün.

Markenstempel achteckig links oben: Kopf der Königin Victoria im Achteck nach links, Umschrift oben: POSTAGE ONE SHILLING; Datumangabe.

Adressenaufdruck: Neun parallele waagerechte Linien, die obersten drei durch zwei verticale Linien in drei Abtheilungen getheilt; in der ersten Abtheilung der Markenstempel; am Anfange der 1. Linie der 2. Abtheilung: From; am Anfange der 1. Linie der 3. Abtheilung: To; zwischen der 3. und 4. Linie in einer Zeile: One word only should be written in each space, from left to right across the card.; die 4. bis 9. Linie durch drei verticale Linien in 20 Rechtecke getheilt; unter der 9. Linie in 2 Zeilen: 1. Zeile: If the sender wishes other than the usual means to be employed in, 2. Zeile: the delivery of the Message the means must be described here; hinter den beiden Zeilen eine Klammer und By....

Rückseitenaufdruck: Oben: POSTAL TELEGRAPH CARD.; darunter das englische Wappen; links hiervon in zwei Zeilen: FOR INLAND, rechts ebenso:

Nach Seite 42 einzuheften.



## 10) 1½ Penny braun.

Markenstempel rechts: Kopf der Königin Victoria nach links im Kreise; in der ein nach oben und unten zu gespitztes Oval bildenden Umrandung oben: POSTAGE unten: THREE HALF PENCE.

Adressenaufdruck: wie bei 9).

---

## 11) 1 Penny braun.

Markenstempel rechteckig rechts oben mit Verzierungen: wie bei 9).

Adressenaufdruck: Oben in vier Zeilen: 1. Zeile: UNION POSTALE UNIVERSELLE, 2. Zeile: GREAT BRITAIN & IRELAND, 3. Zeile: GRANDE BRETAGNE ET IRLANDE, 4. Zeile: THE ADDRESS ONLY TO BE WRITTEN ON THIS SIDE.; hierunter eine Linie.

**Emission 1872 II.**

Weisser Carton 120×78; Werthstempel farbig; Vorder- und Rückseitenaufdruck schwarz, ohne Umrandung.

## 3a) 1 Shilling grün.

Markenstempel achteckig links oben: Kopf der Königin Victoria im Achteck nach links, Umschrift oben: POSTAGE ONE SHILLING; Datumangabe.

Adressenaufdruck: Neun parallele waagerechte Linien, die obersten drei durch zwei verticale Linien in drei Abtheilungen getheilt; in der ersten Abtheilung der Markenstempel; am Anfange der 1. Linie der 2. Abtheilung: From; am Anfange der 1. Linie der 3. Abtheilung: To; zwischen der 3. und 4. Linie in einer Zeile: One word only should be written in each space, from left to right across the card.; die 4. bis 9. Linie durch drei verticale Linien in 20 Rechtecke getheilt; unter der 9. Linie in 2 Zeilen: 1. Zeile: If the sender wishes other than the usual means to be employed in, 2. Zeile: the delivery of the Message the means must be described here; hinter den beiden Zeilen eine Klammer und By . . .

Rückseitenaufdruck: Oben: POSTAL TELEGRAPH CARD.; darunter das englische Wappen; links hiervon in zwei Zeilen: FOR INLAND, rechts ebenso:

Nach Seite 42 einzuheften.

TELEGRAMS ONLY.; unter dem Wappen: NOTICE  
TO THE PUBLIC., dann folgen vier Gebrauchsbemerkungen.

Varietät: Das Wappen auf der Rückseite grösser.

**Helgoland.****Emission 1875.**

Chamois Carton 140  $\times$  90; farbiger Markenstempel; schwarzer Aufdruck; ohne Umrandung.

1) 5 Pfennig (3 Farthings) grün.

Markenstempel rechts: Kopf der Königin Victoria von England nach links im Oval; darüber: HELIGOLAND; links: eine 3; darunter: FARTHINGS; rechts eine 5; darunter: PFENNIG.

Adressenaufdruck: In drei Zeilen: 1. Zeile: HELIGOLAND POST OFFICE; 2. Zeile: Post-Card. Post-Karte; 3. Zeile: To (An); dann folgen: vier Zeilen Punkte; am Anfange der 3. Zeile steht: in.

**Emission 1876.**

Chamois Carton 145  $\times$  90; farbiger Markenstempel; Aufdruck und Umrandung schwarz.

2) 5 + 5 Pfennig (3 + 3 Farthings) grün.

Die Karten hängen am oberen Rande zusammen.

Markenstempel auf beiden Karten rechts: wie bei 1).

Adressenaufdruck der 1. Karte: wie bei 1), jedoch in der linken unteren Ecke weiter in vier Zeilen: 1. Zeile: This reserve card is for the; 2. Zeile: answer; 3. Zeile: Die angebogene Karte ist für; 4. Zeile: die Antwort bestimmt.

Adressenaufdruck der 2. Karte: wie bei 1), jedoch steht unter: Post-Card. Post-Karte. in einer Zeile: (ANSWER. ANTWORT.)

**Emission 1878.**

Weisser Carton 145  $\times$  93; schwarzer Druck und schwarze Umrandung.

3) 10 Pfennig (5 Farthings) schwarz.

Werthstempel links: Wappen mit Krone; darunter in einem fliegenden Bande: 5 FARTHINGS 10 PFENNIG.

Die Umrandung stellt ein geknotetes Schiffstau dar.

Adressenaufdruck: Oben: . HELIGOLAND., die Buchstaben aus Felsen am Meer gebildet; rechts darunter: FOREIGN POST-CARD; es folgen: vier Zeilen Punkte.

### Emission 1879. I.

Chamois Carton 140 × 90; zweifarbiger Marken-Werthstempel; schwarzer Aufdruck.

4) 10 Pfennig ( $1\frac{1}{2}$  Pence) grün und schwarz ohne Umrandung.

Karte Nr. 1 mit folgenden Aufdrucken:

Markenstempel: 3 und 5 zu beiden Seiten des Kopfes mit schwarzen Quadraten überdruckt und am oberen Rande der Marke  $1\frac{1}{2}$  PENCE, am unteren Rande 10 PFENNIG aufgedruckt.

Adresse: über HELIGOLAND POST OFFICE in einer Zeile mit Verzierungen am Anfange und am Ende: UNION postale universelle. und darunter ein Strich aufgedruckt.

5) 10 + 10 Pfennig ( $1\frac{1}{2} + 1\frac{1}{2}$  Pence) grün und schwarz mit Umrandung.

Karte Nr. 2 mit folgenden Aufdrucken:

Markenstempel auf beiden Karten: wie bei 4) bedruckt.

Adresse auf beiden Karten: über HELIGOLAND POST OFFICE in einer Zeile mit Verzierungen am Anfang und am Ende, zum Theil in der oberen Umrandung UNION POSTALE UNIVERSELLE. und darunter ein Strich aufgedruckt.

### Emission 1879. II.

Weisser Carton 140 × 90; Werthstempel, Umrandung und Aufdruck gleichfarbig.

6) 10 Pfennig (5 Farthings) schwarz.

Werthstempel links: wie bei 3).

Umrandung: wie bei 3), jedoch spaltet sich oben das Schiffstau in der Länge von 55 mm. und im Zwischenraum steht: UNION POSTALE UNIVERSELLE.

Adressenaufdruck: wie bei 3), jedoch nur drei Zeilen Punkte.

---



**Emission 1880.**

Weisser Carton 140×90; Werthstempel, Umrandung und Aufdruck gleichfarbig.

7) 10+10 Pfennig (5+5 Farthings) schwarz.

Die Karten hängen am oberen Rande zusammen.

Werthstempel auf beiden Karten links oben; wie bei 3).

Umrandung auf beiden Karten; wie bei 6).

Adressenaufdruck der 1. Karte: wie bei 6), doch steht links unten noch in drei Zeilen: 1. Zeile: The reverse card is for the answer. 2. Zeile: La carte ci-jointe est destinée, 3. Zeile: à la réponse.

Adressenaufdruck der 2. Karte: wie bei 6), nur steht unter FOREIGN-POST-CARD. in einer Zeile: Answer-Réponse.





## Helsingfors.

### Emission 1874.

Weisser Carton 113 × 69; Markenstempel und Aufdruck gleichfarbig; ohne Umrandung; mit Respectblatt und gummirtem Rande zum Verkleben des ersteren.

#### 1) 10 Penni grün.

Markenstempel links: in der Mitte in einem Oval eine: 10; darüber in Bogen: 10 PENNI; darunter ebenso: 10 PENNIÄ; in der äusseren Umrandung: links: HELSINGFORS; oben: STADSPPOST; rechts: HELSINGISSA; unten: KAUPUNGIN POSTI; in den vier Ecken je eine: X.

Adressenaufdruck: oben neben der Marke: KORRESPONDENSKORT; dann folgen zwei Zeilen Punkte; am Anfange der 1. Zeile steht: Till; im Ende der 2. Zeile: gatan No.; unten unter einer doppelten Linie ist: STADSPPOSTEN I HELSINGFORS in einer Zeile gedruckt.

Anmerkung. Diese Karte giebt es auch ohne Punkt hinter No., mit gross und klein: No. und mit eingprägtem Monogramm: STH.

### Emission 1875.

Weisses Schreibpapier 113 × 69; Markenstempel und Aufdruck gleichfarbig; ohne Umrandung; mit Respectblatt und gummirtem Rande zum Verkleben des ersteren.

#### 2) 10 Penni grün.

Markenstempel links: wie bei 1).

Adressenaufdruck: wie bei 1).

Anmerkung. Auch diese Karte giebt es ohne Punkt hinter No., mit gross und klein: No. und mit eingprägtem Monogramm, bestehend aus den Buchstaben: STH.



**Island.**

Emission 1879.

Weisser Carton 143 × 90; Markenstempel und Umrandung gleichfarbig, Aufdruck zweifarbig.

1) 5 Aur blau.

Markenstempel rechteckig rechts oben: In einem von Zweigen umgebenen mit einer Krone gekrönten Kreise eine: 5; unter der Kreuzung der Zweige ein: Posthorn; in dem umschliessenden Oval oben: ISLAND, unten: POSTFRIM. 5 AUR.

Adressenaufdruck: Oben eine den Markenstempel und das Pendant zu demselben umfassende schwarze Borde, deren linkes Ende mit einem gekrönten Drachenkopfe schliesst; unter der Borde links bis zum unteren Rande reichende zum Theil aus Schlangen gebildete schwarze Verzierungen; oben innerhalb der Kante in einer Zeile: BRJEFSPJALD, das: B als Pendant zum Markenstempel blau in einem Rechteck, die übrigen Buchstaben schwarz mit Zwischenschattirungen; hierunter in der Höhe des Drachenkopfes: eine Borde und unter dieser auf einem schwarzschattirten Schild schwarz: ISLAND.; der übrige Adressenaufdruck blau: unter ISLAND in einer Zeile: Hjeri amegin má ad eins rita utaná-skriptina.; dann folgen drei Adresspunktzeilen; am Anfange der 1. Zeile steht: Til.

Umrandung: blau.

2) 5 + 5 Aur blau.

Die Karten hängen am unteren Rande zusammen und sind beide auf die Aussenseite gedruckt.

Markenstempel rechteckig rechts oben: wie bei 1).

Adressenaufdruck auf beiden Karten: wie bei 1).



Karte 2) ist zu streichen. Doppelkarten haben nicht existirt.

### Emission 1880.

Weisser Carton 140×88; Markenstempel, Aufdruck und Umrandung gleichfarbig.

#### 2) 8 Aur lila.

Markenstempel rechteckig rechts oben: wie bei 1), jedoch im innern Kreise eine: 8 und im Oval unten: POSTFRIM. 8 AUR.

Adressenaufdruck: Oben drei Zeilen: 1. Zeile: BRJEFS-PJALD., hierunter eine Verzierung; 2. Zeile: ISLAND., 3. Zeile: Hjernamegin má ad eins rita utanáskriptina. Dann folgen drei Zeilen Punkte, an deren erster Til steht.

#### 3) 10 Aur carminroth.

Markenstempel rechteckig rechts oben: wie bei 1), jedoch im innern Kreise eine: 10 und im Oval unten: POSTFRIM. 10 AUR.

Adressenaufdruck: Oben fünf Zeilen, die erste Zeile im Bogen: 1. Zeile: ALSHERJAR — POSTFJELAGID., 2. Zeile: (Union postale universelle), 3. Zeile: ISLAND., 4. Zeile: (DANMARK.), 5. Zeile: BRJEFS-PJALD.; dann folgen vier Zeilen Punkte, an deren erster Til steht.

Europa.

48 B b.

Island.

**Italien.****Emission 1873.**

Farbiger Carton 114 × 80; Markenstempel, Aufdruck und Umrandung gleichfarbig.

1) 10 Centesimi braun auf chamois Carton.

Markenstempel rechteckig links oben: Kopf des Königs Victor Emanuel nach links in einem von Perlen gebildeten Ovale, von Arabesken umgeben.

Adressenaufdruck: In der rechten oberen Ecke: ein Kreis für den Stempel; oben in der Mitte in zwei Zeilen: 1. Zeile: CARTOLINA POSTALE, 2. Zeile: DIECI CENTESIMI; hierunter Wappen mit dem Savoyischen Kreuz und darunter drei Adresslinien; am Anfange der 1. Linie: A; in der linken unteren Ecke in zwei Zeilen: 1. Zeile: N. B. Su questo lato non deve, 2. Zeile: scriversi che il solo indirizzo.

2) 15 Centesimi Doppelkarte braun auf rosa Carton.

Die Karten hängen am oberen Rande zusammen und sind beide auf die Aussenseite gedruckt; der Bruch ist durchstochen.

Markenstempel rechteckig auf beiden Karten links oben: wie bei 1).

Adressenaufdruck der 1. Karte: In der rechten oberen Ecke ein Kreis für den Stempel; oben in der Mitte in zwei Zeilen: 1. Zeile: CARTOLINA POSTALE; 2. Zeile: CON RISPOSTA PAGATA-QUINDICI CML; hierunter Wappen mit dem Savoyischen Kreuz; der übrige Adressaufdruck: wie bei 1).

Adressenaufdruck der 2. Karte: In der rechten oberen Ecke ein Kreis für den Stempel; oben in der Mitte im Bogen: RISPOSTA; hierunter Wappen mit dem Savoyischen Kreuz; der übrige Adressaufdruck: wie bei 1).

**Emission 1875.**

Weisser Carton 155 × 96; Markenstempel, Aufdruck und Umrandung gleichfarbig.



## 3) 10 Centesimi carminroth.

Markenstempel liegend rechteckig links oben: in einem Queroval: 0,10; darüber im Bogen: FRANCOBOLLO; darunter ebenso: DI STATO; in den vier Ecken Rosetten

Adressenaufdruck: In der rechten oberen Ecke ein Kreis für den Stempel; oben in der Mitte in einer Zeile: CARTOLINA POSTALE DI STATO; hierunter Wappen mit Savoyischem Kreuz, sechs Fahnen und einem Lorbeer- und Eichenreiss; es folgen vier Adresslinien; am Anfange der 1. Linie steht: A.

## 4) 15 Centesimi Doppelkarte grün.

Die Karten hängen am oberen Rande zusammen und sind beide auf die Aussenseite gedruckt; der Bruch ist durchstoßen.

Markenstempel liegend rechteckig nur auf der ersten Karte links oben: wie bei 3), jedoch im Queroval: 0,15.

Adressenaufdruck der 1. Karte: In der rechten oberen Ecke ein Kreis für den Stempel; oben in der Mitte in vier Zeilen: 1. Zeile: CARTOLINA POSTALE DI STATO 2. Zeile: PER LA, 3. Zeile: CORRISPONDENZA CO SINDACI, 4. Zeile: DOMANDA; rechts und links neben der letzten Zeile: Verzierungen; über die Mitte der Karte in einer Zeile: Al Signor Sindaco di; links in der unteren Ecke ein Queroval mit der Ueberschrift: CONTRASSEGNO DEL MITTENTE; rechts eine Linie.

Adressenaufdruck der 2. Karte: In der rechten oberen Ecke ein Kreis für den Stempel; oben in der Mitte: RISPOSTA; dann folgen vier Adresslinien; am Anfange der 1. Linie steht: DEL SINDACO DI; zwischen der 1. und 2. Linie befindet sich ein verzierter Strich; am Anfange der 2. Linie steht: Al; die linke untere Ecke zeigt dasselbe Queroval mit derselben Ueberschrift wie bei der 1. Karte.

**Emission 1877.**

Weisser Carton 138 × 80; Markenstempel carminroth, Adressenaufdruck carminroth und schwarz; Umrandungslinien carminroth.

10 Centesimi carminroth.

Markenstempel rechteckig links oben: wie bei 3).

Adressenaufdruck: wie bei 3), nur ist in der linken unteren Ecke ein kreisrander 25 mm. im Durchmesser haltender schwarzer Stempel aufgedruckt; in demselben steht in der Mitte: POSTE ITALIANE und als Umschrift: AMMESSA ALLA CORRISPONDENZA PRIVATA.

Anmerkung. Zur Herstellung dieser Karten wurden zunächst solche unter 3) nach Wegschneiden der Umrandung verwendet, doch giebt es auch solche mit breitem weissen Rande und einfacher Einfassungslinie.

**Emission 1878.**

Farbiger Carton 138 × 80; Markenstempel und Aufdruck gleichfarbig; ohne Umrandung.

10 Centesimi rothbraun auf weissem Carton.

Markenstempel rechteckig links oben: wie bei 1).

Adressenaufdruck: In der rechten oberen Ecke ein Kreis für den Stempel; oben in der Mitte in zwei Zeilen: 1. Zeile: CARTOLINA POSTALE, 2. Zeile: DIECI CENTESIMI; hierunter ein Wappen wie bei 3); es folgen vier Adresslinien; am Anfange der 1. Linie steht: A; in der linken unteren Ecke in zwei Zeilen derselbe Aufdruck wie bei 1).

10 Centesimi rothbraun auf chamois Carton.

Markenstempel rechteckig links oben: wie bei 1).

Adressenaufdruck: wie bei 6).

**Emission 1879.**

Farbiger Carton 138 × 80; Markenstempel und Adressenaufdruck gleichfarbig.

10 Centesimi dunkelbraun auf weissem Carton.

Markenstempel rechteckig links oben: Kopf des Königs Humbert in einem von Perlen gebildeten Oval; in den Ecken Verzierungen.

Adressenaufdruck: wie bei 6), jedoch das Wappen etwas verändert.

## 3) 10 Centesimi carminroth.

Markenstempel liegend rechteckig links oben: in einem Quer-  
oval: 0,10; darüber im Bogen: FRANCOBOLLO; dar-  
unter ebenso: DI STATO; in den vier Ecken Rosetten

Adressenaufdruck: In der rechten oberen Ecke ein Kreis für  
den Stempel; oben in der Mitte in einer Zeile: CARTO-  
LINA POSTALE DI STATO; hierunter Wappen mit  
Savoyischem Kreuz, sechs Fahnen und einem Lorbeer-  
und Eichenreiss; es folgen vier Adresslinien; am Anfange  
der 1. Linie steht: A.

## 4) 15 Centesimi Doppelparte grün.

Die Karten hängen am oberen Rande zusammen und sind  
beide auf die Aussenseite gedruckt; der Bruch ist durch-  
stochen.

Markenstempel liegend rechteckig nur auf der ersten Karte  
links oben: wie bei 3), jedoch im Queroval: 0,15.

Adressenaufdruck der 1. Karte: In der rechten oberen Ecke  
ein Kreis für den Stempel; oben in der Mitte in vier  
Zeilen: 1. Zeile: CARTOLINA POSTALE DI STATO,  
2. Zeile: PER LA, 3. Zeile: CORRISPONDENZA CO  
SINDACI, 4. Zeile: DOMANDA; rechts und links neben  
der letzten Zeile: Verzierungen; über die Mitte der Karte  
in einer Zeile: Al Signor Sindaco di; links in der unteren  
Ecke ein Queroval mit der Ueberschrift: CONTRASSEGNO  
DEL MITTENTE; rechts eine Linie.

Adressenaufdruck der 2. Karte: In der rechten oberen Ecke  
ein Kreis für den Stempel; oben in der Mitte: RISPOSTA;  
dann folgen vier Adresslinien; am Anfange der 1. Linie  
steht: DEL SINDACO DI; zwischen der 1. und 2. Linie  
befindet sich ein verzierter Strich; am Anfange der 2. Linie  
steht: Al; die linke untere Ecke zeigt dasselbe Queroval  
mit derselben Ueberschrift wie bei der 1. Karte.

## Emission 1877.

Weisser Carton 138 × 80; Markenstempel carminroth, Adressen-  
aufdruck carminroth und schwarz; Umrandungslinien carminroth.

10 Centesimi carminroth.

Markenstempel rechteckig links oben: wie bei 3).

Adressenaufdruck: wie bei 3), nur ist in der linken unteren Ecke ein kreisrander 25 mm. im Durchmesser haltender schwarzer Stempel aufgedruckt; in demselben steht in der Mitte: POSTE ITALIANE und als Umschrift: AMMESSA ALLA CORRISPONDENZA PRIVATA.

Anmerkung. Zur Herstellung dieser Karten wurden zunächst solche unter 3) nach Wegschneiden der Umrandung verwendet, doch giebt es auch solche mit breitem weissen Rande und einfacher Einfassungslinie.

**Emission 1878.**

Farbiger Carton 138 × 80; Markenstempel und Aufdruck gleichfarbig; ohne Umrandung.

10 Centesimi rothbraun auf weissem Carton.

Markenstempel rechteckig links oben: wie bei 1).

Adressenaufdruck: In der rechten oberen Ecke ein Kreis für den Stempel; oben in der Mitte in zwei Zeilen: 1. Zeile: CARTOLINA POSTALE, 2. Zeile: DIECI CENTESIMI; hierunter ein Wappen wie bei 3); es folgen vier Adresslinien; am Anfange der 1. Linie steht: A; in der linken unteren Ecke in zwei Zeilen derselbe Aufdruck wie bei 1).

10 Centesimi rothbraun auf chamois Carton.

Markenstempel rechteckig links oben: wie bei 1).

Adressenaufdruck: wie bei 6).

**Emission 1879.**

Farbiger Carton 138 × 80; Markenstempel und Adressenaufdruck gleichfarbig.

10 Centesimi dunkelbraun auf weissem Carton.

Markenstempel rechteckig links oben: Kopf des Königs Humbert in einem von Perlen gebildeten Oval; in den Ecken Verzierungen.

Adressenaufdruck: wie bei 6), jedoch das Wappen etwas verändert.

9) 15 Centesimi Doppelkarte dunkelbraun auf rosa Carton. Die Karten hängen am oberen Rande zusammen und sind beide auf die Aussenseite gedruckt; der Bruch ist durchstochen.

Markenstempel rechteckig auf beiden Karten links oben: wie bei 8).

Adressenaufdruck der 1. Karte: In der rechten oberen Ecke ein Kreis für den Stempel; oben in der Mitte in zwei Zeilen: 1. Zeile: CARTOLINA POSTALE, 2. Zeile: CON RISPOSTA PAGATA-QUINDICI CENTMI.; hierunter: Wappen wie bei 8); der übrige Adressenaufdruck wie bei 6).

Adressenaufdruck der 2. Karte: In der rechten oberen Ecke ein Kreis für den Stempel; oben in der Mitte: RISPOSTA; hierunter Wappen wie bei 8); der übrige Adressenaufdruck wie bei 6).

---

**Luxemburg.****Emission 1874. I.**

Farbiger Carton 148 × 95; Markenstempel, Aufdruck und Perlenumrandung gleichfarbig; sämtliche Perlen der Umrandung sind gleich, d. h. mit einem Kreise in der Mitte.

1) 5 Centimes violett auf weissem Carton.

Markenstempel rechteckig rechts oben: in einem Kreise das Luxemburger Wappen; links und rechts daneben in Kreisen je eine 5; darüber im fliegenden Bande: G. D. de Luxembourg; darunter ebenso: 5 CENTIMES.

Adressenaufdruck: In der linken oberen Ecke: Wappen mit Krone; oben in der Mitte in zwei Zeilen: 1. Zeile: CARTE-CORRESPONDANCE., darunter ein Strich; 2. Zeile: Correspondenz-Karte; hierunter eine Verzierung; es folgen drei Zeilen Punkte; am Anfange der 1. Zeile steht übereinander: A und An.

2) 6 Centimes rothlila auf rosa Carton (auch 153 × 92).

Markenstempel rechteckig rechts oben: wie bei 1), nur in den seitlichen Kreisen je eine 6 und unten im fliegenden Bande: 6 CENTIMES.

Adressenaufdruck: wie bei 1).

**Emission 1874. II.**

Farbiger Carton 148 × 95; Markenstempel, Aufdruck und Perlenumrandung gleichfarbig; in der Umrandung haben oben und unten in der Mitte je vier Perlen, rechts und links in der Mitte je zwei Perlen und in den 4 Ecken je drei Perlen in der Mitte statt eines Kreises ein Kreuz.

3) 5 Centimes violett auf bläulichem Carton.

Markenstempel rechteckig rechts oben: wie bei 1).

Adressenaufdruck: wie bei 1).

4) 6 Centimes rothlila auf rosa Carton.

Markenstempel rechteckig rechts oben: wie bei 2).

Adressenaufdruck: wie bei 1).

- 5) 5 + 5 Centimes violett auf bläulichem Carton.  
Die Karten hängen am oberen Rande zusammen; der Brief ist durchlocht.  
Markenstempel rechteckig auf beiden Karten rechts oben wie bei 1).  
Adressenaufdruck der 1. Karte: wie bei 1), nur steht unter der Verzierung noch in einer Zeile: Réponse payée. — Rückantwort bezahlt.  
Adressenaufdruck der 2. Karte: wie bei 1), nur steht unter der Verzierung in einer Zeile: Réponse. — Rückantwort
- 6) 6 + 6 Centimes rothlila auf rosa Carton.  
Die Karten hängen am oberen Rande zusammen; der Brief ist durchlocht.  
Markenstempel rechteckig auf beiden Karten rechts oben wie bei 2).  
Adressenaufdruck der 1. Karte: wie bei 5).  
Adressenaufdruck der 2. Karte: wie bei 5).

### Emission 1875.

Farbiger Carton 148 × 95; Markenstempel, Aufdruck und Umrandung gleichfarbig; die Umrandung besteht aus sich kreuzenden Zickzacklinien.

- 7) 5 Centimes violett auf bläulichem Carton.  
Markenstempel rechteckig rechts oben: wie bei 1).  
Adressenaufdruck: wie bei 1), nur ist unter CARTE-COMMUNIQUE RESPONDANCE kein Strich und unter der 2. Zeile keine Verzierung, sondern ein verzierter Strich.
- 8) 6 Centimes rothviolett auf rosa Carton (auch 130 × 80).  
Markenstempel rechteckig rechts oben: wie bei 2).  
Adressenaufdruck: wie bei 7).
- 9) 5 + 5 Centimes violett auf bläulichem Carton.  
Die Karten hängen am oberen Rande zusammen; der Brief ist durchlocht.  
Markenstempel rechteckig auf beiden Karten rechts oben wie bei 1).

Adressenaufdruck der 1. Karte: wie bei 7), nur fehlt hier auch der verzierte Strich und es steht unter Correspondenzkarte noch in einer Zeile: Réponse payée. — Rückantwort bezahlt.

Adressenaufdruck der 2. Karte: wie der der ersten, nur steht unter: Correspondenzkarte noch in einer Zeile: Réponse. — Rückantwort.

10) 6 + 6 Centimes rothviolett auf rosa Carton.

Die Karten hängen am oberen Rande zusammen; der Bruch ist durchlocht.

Markenstempel rechteckig auf beiden Karten rechts oben: wie bei 2).

Adressenaufdruck der 1. Karte: wie bei 9).

Adressenaufdruck der 2. Karte: wie bei 9).

### Emission 1876. I.

Farbiger Carton  $126 \times 88$  bis  $130 \times 100$ ; Markenstempel und Aufdruck gleichfarbig; ohne Umrandung; mit vier Adresspunktzeilen.

11) 5 Centimes lila auf weissem Carton.

Markenstempel rechteckig rechts oben: wie bei 1).

Adressenaufdruck: In der linken oberen Ecke: Wappen mit Krone; oben in der Mitte im Bogen: CARTE-CORRESPONDANCE; darunter ein Strich; hierunter geradlinig: Correspondenz-Karte; darunter ein in der Mitte stärkerer Strich; am Anfange der 1. Adresspunktzeile steht übereinander: A und An; in der linken unteren Ecke ist in zwei Zeilen gedruckt: 1. Zeile: N. B. Ce côté est réservé exclusivement à l'adresse.; 2. Zeile: Diese Seite ist nur für die Adresse bestimmt.

12) 6 Centimes violettroth auf rosa Carton.

Markenstempel rechteckig rechts oben: wie bei 2).

Adressenaufdruck: wie bei 11), jedoch die zwei Zeilen Gebrauchsbemerkungen links unten etwas grösserer Druck.



- 13) 10 Centimes braun auf weissem Carton.  
Markenstempel rechteckig rechts oben: in einem Oval das  
Luxemburger Wappen; darüber im Bogen: G. D. D.  
LUXEMBOURG; darunter ebenso: centimes; hierneben  
links und rechts in Kreisen je eine: 10.  
Adressenaufdruck: wie bei 11).
- 14) 12½ Centimes blau auf weissem Carton.  
Markenstempel rechteckig rechts oben: wie bei 13), nur in  
den Kreisen links und rechts unten je: 12½.  
Adressenaufdruck: wie bei 11).

### Emission 1876. II.

Weisser Carton 124 × 89; Markenstempel und Aufdruck  
gleichfarbig; ohne Umrandung; mit vier Adresspunktzeilen.

- 15) 6 Centimes violettroth.  
Markenstempel rechteckig rechts oben: wie bei 2).  
Adressenaufdruck: wie bei 11), jedoch: Correspondenz-Karte  
und rechts unten in zwei Zeilen: 1. Zeile: Pour l'Alle-  
magne, 2. Zeile: Nach Deutschland.
- 16) 10 Centimes braun.  
Markenstempel rechteckig rechts oben: wie bei 13).  
Adressenaufdruck: wie bei 15), jedoch rechts unten kein  
Aufdruck.
- 17) 12½ Centimes blau.  
Markenstempel rechteckig rechts oben: wie bei 14).  
Adressenaufdruck: wie bei 16).

### Emission 1877. I.

Weisser Carton 128 × 88; Markenstempel und Aufdruck  
gleichfarbig; ohne Umrandung; mit vier Adresspunktzeilen.

- 18) 6 Centimes carminroth.  
Markenstempel rechteckig rechts oben: wie bei 2).  
Adressenaufdruck: wie bei 15).

**Emission 1877. II.**

Weisser Carton  $122 \times 86$  bis  $123 \times 91$ ; Markenstempel und Aufdruck gleichfarbig; ohne Umrandung; mit drei Adresspunktzeilen.

19) 5 Centimes lila.

Markenstempel rechteckig rechts oben: wie bei 1).

Adressenaufdruck: wie bei 15), mit Correspondenz-Karte, jedoch in der unteren Ecke in zwei Zeilen: 1. Zeile: Pour l'intérieur, 2. Zeile: Für's Inland.

20) 6 Centimes carminroth.

Markenstempel rechteckig rechts oben: wie bei 2).

Adressenaufdruck: wie bei 15).

Anmerkung. Diese Karte giebt es auch mit umgestelltem Aufdruck in der rechten unteren Ecke, nämlich: 1. Zeile: Nach Deutschland, 2. Zeile: Pour l'Allemagne.

21) 10 Centimes braun.

Markenstempel rechteckig rechts oben: wie bei 13).

Adressenaufdruck: wie bei 16).

22)  $12\frac{1}{2}$  Centimes blau.

Markenstempel rechteckig rechts oben: wie bei 14).

Adressenaufdruck: wie bei 16).

**Emission 1878. I.**

Farbiger Carton von verschiedener Grösse; Markenstempel und Aufdruck gleichfarbig; ohne Umrandung.

23)  $12\frac{1}{2} + 12\frac{1}{2}$  Centimes carmin auf rosa Carton  $128 \times 84$  bis  $140 \times 93$ ; mit drei Adresspunktzeilen.

Die Karten hängen am oberen Rande zusammen; der Bruch ist durchlocht.

Markenstempel rechteckig auf beiden Karten rechts oben: wie bei 14).

Adressenaufdruck der 1. Karte: wie bei 16), nur steht unter dem in der Mitte stärkeren Strich unter Correspondenz-Karte in einer Zeile: Réponse payée. — Rückantwort bezahlt, und die zwei Zeilen links unten fehlen.

Adressenaufdruck der 2. Karte: wie der der ersten, nur steht unter dem Strich in einer Zeile: Réponse. — Rückantwort.

- 24) 5 Centimes schwarz und violettroth auf weissem Carton; mit vier Adresspunktzeilen,  
Karte Nr. 15 mit dem schwarzen zweizeiligen Aufdruck unter dem Markenstempel: 1. Zeile: DÉBITÉ A 5 CENTIMES, 2. Zeile: pour le service intérieur.
- 25) 5 Centimes schwarz und carminroth auf weissem Carton; mit vier Adresspunktzeilen.  
Karte Nr. 18 mit demselben Aufdruck wie bei 24).
- 26) 5 Centimes schwarz und carminroth auf weissem Carton; mit drei Adresspunktzeilen.  
Karte Nr. 20 mit demselben Aufdruck wie bei 24).

### Emission 1878. II.

Weisser Carton 142 × 94; Markenstempel und Aufdruck gleichfarbig; ohne Umrandung; mit drei Adresspunktzeilen.

- 27) 5 Centimes lila.

Markenstempel rechteckig rechts oben: wie bei 1).

Adressenaufdruck: In der linken oberen Ecke: Wappen mit Krone; oben in der Mitte in einer geraden Linie CARTE-POSTALE.; darunter ein Strich und hierunter in gothischer Schrift: Postkarte; am Anfange der 1. Adresspunktzeile steht übereinander: A und An; in der linken unteren Ecke zweizeilige Gebrauchsbemerkung wie bei 11); in der rechten unteren Ecke in zwei Zeilen 1. Zeile: Pour l'intérieur, 2. Zeile: Für's Inland.

Anmerkung. Diese Karte gibt es mit und ohne Bindestrich zwischen CARTE und POSTALE, mit Postkarte statt Postkarte mit verkehrtem Aufdruck rechts unten: 1. Zeile:  $\alpha\epsilon\sigma\tau\eta\mu\epsilon\lambda\lambda\alpha\sigma$  und mit wechselndem A in CARTE und POSTALE und zwar:

A-A, A-A, A-A, A-A.

- 28) 10 Centimes gelbbraun.

Markenstempel rechteckig rechts oben: wie bei 13).

Adressenaufdruck: wie bei 27), nur ist in der rechten unteren Ecke kein Aufdruck.

Anmerkung. Diese Karte gibt es nur mit Bindestrich zwischen CARTE und POSTALE, jedoch auch mit wechselndem A wie bei 27).

## 29) 12½ Centimes blau.

Markenstempel rechteckig rechts oben: wie bei 14).

Adressenaufdruck: wie bei 27), nur steht in der rechten unteren Ecke in zwei Zeilen: 1. Zeile: Pour l'Allemagne., 2. Zeile: Für Deutschland.

Anmerkung. Diese Karte giebt es nur ohne Bindestrich zwischen CARTE und POSTALE, jedoch auch mit wechselndem A wie bei 27).

## Emission 1870.

Weisser Carton 145 × 92; Markenstempel und Aufdruck gleichfarbig; ohne Umrandung; mit drei Adresspunktzeilen.

## 30) 10 Centimes gelbbraun.

Markenstempel rechteckig rechts oben: wie bei 12).

Adressenaufdruck: In der linken oberen Ecke: Wappen mit Krone; in der Mitte oben in drei Zeilen: 1. Zeile: UNION POSTALE UNIVERSELLE (WELTPOSTVEREIN.), hierunter ein Strich, 2. Zeile: Grand-Duché de Luxembourg. Grossherzogthum Luxemburg., 3. Zeile: CARTE POSTALE. POSTKARTE.; dann folgen drei Zeilen Punkte; am Anfange der 1. Adresspunktzeile steht übereinander: A und An; in der linken unteren Ecke zwei-zeilige Gebrauchsbemerkung wie bei 11).

## 31) 10 + 10 Centimes gelbbraun.

Die Karten hängen am oberen Rande zusammen.

Markenstempel rechteckig auf beiden Karten rechts oben: wie bei 13).

Adressenaufdruck der 1. Karte: wie bei 30), nur steht unter CARTE POSTALE. POSTKARTE. in einer Zeile: Réponse payée. — Rückantwort bezahlt.

Adressenaufdruck der 2. Karte: wie der der ersten, nur steht unter CARTE POSTALE. POSTKARTE. in einer Zeile: Réponse. — Rückantwort.

Anmerkung. Es giebt drei verschiedene Arten des Aufdrucks bei den Karten 30) und 31) und zwar:

- a) 1. Zeile oben: UNION POSTALE UNIVERSELLE. (WELT  
POSTVEREIN.)  
3. Zeile oben: CARTE POSTALE. POSTKARTE.
- b) 1. Zeile oben: UNION POSTALE UNIVERSELLE. (WELT  
POSTVEREIN.)  
3. Zeile oben: CARTE POSTALE. POSTKARTE.
- c) 1. Zeile oben: UNION POSTALE UNIVERSELLE. (WELT  
POSTVEREIN.)  
3. Zeile oben: CARTE POSTALE. POSTKARTE.
-

**Emission 1880.**

Chamois Carton 140×94; Markenstempel und Aufdruck gleichfarbig; ohne Umrandung.

32) 5 Centimes violett.

Markenstempel rechteckig rechts oben: wie bei 1).

Adressenaufdruck: wie bei 27) mit A und A in CARTE  
POSTALE.

33) 10 Centimes gelbbraun.

Markenstempel rechteckig rechts oben: wie bei 13).

Adressenaufdruck: wie bei 31) Var b.).



## Niederlande.

### Emission 1871.

Chamois (auch gelblicher) Carton 122 × 88; Werthstempel, Aufdruck und Umrandung gleichfarbig.

1) 2½ Cent lila.

Werthstempel rechts oben: In einem von Perlen gebildeten Kreise: Wappen mit Krone; darüber im Bogen: NEDERLAND; darunter ebenso: 2½ CENT.

Adressenaufdruck: Oben in der Mitte: Brief-kaart.; dann folgen drei Adresslinien; am Anfange der 1. Linie steht: Aan; am Anfange der 3. kürzesten Linie: te; unten innerhalb der Umrandung vier Zeilen Gebrauchsbemerkungen, beginnend mit dem grösser gedruckten Wort: NOTA.

### Emission 1872.

Chamois (auch gelblicher) Carton 122 × 88; Werthstempel, Aufdruck und Umrandung gleichfarbig; ohne Gebrauchsbemerkung.

2) 2½ Cent violett.

Werthstempel rechts oben: wie bei 1).

Adressenaufdruck: Oben Briefkaart ohne Bindestrich; dann folgen vier Zeilen Punkte; am Anfange der 1. Zeile steht: Aan, am Anfange der 4. kürzesten Zeile steht: te.

Anmerkung. Diese Karte giebt es mit starken und schwachen Punktzeilen.

3) 2½ + 2½ Cent violett.

Die Karten hängen an der linken Seite zusammen.

Werthstempel auf beiden Karten rechts: wie bei 1).

Adressenaufdruck der 1. Karte: wie bei 2), nur steht unter Briefkaart in einer Zeile: (ANTWOORD BETAALD.)

Adressenaufdruck der 2. Karte: wie bei 2), nur steht unter Briefkaart in einer Zeile: (VOORUITBETAALD ANTWOORD.)



**Emission 1873.**

Chamois (auch gelblicher) Carton 122 × 88; Markenstempel  
Aufdruck und Umrandung gleichfarbig.

## 4) 5 Cent blau.

Markenstempel rechteckig rechts oben: Kopf des Königs  
Wilhelm III. in einem Perlenkreise nach links; darüber  
im fliegenden Bande: NEDERLAND; hierneben recht  
und links in den Ecken: Wappen mit Krone; unter dem  
Perlenkreise im Bande: 5 CENT.

Adressenaufdruck: wie bei 2), jedoch ohne Aan und te.

Anmerkung. Diese Karte giebt es mit nahe aneinander stehende  
Adresszeilen (von der 1. bis zur 4.: 23 mm.) und mit weiter aus  
einander stehenden (von der 1. bis zur 4.: 27 mm.) Bei letztere  
ist die 1. Zeile kürzer als die 2. und 3. Zeile.

## 5) 5 + 5 Cent blau.

Die Karten hängen an der linken Seite zusammen.

Markenstempel rechteckig auf beiden Karten rechts oben  
wie bei 4).

Adressenaufdruck der 1. Karte: wie bei 4), d. h. ohne Aan  
und te; nur steht unter Briefkaart in einer Zeile: (ANT  
WOORD BETAALD.)

Adressenaufdruck der 2. Karte: wie der der ersten, nur steht  
unter Briefkaart in einer Zeile: (VOORUITBETAAL  
ANTWOORD.)

Anmerkung. Diese Karte giebt es nur mit nahe aneinander  
stehenden Adresszeilen.

**Emission 1874.**

Chamois (auch gelblicher) Carton 122 × 88; Markenstempel  
farbig; Aufdruck und Umrandung andersfarbig.

## 6) 2½ Cent violett.

Werthstempel rechts oben: wie bei 1) violett.

Adressenaufdruck und Umrandung: wie bei 1), lila mit  
Aan und te und vierzeiliger Gebrauchsbemerkung.

5 Cent blau.

Markenstempel rechteckig rechts oben: wie bei 4), blau.

Adressenaufdruck und Umrandung: wie bei 2), braun mit Aan und te; ohne Gebrauchsbemerkung.

Anmerkung. Zur Anfertigung dieser beiden Karten wurde der alte Vorrath der Karten von 1871 bez. 1874 ohne Markenstempel verwendet und nur der letzteren vor der Ausgabe eingedruckt.

### Emission 1876.

Chamois Carton 122 × 88; Markenstempel, Aufdruck und Umrandung gleichfarbig.

5 Cent blau.

Markenstempel rechteckig rechts oben: wie bei 4).

Adressenaufdruck: wie bei 2), d. h. mit Aan und te.

5 + 5 Cent blau.

Die Karten hängen am oberen Rande zusammen und sind beide auf die Aussenseite gedruckt.

Markenstempel rechteckig auf beiden Karten rechts oben: wie bei 4).

Adressenaufdruck der 1. Karte: wie bei 5).

Adressenaufdruck der 2. Karte: wie bei 5).

Anmerkung. Die Karte 9) gibt es nur mit nahe aneinander stehenden (von der 1. bis zur 4.: 23 mm.), die Karte 8) nur mit weiter aneinander stehenden (von der 1. bis zur 4.: 27 mm.) Adresszeilen.

### Emission 1878.

Chamois Carton 122 × 88; Markenstempel und Aufdruck gleichfarbig; ohne Umrandung.

2½ Cent violett.

Markenstempel rechts: Im Kreise 2½; darüber am oberen Rande: NEDERLAND; unten am Rande: CENT.; in den vier Ecken in Kreisen je: 2½; auf dem Grunde der Marke ist in Verzierungen 2½ häufig wiederholt.

Adressenaufdruck: Links oben das Niederländische Wappen mit Mantel und Krone; oben in der Mitte: Briefkaart.; dann folgen vier Zeilen Punkte; am Anfange der 1. Zeile steht: Aan; am Anfange der 3.: te.

## 11) 5 Cent blau.

Markenstempel rechts: wie bei 4).

Adressenaufdruck: wie bei 10), nur fehlen: Aan und te und die 3. Punktzeile ist ebenso lang wie die 1. und 2. Zeile.

12)  $2\frac{1}{2} + 2\frac{1}{2}$  Cent violett.

Die Karten hängen am oberen Rande zusammen und sind beide auf die Aussenseite gedruckt.

Markenstempel auf beiden Karten rechts: wie bei 10).

Adressenaufdruck der 1. Karte: wie bei 10), nur steht unter Briefkaart in einer Zeile: (ANTWOORD BETAALD.)

Adressenaufdruck der 2. Karte: wie der der ersten, nur steht unter Briefkaart in einer Zeile: VOORUITBETAAL (ANTWOORD.)

13)  $2\frac{1}{2} + 2\frac{1}{2}$  Cent violett.

Die Karten hängen am oberen Rande zusammen und ist die zweite Karte nicht auf die äussere, sondern auf die Innen-, also dritte Seite gedruckt.

Markenstempel auf beiden Karten rechts: wie bei 10).

Adressenaufdruck auf beiden Karten: wie bei 12).

## 14) 5 + 5 Cent blau.

Die Karten hängen am oberen Rande zusammen und sind beide auf die Aussenseite gedruckt.

Markenstempel auf beiden Karten rechts: wie bei 4).

Adressenaufdruck der 1. Karte: wie bei 11), nur steht unter Briefkaart in einer Zeile: (ANTWOORD BETAALD.)

Adressenaufdruck der 2. Karte: wie der der ersten, nur steht unter Briefkaart in einer Zeile: (VOORUITBETAAL (ANTWOORD.)

## 15) 5 + 5 Cent blau.

Die Karten hängen am oberen Rande zusammen und ist die zweite Karte nicht auf die äussere, sondern auf die Innen-, also dritte Seite gedruckt.

Markenstempel auf beiden Karten rechts: wie bei 4).

Adressenaufdruck auf beiden Karten: wie bei 14).

## Norwegen.

### Emission 1872.

Farbiger Carton 131 × 77; Markenstempel, Aufdruck und Umrandung gleichfarbig; Wasserzeichen: 5 je 30 mm. auseinandergehende senkrechte Reihen von Posthörnern.

1) 2 Skilling blau auf weissem Carton.

Markenstempel rechteckig rechts oben: In der Mitte in einem Oval: Posthorn mit Krone darüber; im Ringe des Posthorns: 2; darüber im Bogen: NORGE; darunter ebenso: TO SKILLING; in den vier Ecken: geflügelte Räder.

Adressenaufdruck: Oben: Brev-Kort.; darunter in einer Zeile: (PAA DENNE SIDE SKRIVES KUN ADRESSEN.); hierunter links: Til; dann folgen drei Zeilen Punkte.

2) 3 Skilling roth auf chamois Carton.

Markenstempel rechteckig rechts oben: wie bei 1), nur im Ringe des Posthorns: 3 und unten im Bogen: TRE SKILLING.

Adressenaufdruck: wie bei 1).

Innerhalb der Umrandungskante läuft um den Adressraum eine Wellenlinie.

### Emission 1873.

Farbiger Carton 134 × 77; Markenstempel, Aufdruck und Umrandung gleichfarbig.

1) 2 Skilling blau auf weissem Carton, ohne Wasserzeichen.

Markenstempel rechteckig rechts oben: wie bei 1).

Adressenaufdruck: wie bei 1).

2) 3 Skilling roth auf gelbem Carton, mit Wasserzeichen wie Emission 1872.

Markenstempel rechteckig rechts oben: wie bei 2).

Adressenaufdruck wie bei 1), d. h. ohne Wellenlinie innerhalb der Umrandungskante.

Anmerkung. Von No. 4) gibt es Exemplare, bei denen die beiden R in der Gebrauchsbemerkung keine geschweifte Fortsetzung des Endstrichs haben, sondern gleich unter der Linie enden.

**Emission 1877. I.**

Weisser Carton 134 × 77; Markenstempel zweifarbig; Aufdruck und Umrandung gleichfarbig; mit und ohne Wasserzeichen  
5) 5 Öere blau und schwarz.

Markenstempel rechteckig rechts oben: wie bei 1), jedoch mit dem schwarzen Aufdruck 0,05 und Annullirung der alten Werthbezeichnung TO SKILLING durch einen schwarzen Halbkreisstempel.

Adressenaufdruck: wie bei 1).

Anmerkung. Hier ist das Gleiche wie in der Anmerkung zu Nr. 4 zu sagen.

**Emission 1877. II.**

Farbiger Carton 134 × 77; Markenstempel, Aufdruck und Umrandung gleichfarbig.

6) 5 Öere blau auf weissem Carton ohne und mit Wasserzeichen: zwei wagrechte Reihen von je sieben Posthörnern.

Markenstempel rechteckig rechts oben: wie bei 1), jedoch im Ringe des Posthorns: 5 und unten im Bogen: POSTFRIM. 5 ÖRE.

Adressenaufdruck: wie bei 1), jedoch ohne Titel.  
Innerhalb der Umrandung eine Wellenlinie.

Anmerkung. Hier gilt das Gleiche wie in der Anmerkung zu Nr. 5.

7) 6 Öere grün auf chamois Carton mit Wasserzeichen: wie bei 6)  
Markenstempel rechteckig rechts oben: wie bei 1), jedoch im Ringe des Posthorns: 6 und unten im Bogen: POSTFRIM. 6 ÖRE.

Adressenaufdruck: wie bei 6).

Innerhalb der Umrandung eine Wellenlinie.

Anmerkung. Hier gilt das Gleiche wie in der Anmerkung zu Nr. 6), auch giebt es im Markenstempel einen Unterschied, indem solche mit langer, schmaler und solche mit kurzer, breiter 6 vorkommen.

8) 10 Öere roth auf chamois Carton mit Wasserzeichen wie bei 7)  
Markenstempel rechteckig rechts oben: wie bei 1), jedoch im Ringe des Posthorns: 10 und unten im Bogen: POSTFRIM. 10 ÖRE.

Adressenaufdruck: wie bei 6).

Innerhalb der Umrandung eine gerade Linie.

**Emission 1879.**

Weisser Carton 135 X 80; Markenstempel, Umrandung und  
druck gleichfarbig; mit Wasserzeichen wie bei 6); innerhalb  
Umrandung eine Wellenlinie.

6 + 6 Oere grün.

Die Karten hängen am oberen Rande zusammen und sind  
beide auf die Aussenseite gedruckt; der Bruch ist farbig  
(grün) durchstoßen.

Markenstempel rechteckig auf beiden Karten rechts oben:  
wie bei 7).

Adressenaufdruck auf beiden Karten gleich: wie bei 6).

10 + 10 Oere carminroth.

Die Karten hängen am oberen Rande zusammen und sind  
beide auf die Aussenseite gedruckt; der Bruch ist farbig  
(carminroth) durchstoßen.

Markenstempel rechteckig auf beiden Karten rechts oben:  
wie bei 8).

Adressenaufdruck auf beiden Karten gleich: wie bei 6).

---



# Oesterreich.

## Emission 1860--1873.

Gelber Carton (in Nüancen) 122 X 83; Markenstempel farbig; Aufdruck und Umrandung schwarz.

### 2 Kreuzer gelb.

Markenstempel rechteckig rechts oben: Kopf des Kaisers Franz Joseph nach rechts im Perlenkreise; darunter: 2 Kr.; die Ecken füllen Verzierungen.

Adressenaufdruck: Oben im Bogen: Correspondenz-Karte.; darunter: Doppeladler; dann folgen: drei Zeilen Punkte, die dritte ist in der Mitte unterbrochen; am Anfange der 1. Zeile steht: An; zwischen der 2. und 3. Zeile in der Mitte: in.

Rückseite: Oben in einer Zeile: Raum für schriftliche Mittheilungen; unten ebenso: Die Postanstalt übernimmt keine Verantwortlichkeit für den Inhalt der Mittheilungen.

Varietät 1: Auf der Rückseite oben in einer Zeile rechts: . . . . . am . . . . . 187 .

Varietät 2: Auf der Rückseite oben in einer Zeile links: . . . . . am . . . . . 187 .

Varietät 3: Auf der Rückseite kein Aufdruck.

### 2 Kreuzer gelb.

Markenstempel rechteckig rechts oben: wie bei 1).

Adressenaufdruck: Oben im Bogen in zwei Zeilen: 1. Zeile: Correspondenz-Karte., 2. Zeile: böhmisch: Korespondencni listek; darunter: Doppeladler; dann folgen: drei Zeilen Punkte, die dritte Zeile ist in der Mitte unterbrochen; am Anfange der 1. Zeile steht: Adresse } Adresa } , zwischen der

2. und 3. Zeile in der Mitte: in v.

Auf der Rückseite: Oben links in einer Zeile:

. . . . . { am } . . . . . 187 .  
. . . . . { dne } . . . . .



**Varietät 1:** Auf der Rückseite oben in einer Zeile rech

. . . . . { am } . . . . . 187 .  
 . . . . . { dne } . . . . .

**Varietät 2:** Rückseite ohne Aufdruck.

**Varietät 3:** Rückseite leer, auf der Vorderseite rechts un  
 ausserhalb der Umrandung: (Böhm.)

3) 2 Kreuzer gelb.

Markenstempel rechteckig rechts oben: wie bei 1).

Adressenaufdruck: Oben im Bogen in zwei Zeilen: 1. Ze

Correspondenz-Karte., 2. Zeile; polnisch: Karta kor  
 pendencyjna.; darunter: Doppeladler; dann folgen:   
 Zeilen Punkte, die dritte Zeile ist in der Mitte am

brochen; am Anfange der 1. Zeile steht: Adresse }  
 Adres }  
 in  
 schen der 2. und 3. Zeile in der Mitte: w.

Auf der Rückseite oben links in einer Zeile:

. . . . . { am } . . . . . 187 .  
 . . . . . { dnia } . . . . .

**Varietät 1:** Auf der Rückseite oben in einer Zeile rech

. . . . . { am } . . . . . 187 .  
 . . . . . { dnia } . . . . .

**Varietät 2:** Rückseite leer, auf der Vorderseite re  
 unten ausserhalb der Umrandung: (Poln.)

4) 2 Kreuzer gelb.

Markenstempel rechteckig rechts oben: wie bei 1).

Adressenaufdruck: Oben im Bogen in zwei Zeilen: 1. Zeile: C

spondenz-Karte., 2. Zeile: italienisch: Carta da corria  
 denza.; darunter: Doppeladler; dann folgen: drei Ze  
 Punkte, die dritte Zeile ist in der Mitte unterbroc

am Anfange der 1. Zeile steht: Adresse }  
 Indirizzo } , zwischen  
 in  
 2. und 3. Zeile in der Mitte: a.



fange der 1. Zeile steht:  $\left. \begin{array}{l} \text{Adresse} \\ \text{Naslov} \end{array} \right\}$ , zwischen der 2.

3. Zeile in der Mitte:  $\left. \begin{array}{l} \text{in} \\ \text{v (na).} \end{array} \right\}$

Auf der Rückseite oben links in einer Zeile:

. . . . .  $\left\{ \begin{array}{l} \text{am} \\ \text{v (na).} \end{array} \right\}$  . . . . . 187

**Varietät 1:** Auf der Rückseite oben in einer Zeile rechts

. . . . .  $\left\{ \begin{array}{l} \text{am} \\ \text{v (na).} \end{array} \right\}$  . . . . . 187

**Varietät 2:** Rückseite ohne Aufdruck.

**Varietät 3:** Rückseite leer; auf der Vorderseite rechts unten ausserhalb der Umrandung: (Slov.).

7) 2 Kreuzer gelb.

Markenstempel rechteckig rechts oben: wie bei 1).

Adressenaufdruck: Oben im Bogen in zwei Zeilen: 1. Zeile

Correspondenz-Karte., 2. Zeile: illyrisch; Karta dopisna

darunter: Doppeladler; dann folgen: drei Zeilen Punkte

die dritte Zeile ist in der Mitte unterbrochen; am

fange der 1. Zeile steht:  $\left. \begin{array}{l} \text{Adresse} \\ \text{Adresa} \end{array} \right\}$ , zwischen der 2. u.

3. Zeile in der Mitte:  $\left. \begin{array}{l} \text{in} \\ \text{u;} \end{array} \right\}$  unten rechts ausserhalb d

Umrandung: (Illir.).

Rückseite: ohne Aufdruck.

### Emission 1873.

Chamois Carton von verschiedener Grösse; Markenstempel fe  
big; Aufdruck und Umrandung schwarz.

8) 5 Kreuzer gelb; 122 × 83; (Fehldruck).

Markenstempel rechteckig rechts oben: wie bei 1), jedoch  
unter dem Kopfe: 5 Kr.

Adressenaufdruck: wie bei 2) Varietät 3.

Rückseite: ohne Aufdruck.

Anmerkung. Diese Karte wurde von der Postverwaltung mit einem  
auf den Markenstempel geklebten 2 Kreuzer-Marke gelb zur Aus  
gabe gebracht.

4 Soldi rosa 122 × 86; (für die Levante).

Markenstempel rechteckig rechts oben: wie bei 1), jedoch unter dem Kopfe: 4 soldi.

Adressenaufdruck: Oben im Bogen: Carta da corrispondenza.; darunter: Doppeladler; dann folgen: drei Zeilen Punkte, die dritte Zeile ist in der Mitte unterbrochen; am Anfange der 1. Zeile steht: Indirizzo, zwischen der 2. und 3. Zeile in der Mitte: a.

### Emission 1875.

Chamois Carton 120 × 83; Markenstempel farbig; Aufdruck Umrandung schwarz.

5 Soldi roth; (für die Levante).

Markenstempel rechteckig rechts oben: wie bei 1), jedoch unter dem Kopfe: 5 sld.

Adressenaufdruck: wie bei 9).

### Emission 1876—79.

Chamois Carton 140 × 83; Markenstempel und Aufdruck schfarbig, ohne Umrandung.

2 Kreuzer braun.

Markenstempel rechteckig rechts oben: wie bei 1).

Adressenaufdruck: Links oben: Doppeladler; in der Mitte: CORRESPONDENZ-KARTE; Adressraum: zwei Zeilen Punkte; links unten: eine Zeile Punkte; rechts unten: ein Strich; am Anfange der 1. Zeile: An; unter der 2. Zeile in der Mitte: in.

2 Kreuzer braun.

Markenstempel rechteckig rechts oben: wie bei 1).

Adressenaufdruck: Links oben: Doppeladler; in der Mitte in zwei Zeilen: 1. Zeile: CORRESPONDENZ-KARTE., 2. Zeile: böhmisch: KORESPONDENCNI LISTEK.; Adressraum zwei Zeilen Punkte; links unten: eine Zeile Punkte;

rechts unten: ein Strich; am Anfange der 1. Zeile  
 unter der 2. Zeile in der Mitte:  $\frac{\text{in}}{\text{v}}$ ; rechts unten an  
 Seite: (Böhm.)

**Varietät:** Am Anfange der 1. Punktzeile kein An.

13) 2 Kreuzer braun.

Markenstempel rechteckig rechts oben: wie bei 1).

Adressenaufdruck: Links oben: Doppeladler; in der Mitte  
 in zwei Zeilen: 1. Zeile: CORRESPONDENZ-KARTE  
 2. Zeile: polnisch: KARTA KORESPONDENCYJNAJ.

Adressraum: zwei Zeilen Punkte; links unten: eine Zeile Punkte;  
 rechts unten: ein Strich; am Anfange der 1. Zeile  
 An; unter der 2. Zeile in der Mitte:  $\frac{\text{in}}{\text{w}}$ ; rechts unten an  
 der Seite: (Poln.).

**Varietät:** Am Anfange der 1. Punktzeile kein An.

14) 2 Kreuzer braun.

Markenstempel rechteckig rechts oben: wie bei 1).

Adressenaufdruck: Links oben: Doppeladler; in der Mitte  
 zwei Zeilen: 1. Zeile: CORRESPONDENZ-KARTE  
 2. Zeile: italienisch: CARTA DI CORRISPONDENZA  
 Adressraum: zwei Zeilen Punkte; links unten: eine Zeile Punkte;  
 rechts unten: ein Strich; am Anfange der 1. Zeile

1. Zeile:  $\left. \begin{array}{l} \text{An} \\ \text{Al} \end{array} \right\}$ ; unter der 2. Zeile in der Mitte:  $\frac{\text{in}}{\text{a}}$ ;  
 unten an der Seite: (Ital.)

15) 2 Kreuzer braun.

Markenstempel rechteckig rechts oben: wie bei 1).

Adressenaufdruck: Links oben: Doppeladler; in der Mitte  
 zwei Zeilen: 1. Zeile: CORRESPONDENZ-KARTE., 2. Zeile:  
 ruthenisch: Карта кореспонденційная.; Adressraum:  
 zwei Zeilen Punkte; links unten: eine Zeile Punkte;  
 rechts unten: ein Strich; am Anfange der 1. Zeile

An  $\left. \begin{array}{l} \\ \text{до} \end{array} \right\}$ ; unter der 2. Zeile in der Mitte:  $\frac{\text{in}}{\text{вѣ}}$ ; rechts unten an  
 der Seite: (Ruth.).

2 Kreuzer braun.

Markenstempel rechteckig rechts oben: wie bei 1).

Adressenaufdruck: Links oben: Doppeladler; in der Mitte in zwei Zeilen: 1. Zeile: CORRESPONDENZ - KARTE., 2. Zeile: slovenisch: DOPIŠNICA.; Adressraum: zwei Zeilen Punkte; links unten: eine Zeile Punkte; rechts

unten: ein Strich; am Anfange der 1. Zeile steht:  $\left. \begin{array}{l} \text{An} \\ \text{Na;} \end{array} \right\}$

unter der 2. Zeile:  $\left. \begin{array}{l} \text{in} \\ \text{v (na);} \end{array} \right\}$  rechts unten an der Seite: (Slov.)

2 Kreuzer braun.

Markenstempel rechteckig rechts oben: wie bei 1).

Adressenaufdruck: Links oben: Doppeladler; in der Mitte in zwei Zeilen: 1. Zeile: CORRESPONDENZ - KARTE., 2. Zeile: illyrisch: KARTA - DOPIŠNICA.; Adressraum: zwei Zeilen Punkte; links unten: eine Zeile Punkte; rechts unten: ein Strich; am Anfange der 1. Zeile steht:

$\left. \begin{array}{l} \text{An} \\ \text{Na} \end{array} \right\}$ , unter der 2. Zeile:  $\left. \begin{array}{l} \text{in} \\ \text{u;} \end{array} \right\}$  rechts unten an der Seite: (Illir)

**Emission 1879.**

Graublauer Carton 143  $\times$  86; Markenstempel und Aufdruck einfarbig; ohne Umrandung.

10 Kreuzer blau.

Markenstempel rechteckig rechts oben: wie bei 1), jedoch unter dem Kopfe: 10 Kr.

Adressenaufdruck: Links oben: der österreichische Doppeladler; darunter vom übrigen Adressraum durch zwei senkrechte Linien getrennt: die 10 Wiener Aufgabe-Stationen, eine Notiz über die Expeditionszeit und die dreizeilige Bemerkung: Die Zustellung erfolgt unentgeltlich; oben in der Mitte in drei Zeilen: 1. Zeile: CORRESPONDENZ - KARTE, 2. Zeile: zur pneumatischen Expressbeförderung, 3. Zeile: innerhalb der Linien Wien's.; hierunter ein Strich; unter diesem eine vierzeilige Gebrauchsanweisung; dann

folgen vier Zeilen Punkte; am Anfange der 1. Zeile steht  
An; am Ende der 3. nur bis zur Mitte reichenden Zeile  
in; am Anfange der 4. Zeile: Bezirk; in der Mitte der 4. Zeile  
Strasse; im Ende der 4.: Nr.; in der Höhe der 3. Zeile  
steht rechts: Wien. unterstrichen; unter den Adresszeilen  
steht unter einem Strich:

Nr. ... aufgegeben am ..... 18.. um .. Uhr .. Min... M

Dem Boten übergeben am ..... 18.. um .. Uhr .. Min... M

---

**Emission 1880 I.**

Graublauer Carton 143×86; Markenstempel und Aufdruck einfarbig; ohne Umrandung.

## 19) 10 Kreuzer blau.

Markenstempel rechteckig rechts oben: wie bei 1), jedoch unter dem Kopf: 10 Kr.

Adressenaufdruck: wie bei 18), jedoch ist links den 10 Wiener Aufgabestationen die Station „Fünfhaus“ zugefügt und die Bemerkung: „Die Zustellung erfolgt unentgeltlich“ weggelassen; im Adressraume ist oben die 3. Zeile: „innerhalb der Linien Wiens“ und der Strich darunter weggelassen; die vierzeilige Gebrauchsbemerkung lautet anders, die 3. und 4. Aufdruckzeile sind vertauscht, „in“ ist fortgefallen.

## 20) 10+10 Kreuzer blau.

Die Karten hängen am linken Rande zusammen.

Markenstempel auf beiden Karten rechteckig rechts oben: wie bei 19).

Adressenaufdruck der 1. Karte: wie bei 19), jedoch ist zwischen „CORRESPONDENZ-KARTE“ und „zur pneumatischen Expressbeförderung“ in einer Zeile eingeschoben: (mit bezahlter Antwort), und unter der vierzeiligen Gebrauchsbemerkung steht in zwei Zeilen: 1. Zeile: Die angebogene Karte ist für die Antwort bestimmt, auf welche der Bote, 2. Zeile: 5 Minuten zu warten hat.

Adressenaufdruck der 2. Karte: wie bei 19), jedoch ist zwischen „CORRESPONDENZ-KARTE“ und „zur pneumatischen Expressbeförderung“ in einer Zeile eingeschoben: (Antwortblanket).

**Emission 1880 II.**

Chamois Carton 138×83; Markenstempel und Aufdruck einfarbig, ohne Umrandung.

Nach Seite 76 einzuleften.



## 21) 2+2 Kreuzer braun.

Die Karten hängen am oberen Rande zusammen.  
 Markenstempel auf beiden Karten rechteckig rechteckig  
 oben: wie bei 1).

Adressenaufdruck der 1. Karte: wie bei 11), jedoch  
 links unten anstatt der Zeile Punkte in einer Zeile

Die angebogene Karte ist für die Antwort bestimmt

Adressenaufdruck der 2. Karte: wie bei 11), jedoch ist unter  
 CORRESPONDENZ-KARTE beigefügt: (ANTWORT)

## 22) 2+2 Kreuzer braun. (Böhm.)

Die Karten hängen am oberen Rande zusammen.  
 Markenstempel auf beiden Karten rechteckig rechteckig  
 oben: wie bei 1).

Adressenaufdruck der 1. Karte: wie bei 12) Varietät, jedoch  
 links unten anstatt der Zeile Punkte in zwei Zeilen

1. Zeile: Die angebogene Karte ist für die Antwort bestimmt,  
 2. Zeile: Napripojenem listku napise se odpo ve

Adressenaufdruck der 2. Karte: wie bei 12) Varietät  
 jedoch unter KORESPONDENCNI LISTEK in einer  
 Zeile beigefügt: (ANTWORT-ODPOVED).

## 23) 2+2 Kreuzer braun. (Poln.)

Die Karten hängen am oberen Rande zusammen.  
 Markenstempel auf beiden Karten rechteckig rechteckig  
 oben: wie bei 1).

Adressenaufdruck der 1. Karte: wie bei 13) Varietät  
 jedoch links unten anstatt der Zeile Punkte in zwei

Zeilen: 1. Zeile: Die angebogene Karte ist für die  
 Antwort bestimmt. 2. Zeile: Czesz zagieta przeznaczone  
 czona jest na odpowiedz.

Adressenaufdruck der 2. Karte: wie bei 13) Varietät  
 jedoch unter KARTA KORESPONDENCYJNA. in  
 einer Zeile beigefügt: (ANTWORT-ODPOWIEDZ)

## 24) 2+2 Kreuzer braun. (Ital.)

Die Karten hängen am oberen Rande zusammen.  
 Markenstempel auf beiden Karten rechteckig rechteckig  
 oben: wie bei 1).

Adressenaufdruck der 1. Karte: wie bei 14), jedoch links unten anstatt der Zeile Punkte in zwei Zeilen:  
 1. Zeile: Die angebogene Karte ist für die Antwort bestimmt. 2. Zeile: L'unita cartolina è destinata per la risposta.

Adressenaufdruck der 2. Karte: wie bei 14), jedoch unter CARTA DI CORRISPONDENZA. in einer Zeile beigefügt: (ANTWORT-RISPOSTA.)

25) 2+2 Kreuzer braun. (Ruth.)

Die Karten hängen am oberen Rande zusammen.

Markenstempel auf beiden Karten rechteckig rechts oben: wie bei 1).

Adressenaufdruck der 1. Karte: wie bei 15), jedoch links unten anstatt der Zeile Punkte in zwei Zeilen:  
 1. Zeile: Die angebogene Karte ist für die Antwort bestimmt. 2. Zeile: *ИлпАурена капма упусна-rena cemb AAR omebma.*

Adressenaufdruck der 2. Karte: wie bei 15), jedoch als dritte Zeile dem Aufdruck oben in der Mitte zugefügt: (ANTWORT-OTBBTB.)

26) 2+2 Kreuzer braun. (Slov.)

Die Karten hängen am oberen Rande zusammen.

Markenstempel auf beiden Karten rechteckig rechts oben: wie bei 1).

Adressenaufdruck der 1. Karte: wie bei 16), jedoch links unten anstatt der Zeile Punkte in zwei Zeilen:  
 1. Zeile: Die angebogene Karte ist für die Antwort bestimmt. 2. Zeile: Privita dopisnica dolocena je za odgovor.

Adressenaufdruck der 2. Karte: wie bei 16), jedoch unter DOPISNICA. in einer Zeile: (ANTWORT-ODGOVOR.)

27) 2+2 Kreuzer braun. (Illir.)

Die Karten hängen am oberen Rande zusammen.

Markenstempel auf beiden Karten rechteckig rechts oben: wie bei 1).

Adressenaufdruck der 1. Karte: wie bei 17), jedoch links unten anstatt der Zeile Punkte in zwei Zeilen. 1. Zeile: Die angebogene Karte ist für die Antwort bestimmt. 2. Zeile: Privita karta odredjena je odgovor.

Adressenaufdruck der 2. Karte: wie bei 17), jedoch unter KARTA-DOPISNICA. in einer Zeile: (ANSWER-WORD-ODGOVOR.).

### Emission 1880 III.

Chamois Carton 140×83; Markenstempel farbig, Aufdruck schwarz, ohne Umrandung.

#### 28) 5 Kreuzer roth.

Markenstempel rechteckig rechts oben: wie bei 8).

Adressenaufdruck: Links oben der österreichische Doppeladler; zwischen Markenstempel und Adler drei Zeilen: 1. Zeile unterstrichen: WELTPOSTVEREIN (UNION POSTALE UNIVERSELLE). 2. Zeile die Anfangsbuchstaben verziert: CORRESPONDENZKARTE (CARTE POSTALE) ×, 3. Zeile: (ADMINISTRATION D'AUTRICHE.); dann folgen zwei Zeilen Punkte, an deren erster: An steht; links unten ist eine Zeile Punkte, rechts unten ein Strich; unter der 2. Punktzeile steht in der Mitte: in.

#### 29) 5 Soldi roth.

Markenstempel rechteckig rechts oben: wie bei 10).

Adressenaufdruck: wie bei 28), jedoch rechts unten oberhalb der Adresslinie am Rande eine 8spitzige Stern.

#### 30) 5+5 Kreuzer roth.

Die Karten hängen am oberen Rande zusammen. Markenstempel auf beiden Karten rechteckig rechts oben: wie bei 8).

Adressenaufdruck der 1. Karte: wie bei 28), jedoch links unten anstatt der Zeile Punkte in zwei Zeilen:  
1. Zeile: Die angebogene Karte ist für die Antwort bestimmt. 2. Zeile: La carte ci-jointe est destinée à la réponse.

Adressenaufdruck der 2. Karte: wie bei 28), nur ist oben als 4. Zeile beigefügt: ANTWORT (RÉPONSE).

+5 Soldi roth.

Die Karten hängen am oberen Rande zusammen.

Markenstempel auf beiden Karten rechteckig rechts oben: wie bei 10).

Adressenaufdruck der 1. Karte: wie bei 30), jedoch rechts unten oberhalb der Adresslinie am Rande ein 8spitziger Stern.

Adressenaufdruck der 2. Karte: wie bei 30).



Europa.

76 f.

Oest

**Ost-Rumelien.**

Emission 1880.

Weisser Carton 152 × 108; Aufdruck und Umrandung der  
 er- und Rückseite schwarz; Frankirungsstempel blau.

10 Para blau und schwarz.

1. Frankirungsstempel blau rechts oben kreisrund; in  
 zwei concentrischen Kreisen; in der Mitte zwei ver-  
 schlungene Posthörner, zwischen den Kreisen oben:  
 ИСТОРИКО ПЫМЕАННКА, unten: \* ИОИТА \*  
 (Ostrunelische Post).
2. Frankirungsstempel blau; oben unter der innern  
 Umrandungslinie in der Mitte 31 mm lang 5 mm  
 hoch: FRANCO.

Adressenaufdruck schwarz: Oben in der Mitte in einer  
 Zeile: ОТБОПЕНО ИИНСМО; daneben links über  
 zwei verschlungenen Posthörnern als Pendant zum 1.  
 Frankirungsstempel drei russische Worte übereinander;  
 es folgen: fünf Punktzeilen an denen vertikal 4 russi-  
 sche Worte stehen; unter den Punktzeilen folgen:  
 zwei Gebrauchsbemerkungen.

Innerhalb der Vorderseiten — Umrandung: oben, unten,  
 links und rechts steht: = Accetb napn. = (10 Para);  
 unter der Umrandung unten: 7 russische Worte.

Die Rückseitenumrandung bilden zwei parallel laufende  
 Linien innerhalb deren 9 Punktzeilen sich befinden;  
 über diesen stehen oben vier, unten elf russische  
 Worte.

Varietät. Ohne den 2. Frankirungsstempel.





## Portugal.

### Emission 1878.

Chamois Carton 136 × 92; Markenstempel, Umrandung und  
Druck gleichfarbig; Umrandung in der Zeichnung verschieden.  
5 Reis braun.

Markenstempel rechteckig rechts oben: Kopf des Königs  
Don Louis nach links; darüber und darunter im Bande:  
15 REIS 15; links: PORTUGAL; rechts: CORREIOS.

Adressenaufdruck: In der Mitte Wappen; daneben links:  
BILHETE; rechts: POSTAL; darunter in vier Zeilen:  
1. Zeile: PARA, 2. Zeile: PORTUGAL E HESPAHHA,  
3. Zeile: (Aqui o nome de pessoa á qual se escreve, terra,  
rua e numero da porta, 4. Zeile: e do outro lado o que  
se quer escrever); dann folgen: drei Linien; im Anfange  
der 1. Linie steht: Sr.

In der Umrandung unten in der Mitte: C. M.

5 Reis carminroth.

Markenstempel rechteckig rechts oben: wie bei 1), nur über  
und unter dem Kopfe im Bande: 25 REIS 25.

Adressenaufdruck: In der Mitte Wappen; daneben links:  
BILHETE; rechts: POSTAL; darunter in drei Zeilen:  
1. Zeile: PARA, 2. Zeile: OS PAIZES DA UNIAO  
GERAL DOS CORREIOS, 3. Zeile: (excepto Hespanha  
e Provincias Ultramarinas portuguezas); dann folgen: drei  
Linien.

In den vier Ecken der Umrandung steht: C. M. verschlungen.

Anmerkung. Diese Karte giebt es auch mit Druckfehler: Hesphana  
statt: Hespanha.

### Emission 1879.

Chamois Carton von verschiedener Grösse; Markenstempel und  
Druck gleichfarbig.

5 + 15 Reis braun, 132 × 92; mit Umrandung.

Die Karten hängen am oberen Rande zusammen.

Markenstempel auf beiden Karten rechteckig rechts oben:  
wie bei 1).

Adressenaufdruck der 1. Karte: wie bei 1), nur steht dem Wappen und über PORTUGAL E HESPANIA einer Zeile: (COM RESPOSTA PAGA).

Adressenaufdruck der 2. Karte: wie bei 1), nur steht dem Wappen und über PORTUGAL E HESPANIA einer Zeile: RESPOSTA PAGA).

In der Umrandung auf beiden Karten unten in der Mitte C. M.

- 4) 20 Reis blau,  $136 \times 92$ ; ohne Umrandung.

Markenstempel rechteckig rechts oben: wie bei 1), nur und unter dem Kopfe im Bande: 20 REIS 20.

Adressenaufdruck in vier Zeilen: 1. Zeile: UNION POSTAL UNIVERSELLE, 2. Zeile: PORTUGAL, 3. Zeile: HETE POSTAL, 4. Zeile: L'este lado só se escreve a direcção; dann folgen: drei Linien; im Anfang der 1. Linie steht: Sr.

- 5) 20 + 20 Reis blau,  $128 \times 86$ ; ohne Umrandung.

Die Karten hängen am oberen Rande zusammen.

Markenstempel auf beiden Karten rechteckig rechts oben wie bei 4).

Adressenaufdruck der 1. Karte: wie bei 4), jedoch 4 zeilig; zwischen der 3. und 4. Zeile ist eingeschoben (COM RESPOSTA PAGA).

Adressenaufdruck der 2. Karte: wie bei 4), jedoch 4 zeilig; zwischen der 3. und 4. Zeile ist eingeschoben (RESPOSTA PAGA).

Anmerkung. Diese Karte giebt es auch mit RESPOSTA PAGA statt (RESPOSTA PAGA).

- 6) 30 Reis grün,  $128 \times 86$ ; ohne Umrandung.

Markenstempel rechteckig rechts oben: wie bei 1), nur und unter dem Kopfe im Rande: 30 REIS 30.

Adressenaufdruck: wie bei 4).

## Rumänien.

### Emission 1873. I.

Weisser Carton 144 × 90; Markenstempel farbig; Aufdruck  
kurz; ohne Umrandung.

5 Bani blau.

Markenstempel achteckig rechts oben: Im innern Oval eine  
5; darüber im Bogen: ROMANIA; darunter ebenso:  
CINCI BANI.

Adressenaufdruck: Links oben: rumänisches Wappen 20 mm.  
breit; in der Mitte: CARTA DE POSTA.; darunter ein  
verzierter Strich; unter demselben in zwei Zeilen: 1. Zeile:  
Destinata a circula deschissa in totu interiorul Romaniei.,  
2. Zeile: (Legea din 31. Martie 1873).; dann folgen vier  
Zeilen Punktstriche; am Anfange der 1. Zeile steht:  
D; am Anfange der 3. Zeile: la.; unten stehen unter  
einem starken Strich fünf Gebrauchsbemerkungen mit  
der Ueberschrift: OBSERVATII PENTRU INTRE-  
BUINTAREA CARTILOR DE POSTA.

5 + 5 Bani blau.

Die Karten hängen am oberen Rande zusammen.

Markenstempel auf beiden Karten achteckig rechts oben:  
wie bei 1).

Adressenaufdruck auf beiden Karten gleich: wie bei 1).

### Emission 1873. II.

Brauner Carton 140 × 86; Markenstempel farbig; Aufdruck  
warz; ohne Umrandung.

5 Bani blau.

Markenstempel achteckig rechts oben: wie bei 1).

Adressenaufdruck: wie bei 1).

5 + 5 Bani blau.

Die Karten hängen am oberen Rande zusammen.

Markenstempel auf beiden Karten achteckig rechts oben:  
wie bei 1).

Adressenaufdruck auf beiden Karten gleich: wie bei 1).

**Emission 1873. III**

Chamois Carton 140 × 90; Markenstempel farbig; Aufdruck schwarz; ohne Umrandung.

5) 5 Bani blau.

Markenstempel achteckig rechts oben: wie bei 1).

Adressenaufdruck: wie bei 1), nur ist das Wappen oben kleiner, nur 17 mm. breit.

6) 5 + 5 Bani blau.

Die Karten hängen am oberen Rande zusammen.

Markenstempel auf beiden Karten achteckig rechts oben wie bei 1).

Adressenaufdruck auf beiden Karten gleich: wie bei 1), ist das Wappen links oben kleiner, nur 17 mm. breit.

Anmerkung. Von diesen 1873er Karten giebt es viele Druckvarianten, sowohl in den zwei Zeilen unter CARTA DE POSTA, als in den Anmerkungen unter dem Strich. Von Nr. 5 und 6 giebt es auch eine Varietät, bei welcher von jeder Seite der vierseitigen Strichverzierung unter CARTA DE POSTA rechtwinklig kleine Striche abgehen.

**Emission 1873.**

Chamois Carton 149 × 92; farbiger Markenstempel; schwarzer Aufdruck ohne Umrandung.

7) 5 Bani blau.

Markenstempel achteckig rechts oben: wie bei 1).

Adressenaufdruck: wie bei 5), nur fehlen oben unter CARTA DE POSTA die zwei Zeilen Aufdruck und CARTA DE POSTA ist mit anderen Buchstaben gedruckt.

8) 5 + 5 Bani blau.

Die Karten hängen am oberen Rande zusammen.

Markenstempel auf beiden Karten achteckig rechts oben wie bei 1).

Adressenaufdruck auf beiden Karten gleich: wie bei 7), jedoch ist das D am Anfange der 1. Adresszeile auf der zweiten Karte kleiner als auf der ersten Karte.

Anmerkung. Auch bei 7 und 8 giebt es viele (10) Druckvarianten.

**Emission 1877. I.**

Hellgelblicher Carton 120 × 82; farbiger Markenstempel; Aufdruck und Linienumrandung schwarz; die Karten sind durch schwarze punktirte Linien von einander getrennt.

5 Bani braun.

Markenstempel achteckig rechts oben: wie bei 1).

Adressenaufdruck: Links oben Wappen 17 mm. breit; in der Mitte oben: CARTA DE POSTA; darunter: ein in der Mitte stärkerer Strich; es folgen: drei Adresslinien; am Anfange der 1. Linie steht: D; am Anfange der 3. Linie: la; unten unter einem Strich fünf Gebrauchsbemerkungen: wie bei 1).

5 + 5 Bani braun.

Die Karten hängen am oberen Rande zusammen; der Bruch ist durchlocht.

Markenstempel auf beiden Karten rechts: wie bei 1).

Adressenaufdruck auf beiden Karten: wie bei 9).

Anmerkung. Auch hier gilt das in der Anmerkung zu 8) Gesagte.

**Emission 1877. II.**

Weisses Papier 135 × 96; Markenstempel farbig; Aufdruck Umrandungslinie schwarz; die Karten sind in Bogen gedruckt mittels Durchlochen von einander getrennt.

5 Bani braun.

Markenstempel achteckig rechts oben: wie bei 1).

Adressenaufdruck: wie bei 9).

5 + 5 Bani braun.

Die Karten hängen am oberen Rande zusammen; der Bruch ist durchlocht.

Markenstempel auf beiden Karten achteckig rechts oben: wie bei 1).

Adressenaufdruck auf beiden Karten: wie bei 9).

Anmerkung. Doppelkarten sind oben und unten nicht, sondern nur an der Seite gezähnt.

**Emission 1878.**

Rosa Carton 153 × 98; Markenstempel farbig; Aufdruck schwarz; ohne Umrandung; die Karten sind in Bogen gedruckt und mittels Durchlochen von einander getrennt.

13) 5 Bani blau.

Markenstempel achteckig rechts oben: wie bei 1).

Adressenaufdruck: Links oben Wappen 17 mm. breit; in der Mitte: CARTA POSTALA; darunter: ein Strich es folgen: vier Zeilen Punkte; am Anfange der 1. Zeile steht: D; am Anfange der 3. Zeile: Ia; unten unter einem dicken Strich: fünf Gebrauchsbemerkungen mit Umdruck schrift wie bei 1); unter diesen rechts: Tiraju — 1878.

Anmerkung. Eigentliche Doppelkarten giebt es nicht; es sind dazu zwei an der Durchlochungsline noch zusammengeheftet. Karten verwendet; im Uebrigen gilt das in der Anmerkung zu 8) Gesagte; auch giebt es diese Karten unten rechts mit dem Aufdruck Tiraju —, jedoch ohne Jahreszahl 1878.

**Emission 1879.**

Rosa Carton 153 × 98; Markenstempel und Aufdruck farbig; ohne Umrandung; die Karten sind in Bogen gedruckt und mittels Durchlochen von einander getrennt.

14) 5 Bani schwarz.

Markenstempel achteckig rechts oben: wie bei 1).

Adressenaufdruck: Links oben Wappen 20 mm. breit; in der Mitte: CARTA POSTALA; dann folgen vier Zeilen Punkte; am Anfange der 1. Zeile steht: D; am Anfange der 3. Zeile: Ia; Gebrauchsbemerkungen sind auf der Karte nicht.

Anmerkung. Hier ist wegen der Doppelkarten das Gleiche wie in der Anmerkung zu 13) zu sagen.

15) 10 Bani roth.

Markenstempel achteckig rechts oben: In innern Ovalen 10; darüber in Bogen: ROMANIA; darunter: DECE BANI.

Adressenaufdruck: Links oben das rumänische Wappen mit Mantel und Krone; oben in der Mitte in drei

1. Zeile: UNION POSTALE UNIVERSELLE, darunter eine Linie; 2. Zeile: Roumanie; 3. Zeile: CARTA POSTALA; dann folgen: vier Zeilen Punkte; am Anfange der 1. Zeile steht: D; am Anfange der 3.: la.

10 + Bani carminroth.

Die Karten hängen am unteren Rande zusammen; der Bruch ist durchlocht.

Markenstempel auf beiden Karten achteckig rechts oben: wie bei 15).

Adressenaufdruck der 1. Karte: wie bei 15), jedoch 1. Zeile oben aus anderen Buchstaben und kürzer; 2. Zeile oben: ROUMANIE; links unten in zwei Zeilen: Ce côté est réservé à l'adresse. La carte ci-jointe est destinée à la réponse.; rechts unten ebenso: Acesta fata este rezervata pentru adresa. Alaturata carta este destinata pentru respuns. aufgedruckt.

Adressenaufdruck der 2. Karte: wie der ersten, jedoch oben als 4. Zeile hinzugefügt: RÉPONSE; unten links nur eine Zeile: Ce côté est réservé à l'adresse.; rechts ebenso: Acesta fata este rezervata pentru adresa. aufgedruckt.





## Russland.

### Emission 1872.

Weisser Carton 128 × 92; Markenstempel, Adressenaufdruck, die Vorder- und Rückseitenumrandung gleichfarbig.

3 Kopeken rothbraun.

Markenstempel hochoval rechts oben: Im innern Oval russischer Doppeladler mit 2 Posthörnern darunter; im äusseren Oval unten in einem Kreise eine: 3; oben Umschrift: Три копейки за письмо.

Adressenaufdruck: Links oben russischer Doppeladler mit zwei Posthörnern darunter; in der Mitte oben: 1. Zeile: Открытое письмо, 2. Zeile: городское.; dann folgen sechs Zeilen Punkte; links von denselben stehen drei russische Worte; darunter 2 Gebrauchsbemerkungen in drei Zeilen.

In der Vorderseitenumrandung stehen unten vier russische Worte.

In der Rückseitenumrandung stehen oben drei, unten sieben russische Worte.

5 Kopeken grün.

Markenstempel hochoval rechts oben: Im innern Oval russischer Doppeladler mit zwei Posthörnern darunter; im äusseren Oval unten in einem Kreise eine: 5; oben Umschrift: Пять копеекъ за письмо.

Adressenaufdruck: wie bei 1), jedoch 2. Zeile oben in der Mitte: иигородное.

Vorder- und Rückseitenumrandung: wie bei 1).

### Emission 1875.

Weisser Carton 128 × 92; Markenstempel, Adressenaufdruck, die Vorder- und Rückseitenumrandung gleichfarbig.

4 Kopeken grün.

Markenstempel hochoval rechts oben: Im innern Oval russischer Doppeladler mit zwei Posthörnern darunter; im

äusseren Oval unten in einem Kreise eine: 4; oben  
 schrift 'Четыре копейки за письмо.

Adressenaufdruck: wie bei 2).

Vorder- und Rückseitenumrandung: wie bei 1).

### Emission 1879.

Chamois Carton 122 × 88; Markenstempel, Aufdruck  
 Umrandung gleichfarbig; ohne Rückseitenumrandung.

4) 3 Kopeken schwarz.

Markenstempel rechteckig rechts oben: In einem innern  
 der russische Doppeladler und zwei Posthörner daru  
 im äussern Oval, auf welchem eine Krone aufsitzt  
 eine: III; oben herum: Почтовая марка; unter dem  
 im Bogen: три коп.: in den vier Ecken in Kreis  
 eine: 3.

Adressenaufdruck: Links oben: russischer Doppeladler  
 zwei Posthörnern darunter; oben in der Mitte in  
 Zeile: Открытое письмо.; dann folgen sieben Zeilen Pu  
 unten stehen in zwei Zeilen zwei Gebrauchsbemerku

**Schweden.****Emission 1872--1873.**

Weisser Carton 122 × 87; Umrandung und Aufdruck gleich-  
big blasslila; Werthstempel farbig relief geprägt.

6 Oere lila.

Markenstempel queroval rechts oben: In einem Queroval drei  
Kronen; darüber im Bogen: SVERIGE.; darunter ebenso:  
SEX ÖRE.; zu beiden Seiten in Kreisen je ein Posthorn.

Adressenaufdruck: Oben in zwei Zeilen: 1. Zeile: BREF-  
KORT., 2. Zeile: (DENNA SIDA ANVÄNDES ENDAST  
FÖR ADRESSERINGEN.) 56 mm. lang; dann folgen vier  
Zeilen Punkte; am Anfange der 1. Zeile steht: Till; am An-  
fange der 3. Zeile: ( <sup>Bostad,</sup>  
om den kan uppgifvas: ), am An-  
fange der 4. Zeile: (Adressort:); die 4. Zeile ist unterstrichen.

10 Oere rosaroth.

Markenstempel queroval rechts oben: In einem Querevale  
drei Kronen; darüber im Bogen: SVERIGE.; darunter  
ebenso: TIO ÖRE.; zu beiden Seiten in Kreisen je ein  
Posthorn.

Adressenaufdruck: wie bei 1).

12 Oere blau.

Markenstempel queroval rechts oben: In einem Querevale  
drei Kronen; darüber im Bogen: SVERIGE.; darunter  
ebenso: TOLF ÖRE.; zu beiden Seiten in Kreisen je ein  
Posthorn.

Adressenaufdruck: wie bei 1).

6 + 6 Oere lila.

Die Karten hängen am linken Rande zusammen.

Markenstempel auf beiden Karten queroval rechts oben:  
wie bei 1).

Adressenaufdruck der 1. Karte: wie bei 1), jedoch unter der  
2. Aufdruckzeile die nur 47 mm. lang ist, als 3. Zeile  
noch: SVARET BETALADT.

Adressenaufdruck der 2. Karte: wie bei 1), d. h. 2. Aufdruck-  
zeile 56 mm. lang.

## 5) 10 + 10 Oere rosaroth.

Die Karten hängen am linken Rande zusammen.

Markenstempel auf beiden Karten queroval rechts oben  
wie bei 2).

Adressenaufdruck der 1. Karte: wie bei 4).

Adressenaufdruck der 2. Karte: wie bei 1).

**Emission 1874.**

Weisser Carton 136 × 80; Werthstempel, Aufdruck  
Umrandung gleichfarbig.

## 6) 6 Oere braun.

Werthstempel rechts: Posthorn; im Ringe desselben eine  
darüber im Bogen: SVERIGE.; darunter in einer geraden  
Linie: SEX ÖRE.

Adressenaufdruck: Links oben: Wappen mit zwei Löwen  
oben in der Mitte TJENSTEBREFKORT; im Uebrigen  
wie bei 1).

## 7) 10 Oere ziegelroth.

Werthstempel rechts: Posthorn; im Ringe desselben eine  
darüber im Bogen: SVERIGE.; darunter in einer geraden  
Linie: TIO ÖRE.

Adressenaufdruck: wie bei 6).

**Emission 1876.**

Weisser Carton 122 × 87; Umrandung und Aufdruck gleich  
farbig lebhaft lila; Markenstempel farbig relief geprägt.

## 8) 6 Oere dunkellila.

Markenstempel queroval rechts oben: wie bei 1).

Adressenaufdruck: wie bei 1), jedoch die 2. Aufdruckzeile  
47 mm. lang.

## 9) 10 Oere rosaroth.

Markenstempel queroval rechts oben: wie bei 2).

Adressenaufdruck: wie bei 8).

**Emission 1879.**

Weisser Carton 140 × 90; Markenstempel, Umrandung  
Aufdruck gleichfarbig.

## 10 Oere rosaroth.

Markenstempel queroval rechts oben: wie bei 2), jedoch nicht relief geprägt.

In der Umrandung oben in der Mitte: UNION POSTALE UNIVERSELLE.

Adressenaufdruck: Oben in der Mitte in drei Zeilen: 1. Zeile: SUEDE, 2. Zeile: BREFKORT, 3. Zeile: (CARTE POSTALE); dann folgen: fünf Zeilen Punkte; am Anfange der 1. Zeile steht: Till (à); am Anfange der 3. Zeile: Adressatens bostad: }  
 Adresse du destinataire: }, am Anfange der 4. Zeile: Bestämmelseorten: }  
 Lieu de destination: }, am Anfange der 5. Zeile: Adresslandet: }  
 Pays de destination: }.

## 15 Oere grün.

Markenstempel queroval rechts oben: In einem Querovale drei Kronen; darüber im Bogen: SVERIGE; darunter ebenso: FEMTON ÖRE; zu beiden Seiten in Kreisen je ein Posthorn; der Markenstempel ist nicht relief geprägt.

Umrandung: wie bei 10).

Adressenaufdruck: wie bei 10).



**Emission 1880.**

Weisser Carton 140×90; Markenstempel, Umrandung und Aufdruck gleichfarbig.

12) 6 Öere lila.

Markenstempel queroval rechts oben: wie bei 1), jedoch nicht relief geprägt.

Adressenaufdruck: wie bei 1), jedoch die 2. Aufdruckzeile nur 52½ mm. lang.





## Schweiz.

### Emission 1870.

Weisser Carton 122  $\times$  86; Markenstempel, Umrandung und Aufdruck gleichfarbig.

5 Rappen rosaroth (in Nuancen bis ziegelroth).

Markenstempel hochoval links oben: In der Mitte das Schweizer Wappen mit dem Kreuz; darüber: fliegende Briefftaube; darunter eine: 5; zu beiden Seiten je 11 Sterne.

Adressenaufdruck: Rechts oben ein punktirter Kreis für den Stempel; in der Mitte oben: Carte-correspondance. und darunter eine Wellenlinie; dann folgen: fünf Zeilen Gebrauchsbemerkungen: 1. Zeile: deutsch; 2. und 3. Zeile: französisch, 4. und 5. Zeile: italienisch; hierunter steht in einer Zeile: Adresse. — Indirizzo.; dann kommen vier Zeilen Punkte.

Varietät: Ohne Wellenlinie unter Carte-correspondance.

### Emission 1873.

Weisser Carton 122  $\times$  86; Markenstempel, Umrandung und Aufdruck gleichfarbig.

5 Rappen rosaroth.

Markenstempel hochoval links oben: Im innern, quadratirten Oval eine: 5 und darüber das Schweizer Wappen mit dem Kreuz; im äussern Oval: 22 Sterne.

Adressenaufdruck: wie bei 1).

Varietät: In der 4. Zeile der Gebrauchsbemerkungen: comunicazioni statt comunicazione.

### Emission 1874. I.

Gelblichweisser Carton 122  $\times$  86; Markenstempel, Umrandung und Aufdruck gleichfarbig.

5 Rappen braun.

Markenstempel links: wie bei 2).

Adressenaufdruck: wie bei 1).

## Emission 1874. II.

Gelblichweisser Carton von verschiedener Grösse; Markenstempel, Umrandung und Aufdruck gleichfarbig.

4) 5 Rappen braun  $144 \times 93$ ; mit Wickelumrandung.

Markenstempel hochoval links oben: wie bei 2).

Adressenaufdruck: Rechts oben ein punktirter Kreis für Stempel; in der Mitte oben in zwei Zeilen: 1. Zeile: Carte-correspondance., darunter ein Strich; 2. Zeile: Adresse. — Indirizzo.; dann folgen: vier Zeilen Postzahl. Am Anfange der 1. Zeile steht: A; am Anfange der

unterstrichenen Zeile:  $\left. \begin{array}{l} \text{in} \\ \text{a} \\ \text{a} \end{array} \right\}.$

5) 10 Rappen rosaroth (in Nüancen bis ziegelroth)  $140 \times 93$  mit Kettenumrandung.

Markenstempel hochoval links oben: wie bei 2), jedoch in dem innern quadratirten Oval eine: 10.

Adressenaufdruck: wie bei 4).

6) 5 + 5 Rappen braun  $142 \times 92$ ; mit Wickelumrandung.

Die Karten hängen am oberen Rande zusammen und beide auf die Aussenseite gedruckt.

Markenstempel auf beiden Karten hochoval links oben: wie bei 2)

Adressenaufdruck auf beiden Karten gleich: wie bei 4).

In der Seitenumrandung der 1. Karte oben links: DOPPEL  
rechts: CARTE.

In der Seitenumrandung der 2. Karte oben rechts: CARTE  
links: DOUBLE.

## Emission 1875. I.

Gelblichweisser Carton von verschiedener Grösse; Markenstempel, Umrandung und Aufdruck gleichfarbig.

7) 5 Rappen braun  $144 \times 93$ ; mit Wickelumrandung.

Markenstempel hochoval links oben: wie bei 2).

Adressenaufdruck: wie bei 4), jedoch fehlt am Anfange der

3. Punktzeile der Vordruck:  $\left. \begin{array}{l} \text{in} \\ \text{à} \\ \text{a} \end{array} \right\}$ .

10 Rappen rosaroth (in Nuancen bis ziegelroth) 141  $\times$  90;  
Kettenumrandung.

Markenstempel hochoval links oben: wie bei 5).

Adressenaufdruck: wie bei 7).

### Emission 1875. II.

Weisser Carton 143  $\times$  93—94; Markenstempel und Aufdruck  
sichfarbig; ohne Umrandung.

5 Rappen braun.

Markenstempel hochoval links oben: wie bei 2).

Adressenaufdruck: Rechts oben ein punktirter Kreis für den  
Stempel; oben in der Mitte in zwei Zeilen: 1. Zeile:  
Carte-correspondance., darunter ein Strich; 2. Zeile:  
Adresse. — Indirizzo.; dann folgen: vier Zeilen Punkte;  
die 3. Zeile ist unterstrichen.

10 Rappen ziegelroth.

Markenstempel hochoval links oben: wie bei 5).

Adressenaufdruck: wie bei 9).

### Emission 1879.

Chamois Carton 143  $\times$  93; Markenstempel und Aufdruck  
sichfarbig; ohne Umrandung.

5 Rappen schwarz.

Markenstempel hochoval links oben: wie bei 2).

Adressenaufdruck: Rechts oben ein punktirter Kreis für den  
Stempel; oben in der Mitte in zwei Zeilen: 1. Zeile:  
Postkarte., 2. Zeile: Carte postale. — Cartolina postale.;  
darunter ein Strich; dann folgen: vier Zeilen Punkte;  
die 3. Zeile ist unterstrichen.

5 + 5 Rappen schwarz.

Die Karten hängen am oberen Rande zusammen und sind  
beide auf die Aussenseite gedruckt.

Markenstempel auf beiden Karten hochoval links oben bei 2).

Adressenaufdruck der 1. Karte: wie bei 11), jedoch Postkarte. in einer Zeile: Avec réponse payée. — bezahlter Antwort. — Con risposta pagata.

Adressenaufdruck der 2. Karte: wie bei 11), jedoch Post-Karte. in einer Zeile: Réponse. — Antwort. Risposta.

13) 10 Rappen carminroth.

Markenstempel hochoval links oben neben der 3. Aufdruckzeile: wie bei 5).

Adressenaufdruck: Oben in drei Zeilen: 1. Zeile: — postale. —, 2. Zeile: Union postale universelle. — postverein. — Unione postale universale, 3. Zeile: SUISSE. SCHWEIZ. SVIZZERA., darunter ein Strich; dann folgen: vier Zeilen Punkte; die 3. Zeile ist unterstrichen; neben der 3. Aufdruckzeile rechts ist ein punktirter Kreis für den Stempel aufgedruckt.

14) 10 + 10 Rappen carminroth.

Die Karten hängen am oberen Rande zusammen und beide auf die Aussenseite gedruckt.

Markenstempel auf beiden Karten hochoval oben neben der 4. Aufdruckzeile: wie bei 5).

Adressenaufdruck der 1. Karte: Oben in vier Zeilen: 1. Zeile: Mit bezahlter Antwort., 2. Zeile: Avec réponse payée. — Carte postale. — Con risposta pagata., 3. Zeile: Union postale universelle. — Weltpostverein. — Union postale universelle., 4. Zeile: SUISSE. SCHWEIZ. SVIZZERA. hierunter ein Strich; dann folgen: vier Zeilen Punkte; die 3. Zeile ist unterstrichen; rechts neben der 4. Aufdruckzeile ist ein punktirter Kreis für den Stempel aufgedruckt.

Adressenaufdruck der 2. Karte: wie der der ersten Karte lautet oben die 1. Zeile: Antwort. und die 2. Zeile: Réponse. — Carte postale. — Risposta.

## Serbien.

### Emission 1873.

Chamois Carton 132  $\times$  85; Markenstempel, Umrandung und Druck gleichfarbig.

10 Para violett.

Markenstempel rechteckig rechts oben: Kopf des Fürsten Milan nach links im Oval; darüber im Bogen: CPBNJA; zu beiden Seiten je eine: 10; darunter Lorbeer- und Eichenreiss.

Adressenaufdruck: Oben in der Mitte: CAOBPATAJHA KAPTA; darunter serbisches Wappen mit Mantel; es folgen: drei Adresslinien; am Anfange der 1. Linie steht: F.; unter der 3. Linie in einer Zeile: acht serbische Worte.

10 + 10 Para violett.

Die Karten hängen am oberen Rande zusammen und sind beide auf die Aussenseite gedruckt.

Markenstempel auf beiden Karten rechteckig rechts oben; wie bei 1).

Adressenaufdruck der 1. Karte: wie bei 1), jedoch unter dem Wappen über der ersten Adresslinie in einer Zeile: OAFOBOP IIAATEH.

Adressenaufdruck der 2. Karte: wie bei 1), jedoch unter dem Wappen über der ersten Adresslinie: OAFOBOP.

### Emission 1876—1877.

Rosa Carton 130  $\times$  86; Markenstempel, Umrandung und Aufdruck gleichfarbig.

10 Para blau.

Markenstempel rechteckig rechts oben: wie bei 1).

Adressenaufdruck: wie bei 1).

10 + 10 Para blau.

Die Karten hängen am oberen Rande zusammen und sind beide auf die Aussenseite gedruckt.

Markenstempel auf beiden Karten rechteckig rechts oben: wie bei 1).

Adressenaufdruck auf beiden Karten gleich: wie bei 1).

i:

::

.hi

:

m

:h

:h

:h

:h

:h

:h

## Spanien.

### Emission 1873.

Weisser Carton von verschiedener Grösse; Markenstempel und Umrandung gleichfarbig; Aufdruck schwarz.

5 Centimos blau 134 × 90.

Markenstempel rechteckig oben in der Mitte: Im innern Oval, hinter einem liegenden Löwen: 5 und darunter im Bogen, zum Theil verdeckt: CENTIMOS; über dem innern Oval in einem kleineren solchen: Freiheitskopf nach links; unten darunter im Bande: CORREOS; unten unter dem Löwen: ESPANA.

Adressenaufdruck: Neben dem Markenstempel im Bogen: links: REPUBLICA, rechts: ESPANOLA; darunter: TARGETA POSTAL; dann folgen: zwei Zeilen Punkte; am Anfange der 1. Zeile steht: Sr. D., am Anfange der 2.: Direccion; unten innerhalb der Umrandung ist eine Zeile Gebrauchsbemerkung mit dem Anfangsworte: NOTA gedruckt.

5 + 5 Centimos grün 132—134 × 90.

Die Karten hängen am oberen Rande zusammen und sind beide auf die Aussenseite gedruckt.

Markenstempel der 1. Karte rechteckig oben in der Mitte: Im innern Oval: 5 und darunter im Bogen: CENTIMOS; über dem Oval im Bogen: CORREOS; darunter: ESPANA.

Adressenaufdruck der 1. Karte: wie bei 1) mit TARGETA; jedoch noch ferner oben, links: CONTESTACION PAGADA., rechts: TARGETA DE VUELTA.

Markenstempel der 2. Karte rechteckig oben in der Mitte: Freiheitskopf im Kreise nach links; darüber: ESPANA.; darunter: 5 CENTIMOS 5.

Adressenaufdruck der 2. Karte: wie der der ersten, jedoch rechts oben: TARGETA DE IDA.

### Emission 1874. I.

Weisser Carton von verschiedener Grösse; Markenstempel und Umrandung gleichfarbig; Aufdruck schwarz.

- 3) 5 Centimos blau 134 × 90.

Markenstempel oben in der Mitte: wie bei 1).

Adressenaufdruck: wie bei 1), jedoch unter dem Markenstempel: TARJETA POSTAL. und hinter ESPANOLA ein Punkt.

- 4) 5 + 5 Centimos grün 132 × 90.

Die Karten hängen am oberen Rande zusammen und beide auf die Aussenseite gedruckt; die Bruchstelle durch eine grüne Linie bezeichnet.

Markenstempel der 1. Karte rechteckig oben in der Mitte (wie bei 2).

Adressenaufdruck der 1. Karte: wie bei 2), jedoch unter dem Markenstempel: TARJETA POSTAL., rechts oben: TARJETA DE VUELTA und hinter ESPANOLA ein Punkt.

Markenstempel der 2. Karte rechteckig oben in der Mitte (wie bei 2).

Adressenaufdruck der 2. Karte: wie bei 2), jedoch unter dem Markenstempel: TARJETA POSTAL., rechts oben: TARJETA DE IDA und hinter ESPANOLA ein Punkt.

### Emission 1874. II.

Weisser Carton von verschiedener Grösse; Markenstempel Umrandung gleichfarbig; Aufdruck schwarz.

- 5) 5 Centimos blau 134 × 90.

Markenstempel rechteckig oben in der Mitte: wie bei 3), jedoch die Ecken rechts und links oben neben dem in der Mitte befindlichen Oval mit gekreuzten senk- und wagrechten Strichen gefüllt.

Adressenaufdruck: wie bei 3), jedoch drei Adresspunktzeilen am Anfange der 1. Zeile: Sr. D.; am Anfange der 2. Zeile: Direccion; hinter ESPANOLA kein Punkt.

- 6) 5 + 5 Centimos grün 132 × 90.

Die Karten hängen am oberen Rande zusammen und beide auf die Aussenseite gedruckt; die Bruchstelle durch eine grüne Linie bezeichnet.



Markenstempel der 1. Karte rechteckig oben in der Mitte: wie bei 2).

Adressenaufdruck der 1. Karte: wie bei 4), jedoch hinter ESPANOLA kein Punkt.

Markenstempel der 2. Karte rechteckig oben in der Mitte: wie bei 2).

Adressenaufdruck der 2. Karte: wie bei 4), jedoch hinter ESPANOLA kein Punkt.

### Emission 1875. I.

Weisser Carton 127 × 81; Werthstempel, Oval mit dem Portrait des Königs Alphons XII. und Umrandung gleichfarbig; Druck schwarz. (Privatkarte?).

5 Centimos orangeroth.

Werthstempel als Pendant zu dem Portrait des Königs hoch-oval rechts: Im Oval: Doppelwappen mit Krone darüber; zwei Weltkugeln darunter; im rechten Wappen eine: 5 und darunter: CENTS.

Adressenaufdruck: Oben, 1. Zeile: ESPANA.; 2. Zeile: TARJETA POSTAL; dann folgen vier Punktzeilen; am Anfange der 1. Zeile steht: Sr. D.; am Anfange der 2.: Poblacion.

### Emission 1875. II.

Chemois Carton 144 × 100; Unterdruck grün; Markenstempel-Umrandung und Aufdruck gleichfarbig.

5 Cent<sup>o</sup> Peseta violett.

Markenstempel rechteckig oben in der Mitte: Spanisches Wappen mit vierfacher Thurmkrone; darüber: COMUNICACIONES; darunter: 5 CENTS. PESETA.

Adressenaufdruck: Neben dem Markenstempel links: TARJETA; rechts: POSTAL; dann folgen: vier Adresslinien; am Anfange der 1. Linie steht: Sr. D.; unter der 4. Linie eine Zeile Gebrauchsbemerkung mit dem Anfangsworte: NOTA.

Der Unterdruck wird durch Kreise mit Verzierungen gebildet und innerhalb der ersten drei Adresszeilen steht in verschlungenen Buchstaben: TARJETA POSTAL.

9) 5 C<sup>s</sup>. Peseta blau.

Markenstempel rechteckig oben in der Mitte: Kopf Königs Alphons XII. nach rechts im Oval; neben dem Oval oben und unten je 2 Sterne; in der äusseren Umrandung oben: COMUNICACIONES; unten 5 C<sup>s</sup>. PESETA; in der linken oberen und rechten unteren Ecke im Kreis ein Thurm; in der rechten oberen und linken unteren Ecke im Kreise: ein Löwe.

Adressenaufdruck: wie bei 8).

Unterdruck: wie bei 8).

---

## **Türkei.**

### **Emission 1877.**

Weisser Carton 125 × 94; Markenstempel, Umrandung und  
druck gleichfarbig.

20 Paras violett.

Markenstempel rechts in der Mitte: Halbmond mit türkischen  
Schriftzeichen; darunter im Bogen: EMP: OTTOMAN;  
hierunter: 20 PARAS.

Adressenaufdruck: Ueber einer dreifachen, verzierten Linie  
85 mm. lang und 8 mm. breit: türkische Schriftzeichen;  
unter der Linie in zwei Zeilen: 1. Zeile: Administration  
des Postes J. Ottomanes; hierunter eine dreifache ver-  
zierte Linie; 2. Zeile: Carte-Correspondance. mit verzier-  
ten Anfangs- und Endbuchstaben; hierunter eine verzierte  
Linie; dann folgen: fünf Zeilen Punkte; in der Mitte  
der 1. Zeile steht: 187...; am Ende derselben Zeile: 187...;  
am Anfange der 2. Zeile: M.

---





## Ungarn.

### Emission 1870.

Chamois Carton 122 × 86; Markenstempel farbig; Aufdruck  
d Umrandung schwarz.

2) 2 Kreuzer gelb (auch orange).

Markenstempel rechteckig rechts oben: Kopf des Kaisers  
Franz Joseph nach rechts im Perlenkreise; darunter:  
2 Kr.; die Ecken füllen Verzierungen.

Adressenaufdruck: Oben im Bogen: Correspondenz-Karte.;  
darunter: ungarisches Wappen; dann folgen: drei Zeilen  
Punkte, die dritte Zeile ist in der Mitte unterbrochen;  
am Anfange der 1. Zeile steht: An; zwischen der 2. und  
3. Zeile in der Mitte: in.

Rückseite: Oben in einer Zeile: Raum für schriftliche Mit-  
theilungen.; unten ebenso: Die Postanstalt übernimmt  
keine Verantwortlichkeit für den Inhalt der Mittheilungen.

2) 2 Kreuzer gelb (auch orange).

Markenstempel rechteckig rechts oben: wie bei 1).

Adressenaufdruck: Oben im Bogen: Levelzési lap.; dar-  
unter: ungarisches Wappen; dann folgen: drei Zeilen  
Punkte; die dritte Zeile ist in der Mitte unterbrochen;  
am Anfange der 1. Zeile steht: Czim.

Rückseite: Oben in einer Zeile: Jrott közléseknek szánt hely.;  
unten ebenso: A postaintézet a közlés tartalmaért nem  
felelős.

### Emission 1871.

Chamois Carton 127 × 92; Markenstempel farbig; Aufdruck  
d Umrandung schwarz.

3) 2 Kreuzer gelb (auch orange oder rothbraun).

Markenstempel rechteckig rechts oben: Kopf des Kaisers  
Franz Joseph mit Lorbeerkrantz im Kreise nach rechts;  
darunter: ungarisches Wappen; daneben in Kreisen: links  
2, rechts: Kr.; in den oberen Ecken Rosetten.

Adressenaufdruck: Oben in zwei Zeilen: 1. Zeile: LEVEL-  
EZÉSI LAP., 2. Zeile: CORRESPONDENZ-KARTE.;

dann folgen: drei Adresslinien; die dritte ist in  
Mitte unterbrochen; am Anfange der 1. Zeile  
Czim  
Adresse

### Emission 1874.

Chamois Carton 142 × 85; Markenstempel und Aufdruck  
gleichfarbig; ohne Umrandung.

4) 2 Kreuzer braun mit dem zweizeiligen wagrecht stehenden  
Wasserzeichen: 1. Zeile: MAGYAR KIR., 2. Zeile: POSTA.

Markenstempel rechteckig rechts oben: Relief geprägt  
Kreise mit Krone darüber ein Briefcouvert, darunter  
Posthorn, links: ein Eichen-, rechts: ein Lorbeerzweig  
auf dem Couvert farbig eine: 2; unter dem Kreise  
Bogen: MAGYAR KIR. POSTA; um die Marke  
Perlenrand.

Adressenaufdruck: Oben im Bogen: Magy. kir. posta.;  
unter ungarisches Wappen; hierunter: LEVELEZŐ-LE  
dann folgen: vier Zeilen Punkte; die vierte Zeile  
bis zur Mitte, von da an ein stärkerer Strich; am  
Anfange der 1. Zeile steht: Czim.

5) 2 Kreuzer gelbbraun mit dem senkrecht stehenden Wasser-  
zeichen in einer Zeile: M. K. POSTA.

Markenstempel rechteckig rechts oben: wie bei 4).

Adressenaufdruck: wie bei 4).

## Emission 1880.

Chamois Carton 145×83—97, Markenstempel und Aufdruck gleichfarbig; ohne Umrandung; Wasserzeichen wie bei 5).

## 6) 2 Kreuzer gelbbraun.

Markenstempel rechteckig rechts oben: wie bei 4).

Adressenaufdruck: Links oben das ungarische Wappen; oben in der Mitte in zwei Zeilen: 1. Zeile: MAGYAR KIR. POSTA., 2. Zeile: LEVELEZŐ-LAP.; dann folgen vier Zeilen Punkte, die 4. Zeile nur bis zur Mitte, von da an ein stärkerer Strich; am Anfang der 1. Zeile steht: Czim.

## 7) 2+2 Kreuzer gelbbraun.

Die Karten hängen am oberen Rande zusammen.

Markenstempel auf beiden Karten rechteckig rechts oben: wie bei 4).

Adressenaufdruck der 1. Karte: wie bei 6), jedoch links unter der 4. Punktzeile in einer Zeile: A lap másik fele válaszadásra való.

Adressenaufdruck der 2. Karte: wie bei 6), jedoch unter: LEVELEZŐ-LAP.: (VALASZ.)

## 8) 5 Kreuzer carminroth.

Markenstempel rechteckig rechts oben: Briefcouvert mit Krone, umgeben von Lorbeer- und Eichenreiss, darunter ein Posthorn: im Briefcouvert eine 5; unten im Bogen: MAGYAR KIR. POSTA; um die Marke ein Perlenrand.

Adressenaufdruck: Links oben das ungarische Wappen, oben in der Mitte in fünf Zeilen: 1. Zeile im Bogen: EGYETEMES POSTAEGYESÜLET. MAGYAR POSTAI-GAZGATAS., 2. Zeile: UNION POSTALE UNIVERSELLE., 3. Zeile: ADMINISTRATION DES POSTES HONGROISES: hierunter eine Wellenlinie,

Nach Seite 104 einzuheften.



4. Zeile: LEVELEZŐ-LAP. 5. Zeile: (CARTE POSTALE.); dann folgen vier Zeilen Punkte, die 4. Zeile nur bis zur Mitte, von da an ein stärkerer Strich.

9) 5+5 Kreuzer carminroth.

Die Karten hängen am oberen Rande zusammen.

Markenstempel auf beiden Karten rechteckig rechts oben: wie bei 8).

Adressenaufdruck der 1. Karte: wie bei 8), aber links unten noch folgender zweizeilige Aufdruck: 1. Zeile: A lap másik fele választásra való, 2. Zeile: La carte ci-jointe est destinée à la réponse.

Adressenaufdruck der 2. Karte: wie bei 8), jedoch 4. Zeile: LEVELEZŐ-LAP. — CARTE POSTALE, 5. Zeile: (VALASZ — RÉPONSE.).

## Württemberg.

### Emission 1870.

Blauer Carton 168  $\times$  112; Markenstempel farbig; Adressen-  
ruck schwarz; ohne Umrandung.

1 Kreuzer grün.

Markenstempel achteckig rechts oben: Im innern Oval eine:  
1; darüber im Bogen: WÜRTEMBERG; darunter ebenso:  
EIN KREUZER.

Adressenaufdruck: Oben im Bogen: Königl. Württem-  
bergisches Postgebiet.; darunter: Württemberger Wappen;  
hierunter: Correspondenz-Karte; davon links: An; es fol-  
gen: vier Zeilen Punkte, die 3. und 4. Zeile ganz kurz;  
die 3. Zeile unterstrichen; am Anfange der 3. Zeile: Be-  
stimmungsort.; am Anfange der 4. Zeile in zwei Zeilen:  
1. Zeile: Wohnung des Empfängers, wenn sie, 2. Zeile:  
mit Sicherheit angegeben werden kann.; hierunter über  
die ganze Karte ein breiter schwarzer Strich; unter dem-  
selben: sechs Gebrauchsbemerkungen mit der Ueber-  
schrift: Zur gefälligen Beachtung beim Gebrauch der  
Correspondenz-Karte.

Auf der Rückseite: Elf wagrechte Zeilen schwarzer Punkte.

3 Kreuzer carminroth.

Markenstempel achteckig rechts oben: Im innern Oval eine:  
3; darüber im Bogen: WÜRTEMBERG; darunter ebenso:  
DREI KREUZER.

Adressenaufdruck: wie bei 1).

Auf der Rückseite: Elf wagrechte Zeilen schwarzer Punkte.

### Emission 1871.

Blauer Carton 168  $\times$  112; Markenstempel farbig; Adressen-  
ruck schwarz; ohne Umrandung.

1 Kreuzer grün.

Markenstempel achteckig rechts oben: wie bei 1).

Adressenaufdruck: wie bei 1), jedoch oben unter Correspondenz-Karte in einer Zeile: (Verkehr im Rayon der Briefftaxe.) aufgedruckt.

Auf der Rückseite: Elf wagrechte Zeilen schwarzer P.

### Emission 1872. I.

Blauer Carton 164—170  $\times$  112; Markenstempel für Adressenaufdruck schwarz; ohne Umrandung.

4) 1 Kreuzer grün.

Markenstempel achteckig rechts oben: wie bei 1).

Adressenaufdruck: wie bei 3), jedoch unter dem starken Strich unten nur fünf Gebrauchsbemerkungen.

Auf der Rückseite: Elf wagrechte Zeilen schwarzer P.

5) 1 + 1 Kreuzer grün.

Die Karten hängen am oberen Rande zusammen.

Markenstempel auf beiden Karten achteckig rechts oben: wie bei 1).

Adressenaufdruck der 1. Karte: Oben in der Mitte: Württembergisches Wappen; daneben links: Kön. Württemberg rechts: Postgebiet.; darunter in vier Zeilen: 1. Zeile: Correspondenz-Karte., 2. Zeile: (Verkehr im Rayon der 1 Kr. Briefftaxe.), 3. Zeile: (Rückantwort bezahlt), 4. Zeile: An; der übrige Aufdruck: wie bei 4).

Adressenaufdruck der 2. Karte: Oben in der Mitte: Württembergisches Wappen; daneben links: Kön. Württemberg rechts: Postgebiet.; darunter in vier Zeilen: 1. Zeile: Correspondenz-Karte., 2. Zeile: (Verkehr im Rayon der 1 Kr. Briefftaxe.), 3. Zeile: (Bezahlte Rückantwort), 4. Zeile: An; der übrige Aufdruck: wie bei 4), jedoch unter dem starken Strich eine nur zweizeilige Gebrauchsbemerkung mit derselben Ueberschrift: wie bei 1).

6) 3 + 3 Kreuzer carminroth.

Die Karten hängen am oberen Rande zusammen.

Markenstempel auf beiden Karten achteckig rechts oben: wie bei 2).

Adressenaufdruck der 1. Karte: wie bei 5), jedoch fehlt unter Correspondenz-Karte die Zeile: (Verkehr im Rayon der 1 Kr. Briefftaxe.)

Adressenaufdruck der 2. Karte: wie bei 5), jedoch fehlt auch hier die Zeile wie bei der ersten Karte.

### Emission 1872. II.

Graublauer Carton 142 × 86; Markenstempel und Aufdruck schfarbig; ohne Umrandung.

1 Kreuzer grün.

Markenstempel rechteckig rechts oben: Im innern carrirten Oval eine: 1; hierum: POST-FREI-MARKE; darunter: ein Posthorn; im äusseren Oval links und rechts: je eine Krone; oben: WÜRTTEMBERG; unten: EIN KREUZER; in den vier Ecken: ovale Wappenschilder.

Adressenaufdruck: Oben: Württemberger Wappen; darüber: Königlich; daneben links: Württemb., rechts: Postgebiet.; darunter in vier Zeilen: 1. Zeile: Post-Karte., 2. Zeile: (Zum schriftlichen Verkehr im Rayon der Einkreuzer-Briefftaxe; zum Gebrauch, 3. Zeile: als Drucksache auch ausserhalb dieses Rayons.), 4. Zeile: An; dann folgen: vier Zeilen Punkte; das Ende der 3. Zeile ist unterstrichen; über dem Beginn des Striches steht: in.

2 Kreuzer orange.

Markenstempel rechteckig rechts oben: wie bei 7), jedoch im innern Oval eine: 2 und im äussern Oval unten: ZWEI KREUZER.

Adressenaufdruck: wie bei 7), doch fehlt unter Post-Karte, die zweizeilige Gebrauchsbemerkung.

1 + 1 Kreuzer grün.

Die Karten hängen am oberen Rande zusammen.

Markenstempel auf beiden Karten rechteckig rechts oben: wie bei 7).

Adressenaufdruck der 1. Karte: Oben: Württemberger Wappen; darüber: Königlich; daneben links: Württemb., rechts: Postgebiet.; darunter in vier Zeilen: 1. Zeile: Post-Karte., 2. Zeile: (Zum schriftlichen Verkehr im

Rayon der Einkreuzer-Brieftaxe.), 3. Zeile: (Rückantwort bezahlt.), 4. Zeile: An; im Uebrigen: wie bei 7).

Adressenaufdruck der 2. Karte: wie der der ersten, jedoch

4. Zeile unter dem Wappen: (Bezahlte Rückantwort)

10) 2 + 2 Kreuzer orange.

Die Karten hängen am oberen Rande zusammen.

Markenstempel auf beiden Karten rechteckig rechts oben wie bei 8).

Adressenaufdruck der 1. Karte: wie bei 9), jedoch fehlt einzeilige Gebrauchsbemerkung unter: Post-Karte.

Adressenaufdruck der 2. Karte: wie bei 9), jedoch fehlt einzeilige Gebrauchsbemerkung unter: Post-Karte.

### Emission 1873.

(Graublauer Carton 140 × 90; Markenstempel, Umrandung und Aufdruck gleichfarbig.

11) 1 Kreuzer grün.

Markenstempel rechteckig rechts oben: wie bei 7).

Adressenaufdruck: wie bei 7), jedoch Gebrauchsbemerkung unter Post-Karte anders abgetheilt, nämlich 1. Zeile derselben: (Zum schriftlichen Verkehr im Rayon der Einkreuzer-Brieftaxe, 2. Zeile derselben: zum Gebrauch als Drucksache auch ausserhalb dieses Rayons.)

**Varietät:** Unter: „Post-Karte“ nur eine einzeilige Gebrauchsbemerkung, lautend: (Zum schriftlichen Verkehr im Rayon der Einkreuzer-Brieftaxe.); die Rückseite mit einem Schema zum Ausfüllen schwarz bedruckt.

12) 1 Kreuzer grün.

Markenstempel rechteckig rechts oben: wie bei 7).

Adressenaufdruck: Oben: wie bei 7), jedoch unter „Post-Karte.“ nur eine einzeilige Gebrauchsbemerkung, lautend: (Zum schriftlichen Verkehr im Rayon der Einkreuzer-Brieftaxe.) und sodann anstatt: „An“ u. s. w.:

Herrn

.....

Stuttgart

..... Strasse, Nr.

Rückseitenaufdruck grün.

Auf hiesiger Eisenbahnstation ist an Sie die hierunten bezeichnete Sendung eingetroffen, welche nach Bezahlung der auf ihr haftenden Fracht, Nachnahme etc. im Betrage von \_\_\_\_\_ innerhalb der — mit der Stunde des umstehenden Poststempels beginnenden — reglementmässigen Frist abzuladen und abzuführen ist.

Die Frachtzahlung hat an die Güterexpeditions-Casse stattzufinden, woselbst der Frachtbrief ausgefolgt und über den Aufstellungsplatz des Gutes Auskunft ertheilt wird.

K. W. Güter-Expedition.

Bezeichnung der Sendung:

. . . Centner Einzelgut	} Inhalt . . . . .
. . . " Wagenladung	
Absender . . . . .	in . . . . .
Wagen Lit. . . . .	Nr. . . . .
Frachtkarte Nr. . . . .	
Frachtbrief Nr. . . . .	

2 Kreuzer orange.

Markenstempel rechteckig rechts oben: wie bei S).

Adressenaufdruck: wie bei S).

2 + 2 Kreuzer orange.

Die Karten hängen am oberen Rande zusammen.

Markenstempel auf beiden Karten rechteckig rechts oben: wie bei S).

Adressenaufdruck der 1. Karte: wie bei S), jedoch unter Post-Karte. in einer Zeile: (Rückantwort bezahlt.)

Adressenaufdruck der 2. Karte: wie bei S), jedoch unter Post-Karte. in einer Zeile: (Bezahlte Rückantwort.)

Anmerkung. Bei den Karten 7—14 kommen im Adressaufdruck die Worte: „An“ und „Königlich“ in zweierlei Schrift und Grösse vor.

**Emission 1874.**

Graublauer Carton 140 X 90; Markenstempel, Umrandung Aufdruck gleichfarbig.

## 15) 2 Kreuzer roth.

Markenstempel rechteckig rechts oben: wie bei 8).

Adressenaufdruck: wie bei 8).

**Emission 1875. I.**

Graublauer Carton 140 × 90; Markenstempel farbig;  
druck schwarz; ohne Umrandung.

## 16) 1 Kreuzer grün.

Markenstempel rechteckig rechts oben: wie bei 7).

Adressenaufdruck: wie bei 11).

## 17) 2 Kreuzer lila.

Markenstempel rechteckig rechts oben: wie bei 8).

Adressenaufdruck: wie bei 8).

**Emission 1875. II.**

Graublauer Carton 140 × 90.

## 18) 3 Pfennig (1 Kreuzer) dunkel- und hellgrün.

Karte Nr. 11 mit Umrandung.

Auf den Markenstempel rechts dunkelgrün gedruckt in  
Zeilen: 1. Zeile: Druck-, 2. Zeile: Sache.

Links oben innerhalb der Umrandung folgender zweiter  
kenstempel aufgedruckt; in der Mitte im Kreise ein  
darüber im Bogen: K. WÜRTT. POST; darunter eb  
DREI PFENNIG; rechts und links vom Kreise: Wap  
schilder.

## 19) 5 Pfennig (1 Kreuzer) violett und grün.

Karte Nr. 11 mit Umrandung.

Der Markenstempel rechts mit einem violetten Quer  
überdruckt.

Links oben innerhalb der Umrandung folgender zweiter  
kenstempel aufgedruckt: in der Mitte im Kreise ein  
darüber im Bogen: K. WÜRTT. POST.; darunter eb  
FÜNF PFENNIG.

**Varietät:** Unter: „Post-Karte.“ nur eine einzeilige  
brauchsbemerkung, lautend: (Zum schriftlichen Ver  
im Rayon der Einkreuzer-Brieftaxe.); die Rückseite  
einem Schema zum Ausfüllen schwarz bedruckt.

Pfennig (1 Kreuzer) violett und grün.

Karte Nr. 12 mit Umrandung.

Der Markenstempel rechts mit einem violetten Querstrich überdruckt.

Links oben innerhalb der Umrandung ein zweiter Markenstempel, wie bei 19), aufgedruckt.

Pfennig (1 Kreuzer) dunkel- und hellgrün.

Karte Nr. 16 ohne Umrandung.

Auf dem Markenstempel rechts Aufdruck: wie bei 18).

Links oben aufgedruckter Markenstempel: wie bei 18).

### Emission 1875—1879.

Zu Dienst-Zwecken verwendet, am 1. Juli 1875 aus dem öffentlichen Verkehr gezogene Postkarten.

A. Mit dem kleinen, ovalen, 27 mm. hohen, 19 mm. breiten, auf den Markenstempel gedruckten schwarzen Stempel der Württembergischen Postdirection: In der Mitte: Wappen mit Lorbeer- und Eichenreiss; Umschrift: **K. WÜTTEMB. POST-DIRECTION.**

Karte Nr. 11 mit Umrandung, grün.

Karte Nr. 16 ohne Umrandung, grün.

B. Mit dem grossen, runden, 40 mm. im Durchmesser haltenden, auf den Markenstempel gedruckten schwarzen Stempel der Württembergischen Postdirection: In der Mitte: Wappen mit Lorbeer- und Eichenreiss; Umschrift: **KÖN. WÜRTT. POSTDIRECTION.**

Karte Nr. 11 mit Umrandung, grün.

Karte Nr. 13 mit Umrandung, orange.

Karte Nr. 15 mit Umrandung, roth.

Karte Nr. 16 ohne Umrandung, grün.

Karte Nr. 17 ohne Umrandung, lila.

C. Mit demselben auf den Markenstempel gedruckten grossen runden Stempel, jedoch in violett.

Karte Nr. 16 ohne Umrandung, grün.



D. Mit dem grossen, runden, 45 mm. im Durchmesser haltenden, auf den Markenstempel gedruckten schwarzen Stempel der Württemberger Druckmaterialienverwaltung: In der Mitte: Wappen mit Lorbeer- und Eichenreiss; Umschrift: Druckmaterial-Verwaltung für K. W. Verkehrs-Anstalten.

- 30) Karte Nr. 11 mit Umrandung, grün.
- 31) Karte Nr. 13 mit Umrandung, orange.
- 32) Karte Nr. 15 mit Umrandung, roth.
- 33) Karte Nr. 16 ohne Umrandung, grün.
- 34) Karte Nr. 17 ohne Umrandung, lila.

Anmerkung. Die Karten 22–34 giebt es mit verschiedenen Rückseiten-Aufdrucken, z. B. links unten mit: Post-Dienst-Sache, Dienst-Sache, und im Adressraum mit K. Post-Anstalt, K. Post-, K. Postamt, Königl. Postamt, K. Post-, Königl.; auch giebt es diese Karten mit und ohne Rückseitenaufdruck.

### Emission 1875. III.

Graublauer Carton 138 × 42; Markenstempel farbig; Aufdruck schwarz; ohne Umrandung.

- 35) 3 Pfennig grün.

Markenstempel rechteckig rechts oben: In der Mitte ein Kreis eine: 3; darüber im Bogen: K. WÜRTT. POST; darunter ebenso: DREI PFENNIG; rechts und links je ein Kreis: Wappenschilder.

Adressenaufdruck: Oben in der Mitte: Württemberger Postämter; daneben links: K. Württemb.; rechts: Postgebietsamt; darunter in zwei Zeilen: 1. Zeile: Drucksache., 2. Zeile: An; dann folgen: vier Zeilen Punkte; am Anfang der 3. kürzesten Zeile steht: in.

- 36) 5 Pfennig violett.

Markenstempel rechteckig rechts oben: wie bei 35), jedoch im Kreis eine: 5, und darunter im Bogen: FÜNF PFENNIG.

Adressenaufdruck: wie bei 35), jedoch unter dem Wappen 1. Zeile: Postkarte.

5 + 5 Pfennig violett.

Die Karten hängen am oberen Rande zusammen.

Markenstempel auf beiden Karten rechteckig rechts oben: wie bei 36).

Adressenaufdruck der 1. Karte: wie bei 36), jedoch steht links unten in der Höhe der dritten Punktzeile in zwei Zeilen: 1. Zeile: Die angebogene Karte ist für, 2. Zeile: die Rückantwort bestimmt.

Adressenaufdruck der 2. Karte: wie bei 36), jedoch steht unter: Postkarte. noch: (Rückantwort.)

### Emission 1877--1878.

Chamois Carton 140  $\times$  92; Markenstempel farbig, Aufdruck schwarz; ohne Umrandung.

3 Pfennig grün.

Markenstempel rechteckig rechts oben: wie bei 35).

Adressenaufdruck: wie bei 35).

5 Pfennig violett.

Markenstempel rechteckig rechts oben: wie bei 36).

Adressenaufdruck: wie bei 36).

5 + 5 Pfennig violett.

Die Karten hängen am oberen Rande zusammen.

Markenstempel auf beiden Karten rechteckig rechts oben: wie bei 36).

Adressenaufdruck der 1. Karte: wie bei 36), jedoch links unten in der Höhe der dritten Punktzeile in zwei Zeilen: 1. Zeile: Die angebogene Karte ist für, 2. Zeile: die Antwort bestimmt.

Adressenaufdruck der 2. Karte: wie bei 36), jedoch steht unter Postkarte. noch: (Antwort.)

### Emission 1878.

Chamois Carton 142  $\times$  92; Markenstempel und Umrandung schfarbig; Aufdruck schwarz.

10 Pfennig carminroth.

Markenstempel rechteckig rechts oben: wie bei 35), jedoch im Kreise eine: 10 und darunter im Bogen: ZEHN PFENNIG.

Adressenaufdruck: Oben in drei Zeilen: 1. Zeile: WEI  
 POSTVEREIN. (UNION POSTALE UNIVERSELLE  
 2. Zeile: POSTKARTE AUS DEUTSCHLAND., 3. Zeile:  
 (ALLEMAGNE. — WURTEMBERG.); dann folgen: 4  
 Zeilen Punkte; am Anfange der 1. Zeile steht: An.

### Emission 1879.

Chamois Carton 142  $\times$  92; Markenstempel und Umränd  
 gleichfarbig; Aufdruck schwarz.

42) 10 + 10 Pfennig carminroth.

Die Karten hängen am oberen Rande zusammen.

Markenstempel auf beiden Karten rechteckig rechts ob  
 wie bei 41).

Adressenaufdruck der 1. Karte: wie bei 41), jedoch un  
 links in der Höhe der 3. Punktzeile in vier Zeil

1. Zeile: Die angebogene Karte ist für, 2. Zeile:  
 Antwort bestimmt, 3. Zeile: La carte ci-jointe  
 destinée, 4. Zeile: à la réponse).

Adressenaufdruck der 2. Karte: wie bei 41), jedoch un  
 (ALLEMAGNE. — WURTEMBERG.) in einer Zeile  
 (Antwort. Réponse).

# Asien.

## Ceylon.

### Emission 1872.

Chamois Carton 120 × 85; Markenstempel, Umrandung, Vorder- und Rückseiten-Aufdruck gleichfarbig.

1) 2 Cents lila.

Markenstempel rechteckig rechts oben: Kopf der Königin Victoria im Kreise nach links; am oberen Rande: CEYLON POSTAGE; am unteren Rande: TWO CENTS.

Innerhalb der doppelten Umrandungslinie: Verzierungen und indische Schriftzeichen.

Adressenaufdruck: Oben: POST-CARD; darunter: Wappen; hierunter in zwei Zeilen: 1. Zeile: THE ADDRESS ONLY TO BE WRITTEN ON THIS SIDE, 2. Zeile: To.

Rückseitenaufdruck: Am oberen und unteren Rande indische Schriftzeichen; am linken Rande in einer Zeile: LETTER TO BE WRITTEN ON THIS SIDE.



**Emission 1880.**

Chamois Carton 121×86; Markenstempel und Aufdruck  
gleichfarbig, ohne Umrandung.

## 2) 6 Cents blau.

Markenstempel rechteckig rechts oben: Königin Vic-  
toria von England im Achteck nach links; oben:  
CEYLON, unten: SIX CENTS.

Adressenaufdruck: Oben in vier Zeilen: 1. Zeile:  
UNION POSTALE UNIVERSELLE, 2. Zeile: CEYLON  
(CEYLAN), 3. Zeile: POST (Wappen) CARD, 4. Zeile:  
THE ADDRESS ONLY TO BE WRITTEN ON  
THIS SIDE.

## 3) 8 Cents braun

Markenstempel rechteckig rechts oben: Königin Victoria  
von England im Hochovale nach links; oben: CEYLON  
POSTAGE, unten: EIGHT CENTS.

Adressenaufdruck: wie bei 1).

Asien.

116 b.

Ceylon.

---





## Cypern.

## Emission 1880 I.

Chamois Carton 120×75; Markenstempel und Aufdruck gleichfarbig; ohne Umrandung.

## 1) 1/2 Penny braunroth.

Markenstempel rechteckig rechts oben: Kopf der Königin Victoria von England mit Diadem im Kreise nach links; darüber im Bogen: HALF PENNY.

Adressenaufdruck: In der Mitte oben: Englisches Wappen; daneben links: POST, rechts: CARD; darunter in einer Zeile: THE ADDRESS ONLY TO BE WRITTEN ON THIS SIDE.; hierunter: CYPRUS.

## Emission 1880 II.

Chamois Carton 121×88; Markenstempel braun, Aufdruck zweifarbig, ohne Umrandung.

## 2) 1 Penny braun und schwarz.

Karte No. 9 von Grossbritannien.

Die zweite Zeile oben schwarz folgendermaassen überdruckt: Am Anfang und am Ende je ein 18 1/2 mm. langer Strich, zwischen den Strichen, 37 mm. lang, 6 mm. hoch: CYPRUS.

## 3) 1 1/2 Penny braun und schwarz.

Karte No. 10 von Grossbritannien.

Die zweite Zeile oben schwarz ebenso überdruckt wie bei 2).



## Hongkong.

### Emission 1880 I.

Chamois Carton 127×88; Markenstempel, Umrandung und Aufdruck gleichfarbig.

1) 1 Cent blaugrün.

Markenstempel rechteckig rechts oben: Im innern Rechteck: Königin Victoria mit Diadem nach links; an den Rändern oben: HONGKONG, unten ONE CENT; rechts und links: chinesische Schrift- und Zahlzeichen; in den Ecken: Verzierungen.

Adressenaufdruck: Oben: UNION POSTALE UNIVERSELLE; darunter englisches Wappen mit Löwe und Einhorn; hierunter: HONGKONG; links vom Wappen in zwei Zeilen und kleiner Schrift: 1. Zeile: Write nothing but the, 2. Zeile: address on this side; darunter: TO.

2) 3 Cents braun.

Markenstempel rechteckig rechts oben: wie bei 1), jedoch unten: 3 CENTS, und links ein anderes chinesisches Zahlzeichen.

Adressenaufdruck: wie bei 1).

3) 4 Cents stahlgrau.

Markenstempel rechteckig rechts oben: wie bei 1), jedoch unten am Rande: FOUR CENTS und links andere chinesische Zahlzeichen.

Adressenaufdruck: wie bei 2) jedoch links unten noch in einer Zeile: VIA BRINDISI & LONDON.

### Emission 1880 II.

Chamois Carton 127×88; Markenstempel zweifarbig, Umrandung und Aufdruck gleichfarbig.

4) 1 Cent schwarz und stahlgrau.

Karte No. 3.

Nach Seite 116 B. einzuheften.

---

Auf dem Markenstempel in zwei Zeilen folgender An-  
druck: 1. Zeile: ONE, 2. Zeile: CENT. Links unter  
VIA BRINDISI & LONDON mit Tinte ausgestrichelt

## Japan.

### Emission 1873. I.

Grauweisses indisches Papier 78 × 163; Markenstempel farbig; Umrandung roth; ohne Aufdruck, ohne Gebrauchsbemerkungen; Respektblatt, welches mit der Karte am rechten Rande zusammenhängt.

$\frac{1}{2}$  Sen blau.

Markenstempel rechteckig links oben mit syllabischen Charakteren (Controlziffer) auf der Kreuzung der Zweige: in der Mitte die chinesischen Charaktere: You-bin kit-te (Postmarke) innerhalb zweier zu einem Kranze vereinigt symbolischer Zweige von Chrysanthemum und Paulownia; darüber das Symbol der heiligen Schildkröte (Wappen des Mikado); in der Umrandung in den Ecken: Rosetten; rechts und links die Werthangabe in chinesischen Charakteren; oben und unten je:  $\frac{1}{2}$  SEN.

Auf dem Respektblatt innerhalb einer rothen, doppellinigen Umrandung: sechs senkrechte rothe Linien.

1 Sen blau.

Markenstempel rechteckig links oben mit syllabischen Charakteren (Controlziffer) auf der Kreuzung der Zweige: wie bei 1), jedoch in der Umrandung rechts und links, wegen des anderen Werthes, andere chinesische Charaktere und oben und unten je: 1 SEN.

Auf dem Respektblatt: Aufdruck wie bei 1).

### Emission 1873. II.

Grauweisses indisches Papier 78 × 163; Markenstempel und Umrandung gleichfarbig; Aufdruck von 13 senkrechten Zeilen besicher Schriftzeichen (Gebrauchsanweisung) auf der Rückseite ungeroth; mit Respektblatt, welches mit der Karte am rechten Rande zusammenhängt.

$\frac{1}{2}$  Sen orange.

Markenstempel rechteckig links oben: wie bei 1).

Adressenaufdruck: Unter dem Markenstempel links an der

Umrandung in 6 chinesischen Charakteren die senkrecht stehende Inschrift: You-bin Ha-gaki In-chi (Postkarte)

Auf dem Respektblatte: vier senkrechte orangerothe Linien

4) 1 Sen blau.

Markenstempel rechteckig links oben: wie bei 2).

Adressenaufdruck: wie bei 3).

Respektblatt: wie bei 3).

### Emission 1874.

Grauweisses indisches Papier 78 × 163; Markenstempel und Umrandung (142 mm. × 62 mm.) gleichfarbig; ohne Adressaufdruck  
Aufdruck von 13 senkrechten Zeilen chinesischer Schriftzeichen (Gebrauchsanweisung) auf der Rückseite: orangeroth; mit Respektblatt, welches mit der Karte am rechten Rande zusammenhängt.

5) ½ Sen orange.

Markenstempel rechteckig links oben mit syllabischen Charakteren (Controlziffer) auf der Kreuzung der Zweige ähnlich wie bei 1), jedoch mit veränderten Charakteren zwischen den Zweigen der Marke, nämlich: You-bin Ha-gaki (Postkarte.).

Auf dem Respektblatte: vier senkrechte orangerothe Linien innerhalb einer gleichfarbigen, doppelinigen Umrandung

6) 1 Sen blau.

Markenstempel rechteckig links oben mit syllabischen Charakteren (Controlziffer) auf der Kreuzung der Zweige ähnlich wie bei 2), jedoch mit veränderten Charakteren zwischen den Zweigen der Marke: wie bei 5).

Respektblatt: wie bei 5).

Varietäten von 5) und 6): Umrandung 145½ mm. × 62 mm.

### Emission 1875. I.

Rosa Carton 78 × 124; Markenstempel, Aufdruck und Umrandung gleichfarbig.

7) ½ Sen orange.

Markenstempel kreisrund links oben: Im innern Kreis Symbol der heiligen Schildkröte und Zweige von Chi

santhemum und Paulownia (Wappen des Mikado); im äusseren Kreise oben:  $\frac{1}{2}$  SEN; unten  $\frac{1}{2}$  | | SEN, und zwischen den senkrechten Strichen syllabische Charaktere (Controlziffer).

Adressenaufdruck: Unter dem Markenstempel in einer senkrechten Zeile in 6 chinesischen Charakteren: You-bin Ha-gaki In-chi (Postkarte); links unten ein  $19\frac{1}{2}$  mm. breites und  $22\frac{1}{2}$  mm. hohes Rechteck mit vier senkrechten Zeilen chinesischer Charaktere (Gebrauchsbemerkung), bedeutend, dass vorn nur die Adresse, auf die Rückseite aber die schriftlichen Mittheilungen zu schreiben sind.

1 Sen blau.

Markenstempel kreisrund links oben: wie bei 7), jedoch im äusseren Kreise oben: 1 SEN; unten 1 | | SEN und zwischen den senkrechten Strichen syllabische Charaktere (Controlziffer).

Adressenaufdruck: wie bei 7).

Anmerkung zu 1)–8). Es giebt in den Markenstempeln 34 verschiedene Controlziffern.

### Emission 1875. II.

Rosa Carton  $78 \times 124$ ; Markenstempel, Umrandung und Aufdruck gleichfarbig.

$\frac{1}{2}$  Sen orange.

Markenstempel kreisrund links oben: wie bei 7), jedoch im äusseren Kreise unten zwischen  $\frac{1}{2}$  und SEN keine senkrechten Striche und keine syllabischen Charaktere (Controlziffer).

Adressenaufdruck: wie bei 7).

1 Sen blau.

Markenstempel kreisrund links oben: wie bei 8), jedoch im äusseren Kreise unten zwischen 1 und SEN keine senkrechten Striche und keine syllabischen Charaktere (Controlziffer).

Adressenaufdruck: wie bei 7).

### Emission 1876.

Weisses Papier oder weisser Carton  $90 \times 140$ ; Markenstempel, Umrandung und Aufdruck gleichfarbig.

## 11) 5 Rin orangegelb.

Markenstempel hochoval links oben: In einem Kreise Paulownia; darüber in fünf fünfeckigen Sternen: japanische Schriftzeichen; darunter: grosse japanische Schriftzeichen weiss auf dunkeltem Grunde; links in einem kleinen Kreise 5; rechts ebenso: RN.; unten im Bogen: JAPAN POST.

Adressenaufdruck: drei senkrechte Zeilen japanischer Schriftzeichen.

In der Umrandung unten: eine Zeile japanischer Schriftzeichen.

## 12) 1 Sen blau.

Markenstempel hochoval links oben: ähnlich wie bei 11) jedoch in dem kleinen Kreise links: 1; rechts ebenso: 1.  
Adressenaufdruck und Umrandung: wie bei 11).

## Emission 1878.

Weisses Papier oder weisser Carton 90 × 140; Markenstempel, Umrandung und Aufdruck gleichfarbig.

## 13) 3 Sen braungrün.

Markenstempel hochoval links oben: ähnlich wie bei 11), jedoch links und rechts anstatt der kleinen Kreise: zwei Sterne  
im linken: 3; im rechten: S<sup>n</sup>.

Adressenaufdruck und Umrandung: wie bei 11).

## 14) 5 Sen hellgrün.

Markenstempel hochoval links oben: ähnlich wie bei 11), jedoch links und rechts anstatt der kleinen Kreise: zwei Sterne  
im linken: 5; im rechten: S<sup>n</sup>.

Adressenaufdruck und Umrandung: wie bei 11).

## 15) 6 Sen rothorange.

Markenstempel hochoval links oben: ähnlich wie bei 11), jedoch links und rechts anstatt der kleinen Kreise: zwei Sterne  
im linken: 6; im rechten: S<sup>n</sup>.

Adressenaufdruck und Umrandung: wie bei 11).

## Emission 1879.

Weisser Carton 140 × 88; Markenstempel, Aufdruck und Umrandung gleichfarbig.



## 2 Sen bronzegrün.

Markenstempel queroval verziert rechts oben: Oben im Bogen: fünf japanische Schriftzeichen; unten ebenso: EMPIRE DU JAPON; in der Mitte: Symbole der heiligen Schildkröte über zwei japanischen Schriftzeichen; links im Kreise: 2; rechts: SN.

Adressenaufdruck: Als Pendant zum Markenstempel: CARTE POSTALE in einer verzierten Umrandung; darüber im Bogen: UNION POSTALE; darunter ebenso: UNIVERSELLE; zwischen diesem Aufdruck und dem Markenstempel in einer wagrechten Zeile: 3 japanische Schriftzeichen.

In der Umrandung in den Ecken: Schiffsschrauben; unten in der Mitte: eine Reihe japanischer Schriftzeichen.

## 3 Sen hellgrün.

Markenstempel queroval verziert rechts oben: ähnlich wie bei 16), jedoch im Kreise links eine: 3.

Adressenaufdruck und Umrandung: wie bei 16).



## Niederländisch Indien.

### Emission 1874.

Chamois Carton 122 × 86; Markenstempel, Umrandung, Vor- und Rückseitenaufdruck gleichfarbig.

5 Cent violett.

Markenstempel rechteckig rechts oben: Kopf des Königs Wilhelm der Niederlande nach rechts im Kreise; am oberen Rande: NED. INDIE; am unteren Rande: 5 CENT.

Adressenaufdruck: Oben drei Zeilen: 1. Zeile: Briefkaart, 2. Zeile, in der Mitte unterbrochen: links: ein indisches Wort, rechts: Kartoe pos, 3. Zeile: links: ein indisches Worte, in der Mitte: Adres., rechts unter der Marke: Alamat.; dann folgen: vier Adresslinien; am Anfange der 4. Linie steht: te; über der Linie: ein indisches Wort; darunter: di.

Rückseitenaufdruck: Oben in einer Zeile, die erste Hälfte: indische Schriftzeichen, die zweite Hälfte: Ini papan boeat toelis soerat.

**Varietät:** Die indischen Schriftzeichen des Rückseitenaufdrucks verkehrt gedruckt.

Anmerkung. Die Karte 1) giebt es mit dem Aufdruck links oben: SPECIMEN. Derartige mit SPECIMEN bedruckte Karten wurden während der Expedition gegen Atchin an die Soldaten vertheilt, von diesen benutzt und deshalb werden sie als Feldpostkarten bezeichnet.

5 + 5 Cent violett.

Die Karten hängen am linken Rande zusammen.

Markenstempel rechteckig rechts oben auf beiden Karten: wie bei 1).

Adressenaufdruck der 1. Karte: wie bei 1), jedoch ausserhalb der Umrandung: links: ein indisches Wort, oben: Antwoord betaald; rechts: Balas soerat soedah di bajar.

Rückseitenaufdruck der 1. Karte: wie bei 1).

Adressenaufdruck der 2. Karte: wie bei 1), jedoch ausserhalb der Umrandung: links: zwei indische Worte, oben:

Vooruitbetaald antwoord.; rechts: Kartoe pos pembala  
soedah di bajar.

Rückseitenaufdruck der 2. Karte: wie bei 1).

**Varietät 1:** Die Karten hängen am rechten Rande zu  
men; im Uebrigen wie bei 2).

**Varietät 2:** Die Karten hängen am linken Rande zu  
men; die indischen Schriftzeichen des Rückseitenaufdr  
sind verkehrt gedruckt.

### Emission 1877.

Chamois Carton 120 × 88; Markenstempel, Umrandung, V  
der- und Rückseitenaufdruck gleichfarbig.

3) 12½ Cent grau.

Markenstempel rechteckig rechts oben: wie bei 1), jedoch  
unteren Rande: 12½ CENT.

Adressenaufdruck: wie bei 1).

Rückseitenaufdruck: wie bei der Varietät von 1).

### Emission 1879. I.

Chamois Carton 120 × 88; Markenstempel zu 12½ cent, U  
randung, Vorder- und Rückseitenaufdruck gleichfarbig; We  
stempel andersfarbig.

4) 5 Cent blaugrün und grau.

Karte Nr. 3.

Auf dem Markenstempel in blaugrüner Farbe eine: 5  
gedruckt.

**Varietät:** Die: 5 auf den Markenstempel verkehrt  
gedruckt.

5) 5 Cent schwarz und grau.

Karte Nr. 3.

Auf dem Markenstempel in schwarzer Farbe eine: 5  
gedruckt.

6) 5 Cent blau und grau.

Karte Nr. 3.

Auf dem Markenstempel in blauer Farbe schräg: Vijf  
aufgedruckt.

**Emission 1879. II.**

Hellchamois Carton 123 × 89; Markenstempel und Aufdruck  
schwarzfarbig; ohne Umrandung.

7½ Cent braun.

Markenstempel rechteckig rechts oben: wie bei 1), jedoch  
am unteren Rande: 7½ CENT.

Adressenaufdruck: Oben in vier Zeilen: 1. Zeile: **ALGEMEENE  
POSTVEREENIGING.**, 2. Zeile: (Union postale univer-  
selle.), 3. Zeile: **BRIEFKAART** uit **NEDERLANDSCH-  
INDIE**, 4. Zeile: (Carte postale des Indes orientales  
néerlandaises.); dann folgen: fünf Zeilen Punkte; die  
4. und 5. Zeile sind kürzer wie die drei ersten.

---



Die Karten 4), 5), 6) (Seite 124) und 6 a) (Seite 209) sind zu streichen; dafür:

September.

- 4) 5 Cent schwarz und grau.

Karte No. 3.

Auf den Markenstempel und zwar auf die Zahl  $12\frac{1}{2}$  schwarz eine  $3\frac{1}{2}$  mm. hohe dünne: 5 aufgedruckt.

- 5) 5 Cent blaugrün und grau.

Karte No. 3.

Auf den Markenstempel, in dessen Mitte, dunkelblaugrün eine 8 mm. hohe starke: 5 aufgedruckt.

**Varietät:** Die 5 auf den Markenstempel verkehrt aufgedruckt.

December.

- 6) 5 Cent blau und grau.

Karte No. 3.

Ueber den Markenstempel weg, wagerecht, blau, 28 mm. lang, in starken Buchstaben: Vijf cent aufgedruckt.

**Varietät 1:** Vijf cent wagerecht verkehrt aufgedruckt.

**Varietät 2:** Vijf cent schräg von links unten nach rechts oben aufgedruckt.

**Varietät 3:** Vijf cent senkrecht von unten nach oben aufgedruckt.

- 7) 5 Cent roth und grau.

Karte No. 3.

Ueber den Markenstempel weg, schräg von links oben nach rechts unten, roth, 18 mm. lang, in starken Buchstaben: Vijf cent aufgedruckt.

**Varietät:** Vijf cent schräg von rechts unten nach links oben aufgedruckt.

- 8) 5 Cent blau und grau.

Karte No. 3.

Auf den Markenstempel in zwei Zeilen, blau, folgender Aufdruck: 1. Zeile: eine  $4\frac{1}{2}$  mm. hohe, breite: 5, 2. Zeile: 13 mm. lang: cent.

**Varietät:** Der zweizeilige Aufdruck: 5 cent verkehrt aufgedruckt.

Seiten 125, 126 des Cataloges sind herauszunehmen.

Dafür ist dieses Blatt einzuleften.

**Emission 1879 II.**

Hellechamois Carton 123×89; Markenstempel und Aufdruck gleichfarbig; ohne Umrandung.

9) 7½ Cent braun.

Markenstempel rechteckig rechts oben: wie bei 1), jedoch am unteren Rande: 7½ CENT.

Adressenaufdruck: Oben in vier Zeilen: 1. Zeile: ALGEMEENE POST-VEREENIGING., 2. Zeile: (Union postale universelle.), 3. Zeile: BRIEFKAART mit NEDERLANDSCH-INDIE, 4. Zeile: (Carte postale des Indes orientales néerlandaises.); dann folgen fünf Zeilen Punkte, die 4. und 5. Zeile sind kürzer wie die drei ersten.

**Emission 1880.**

Chamois Carton 120×80 (bei 12) 122×86; Markenstempel Umrandung und Rückseitenaufdruck gleichfarbig; Vorderseiten- (bez. Markenstempel-) Aufdruck zweifarbig.

**April.**

10) 5 Cent roth und grau.

Karte No. 3.

Auf den Markenstempel roth, 19 mm. lang: Vijf cent aufgedruckt.

**Mai.**

11) 5 Cent blau und grau.

Karte No. 3.

Auf den Markenstempel blau, 20 mm. lang: VIJF-CENT aufgedruckt.

**Juni.**

12) 7½ (5+2½) + 7½ (5+2½) Cent schwarz und violett.

Die Karten hängen am linken Rande zusammen.

Karte No. 2.

Auf beiden Karten gleichlautend schwarz folgende Aufdrucke: Oben über der Umrandung neben Antwoord betaald bez. Voornitbetaald antwoord, links: ALGEMEENE, rechts: POSTVEREENIGING.; zwischen der oberen Umrandung und Briefkaart: (Union postale universelle.); unter Briefkaart: UIT NEDERLANDSCH-INDIË.; über Adres: (Carte postale des Indes orientales néerlandaises.).

Links unten ist auf beide Karten je eine niederländisch-indische 2½ Cent-Marke, orange, aufgeklebt.



## Ostindien.

### Emission 1879.

Chamois Carton von verschiedener Grösse; Markenstempel und Aufdruck gleichfarbig; ohne Umrandung.

)  $\frac{1}{4}$  Anna braun 121  $\times$  75.

Markenstempel rechteckig verziert rechts oben: Im Kreise: Kopf der Kaiserin Victoria nach links; darunter: QUARTER ANNA.

Adressenaufdruck in zwei Zeilen oben: 1. Zeile: in der Mitte Wappen mit Löwe und Einhorn; daneben links: EAST INDIA; rechts: POST-CARD, 2. Zeile: THE ADDRESS ONLY TO BE WRITTEN ON THIS SIDE.

)  $1\frac{1}{2}$  Anna blau 122  $\times$  87.

Markenstempel rechteckig verziert rechts oben: Kopf der Kaiserin Victoria nach links; darüber im Bogen: ONE AND A HALF ANNA.

Adressenaufdruck in vier Zeilen: 1. Zeile: UNIVERSAL POSTAL UNION — UNION POSTALE UNIVERSELLE; in der Mitte der 2. und 3. Zeile: Wappen mit Löwe und Einhorn, 2. Zeile: links: BRITISH INDIA, rechts: INDE BRITANNIQUE, 3. Zeile: links: POST CARD, rechts: CARTE POSTALE, 4. Zeile: THE ADDRESS ONLY TO BE WRITTEN ON THIS SIDE.



**Emission 1880.**

Gelblich-weisser, dünner Carton 121×73; Markenstempel und Aufdruck gleichfarbig.

3)  $\frac{1}{4}$  anna blau.

Markenstempel rechteckig rechts oben: Gemusterter Grund, darin in drei Zeilen: 1. Zeile: On, 2. Zeile: HM's, 3. Zeile: Service.

Adressenaufdruck: Oben in zwei Zeilen: 1. Zeile: Quarter-Anna Post Card., 2. Zeile: (To be used for official correspondence only.); dann folgen vier Zeilen Punkte; am unteren Rande steht in einer Zeile: The official signature and designation of the sender to be written on the reverse.



## Persien.

### Emission 1878. Juni.

Weisser Carton 146  $\times$  90; Werthstempel farbig; Aufdruck  
Umrandung schwarz.

2 $\frac{1}{2}$  Shahi dunkelblau.

Werth-Handstempel oval rechts oben: In einem ovalen Ringe:  
2 $\frac{1}{2}$  auf eine aufgeklebte, grüne und schwarze 2 Shahi  
und eine schräg von der oberen nach der unteren Ecke  
zerschnittene, links daneben geklebte, lila und schwarze  
1 Shahi-Marke der Emission 1877 blau aufgedruckt.

Adressenaufdruck: Links oben in einem Rechteck: Löwe mit  
Schwert und aufgehender Sonne; in der Mitte oben in  
drei Zeilen: 1. Zeile (im Bogen): Carte-Correspondance,  
2. Zeile (mit Verzierungen): DE, 3. Zeile (verziert): PER-  
SANA; dann folgen: vier Adresslinien; das letzte Stück  
der vierten Linie ist stärker.

In der Umrandung: In den Ecken: Sonnen.

### Emission 1878. October.

Weisser Carton 138  $\times$  90; Markenstempel farbig; Aufdruck  
Umrandung schwarz.

2 $\frac{1}{2}$  Shahi roth.

Werth-Handstempel oval rechts oben: In einem ovalen Ringe:  
2 $\frac{1}{2}$  auf eine in ein vorgezeichnetes Rechteck aufgeklebte,  
in eine Zickzacklinie von oben nach unten zerschnittene,  
rosa und schwarze 5 Shahi-Marke der Emission 1877  
roth aufgedruckt.

Adressenaufdruck: wie bei 1).

Umrandung: wie bei 1).

### Emission 1879. I.

Weisser Carton 138  $\times$  90; Werthstempel farbig; Aufdruck  
Umrandung schwarz.

2 $\frac{1}{2}$  Shahi blaugrün.

Werth-Handstempel oval rechts oben: In einem ovalen Ringe:  
2 $\frac{1}{2}$  auf eine aufgeklebte grüne und schwarze 2 Shahi-

und eine von der oberen nach der unteren Mitte halb links daneben geklebte, lila und schwarze 1 Shahi-Mark der Emission 1877 blaugrün aufgedruckt.

Adressenaufdruck: wie bei 1).

Umrandung: wie bei 1).

### Emission 1879. II. 20. Mai.

Chamois Carton 133 × 83; Markenstempel zweifarbig; Aufdruck schwarz; Umrandung roth.

4) 2½, Shahi schwarz und roth.

Markenstempel rechteckig rechts oben: Im innern Oval Bild des Schah Nassr-ed-din en face; darüber im Bogen POSTE PERSANE; darunter ebenso: persische Schriftzeichen; am oberen Rande links: DEUX & DEMI; am unteren Rande links in einem Schildchen: 2½.

Adressenaufdruck: Links oben: Löwe mit Schwert und gehender Sonne; darüber: Krone; darunter: zwei geschlungene Posthörner; in der Mitte oben in vier Zeilen: 1. Zeile: UNION POSTALE UNIVERSELLE, 2. Zeile: CARTE POSTALE, 3. Zeile: DE PERSE, 4. Zeile: persische Schriftzeichen; dann folgen: vier Adresslinien; am Anfange der 1. Linie steht: A; unter der 4. Linie: zur Hälfte: Ce côté est exclusivement réservé à l'adresse; rechts zur Hälfte: persische Schriftzeichen.

## Philippinische Inseln.

### Emission 1879.

Chamois Carton 146 × 98; gelber Unterdruck; Markenstempel-Umrandung und Aufdruck gleichfarbig.

50 Mils. de Peso purpurroth.

Markenstempel rechteckig oben in der Mitte: In einem Oval: Kopf des Königs Alphons XII. von Spanien nach rechts; darüber am Rande: FILIPINAS; darunter ebenso: 50 MILS. DE PESO; links und rechts am Rande in kleinen Ovalen: CORREOS; in der linken oberen und rechten unteren Ecke je ein Thurm; in der rechten oberen und linken unteren Ecke je ein Löwe in einem Quadrat.

Adressenaufdruck: Oben links vom Markenstempel: TARJETA; rechts davon: POSTAL.; dann folgen: vier Adresslinien; am Anfange der 1. Linie steht: Sr. D.; unter der 4. Adresslinie steht in einer Zeile: NOTA. Lo que debe escribirse se hará en el reverso é irá firmado por el remitente.

Der Unterdruck ist quadratirt; unter den Adresslinien steht in grossen Buchstaben: TARJETA POSTAL.

### Emission 1880.

Chamois Carton 146 × 98; gelber Unterdruck; Markenstempel-zweifarbig; Umrandung und Aufdruck purpurroth.

3 Cent. de Peso purpurroth und schwarz.

Karte Nr. 1.

Auf dem Markenstempel folgender schwarze Aufdruck: links: CONVENIO; oben: UNIVERSALDE; rechts: CORREOS; unten in zwei Zeilen: 1. Zeile: HABILITADO, 2. Zeile: 3 cent. de peso.





**Shanghai.****Emission 1878.**

Weisser Carton 120 × 75; Markenstempel, Aufdruck und Umrandung gleichfarbig.

1 Candareen violett.

Markenstempel rechteckig rechts oben: In der Mitte der chinesische Drache; darüber am Rande: SHANGHAI P. O.; darunter ebenso: 1 CAND; rechts und links am Rande: chinesische Schriftzeichen; ebenso in Kreisen in den vier Ecken.

Adressenaufdruck: Oben in drei Zeilen: 1. Zeile: SHANGHAI LOCAL POST CARD., 2. Zeile: fünf chinesische Schriftzeichen, 3. Zeile: THE ADDRESS ONLY TO BE WRITTEN ON THIS SIDE.; hierunter zwei über die ganze Karte innerhalb der Umrandung reichende Linien; unter diesen links: TO.

In der Umrandung in den Ecken: Schleifen.

**Emission 1877.**

Weisser Carton 126 × 78; Markenstempel, Aufdruck und Umrandung gleichfarbig.

20 Cash, hellbraun.

Markenstempel rechteckig rechts oben: wie bei 1), jedoch unten am Rande: 20 CASH.

Adressenaufdruck: wie bei 1).

In der Umrandung in den Ecken: Verzierungen.



**Straits Settlements.****Emission 1879.**

Chamois Carton 122 × 87; Markenstempel und Aufdruck  
sichfarbig; ohne Umrandung.

3 Cents blau.

Markenstempel rechteckig rechts oben: Im innern Rechteck:  
Königin Victoria mit Diadem nach links; an den Rän-  
dern: oben: POSTAGE; unten: 3 CENTS; links: STRAITS;  
rechts: SETTLEMENTS.

Adressenaufdruck: Oben in vier Zeilen: 1. Zeile: UNION  
POSTALE UNIVERSELLE, 2. Zeile: STRAITS SETT-  
LEMENTS, 3. Zeile: englisches Wappen; links davon:  
POST-, rechts davon: CARD, 4. Zeile: THE ADDRESS  
ONLY TO BE WRITTEN ON THIS SIDE.

5 Cents (FOUR) braun (schwarz).

Markenstempel rechteckig rechts oben: Königin Victoria mit  
Diadem nach links im Kreise; darüber im Bogen: STRAITS  
SETTLEMENTS; darunter ebenso: POSTAGE; am un-  
teren Rande: FIVE CENTS; mitten auf den Marken-  
stempel schwarz: FOUR aufgedruckt.

Adressenaufdruck: wie bei 1)

---



**Emission 1880.**

Chamois Carton 122×87; Markenstempel und Aufdruck  
gleichfarbig, ohne Umrandung.

3) 4 Cents braun.

Markenstempel rechteckig rechts oben: Königin Victoria  
mit Diadem im Kreise nach links, darüber im Bogen:  
STRAITS SETTLEMENTS, darunter ebenso: POS-  
TAGE; am unteren Rande: FOUR CENTS.

Adressenaufdruck: wie bei 1).



# Afrika.

## Aegypten.

Emission 1879.

Chamois Carton 122 × 80; Markenstempel, Umrandung und  
druck gleichfarbig.

20 Paras braun.

Markenstempel liegend rechteckig rechts oben: In einem  
Queroval: Pyramide mit Sphynxkopf; darüber im Bogen:  
POSTES EGYPTIENNES; links am Rande: VINGT  
PARAS; in der rechten oberen und linken unteren Ecke  
je eine: 20.

Adressenaufdruck: Links oben in drei Zeilen: 1. Zeile: Union  
Postale Universelle, 2. Zeile: EGYPTE, 3. Zeile: CARTE  
POSTALE; hierunter ein Strich; rechts hierneben in drei  
Zeilen: arabische Schriftzeichen; dann folgen: vier Zeilen  
Punkte; am Anfange der 1. Zeile steht: A; am Ende  
derselben: zwei arabische Schriftzeichen.

In der Umrandung oben: linke Hälfte: L'adresse seule doit  
être écrite de ce côté; rechte Hälfte: arabische Schrift-  
zeichen.





**Cap der guten Hoffnung.****Emission 1878.**

Hellgelber Carton 122 × 76; Markenstempel, Aufdruck und  
Umrandung gleichfarbig.

) 1 Penny ziegelroth.

Markenstempel rechteckig rechts oben: In der Mitte: eine  
sitzende weibliche Figur mit Emblemen des Handels;  
oben am Rande: CAPE OF GOOD HOPE; unten ebenso:  
POSTAGE ONE PENNY.

Adressenaufdruck: Oben in der Mitte: Wappen; daneben  
links: POST; rechts: CARD; hierunter in zwei Zeilen:  
1. Zeile: CAPE OF GOOD HOPE., 2. Zeile: THE  
ADDRESS ONLY TO BE WRITTEN ON THIS SIDE.

---



**Gambia.****Emission 1880.**

Chamois Carton 140×90; Markenstempel und Aufdruck gleichfarbig, ohne Umrandung.

1) 1½ Penny grau.

Markenstempel rechteckig rechts oben: Königin Victoria von England mit Krone im Achteck nach links; oben GAMBIA, unten: PENNY HALF PENNY.

Adressenaufdruck: Oben in vier Zeilen: 1. Zeile: UNION POSTALE UNIVERSELLE, 2. Zeile: GAMBIA (GAMBIE), 3. Zeile: POST, englisches Wappen, CARD, 4. Zeile: THE ADDRES ONLY TO BE WRITTEN ON THIS SIDE.



**Goldküste.****Emission 1880.**

Chamois Carton 122 × 87; Markenstempel und Aufdruck  
gleichfarbig.

) 1½ Penny braun.

Markenstempel rechteckig rechts oben: Königin Victoria mit  
Krone im Achteck nach links; oben: POSTAGE; unten:  
PENNY HALF PENNY; links: GOLD; rechts: COAST.

Adressenaufdruck: Oben in vier Zeilen: 1. Zeile: UNION  
POSTALE UNIVERSELLE, 2. Zeile: GOLD COAST  
(COTE D'OR), 3. Zeile: POST, englisches Wappen mit  
Löwe und Einhorn, CARD, 4. Zeile: THE ADDRESS  
ONLY TO BE WRITTEN ON THIS SIDE.

---



**Lagos.****Emission 1880.**

Chamois Carton 122 × 87; Markenstempel und Aufdruck  
sichfarbig; ohne Umrandung.

1½ Penny braun.

Markenstempel rechteckig rechts oben: Königin Victoria mit  
Krone im Kreise nach links; darüber im Bogen: LAGOS;  
darunter ebenso: POSTAGE; am unteren Markenrande:  
PENNY HALF PENNY.

Adressenaufdruck: Oben in vier Zeilen: 1. Zeile: UNION  
POSTALE UNIVERSELLE, 2. Zeile: LAGOS, 3. Zeile:  
POST, englisches Wappen mit Löwe und Einhorn CARD,  
4. Zeile: THE ADDRESS ONLY TO BE WRITTEN  
ON THIS SIDE.

---





## Madeira.

### Emission 1878.

Chamois Carton 136 × 92; Markenstempel, Umrandung und Druck gleichfarbig; Umrandung in der Zeichnung verschieden.  
15 Reis braun.

Markenstempel rechteckig rechts oben: Kopf des Königs Don Louis von Portugal nach links; darüber und darunter im Bande: 15 REIS 15; links: PORTUGAL; rechts: CORREIOS; schwarz aufgedruckt: MADEIRA.

Adressenaufdruck: In der Mitte: Wappen; daneben links: BILHETE; rechts: POSTAL; darunter in vier Zeilen:  
1. Zeile: PARA, 2. Zeile: PORTUGAL E HESPANHA,  
3. Zeile: (Aqui o nome da pessoa á qual se escreve, terra, rua e numero de porta, 4. Zeile: e do outro lado o que se quer escrever.); dann folgen: drei Adresslinien; im Anfange der 1. Linie steht: Sr.

In der Umrandung: unten in der Mitte: C. M.

25 Reis carminroth

Markenstempel rechteckig rechts oben: wie bei 1), nur über und unter dem Kopfe im Bande: 25 REIS 25.

Adressenaufdruck: In der Mitte: Wappen; daneben links: BILHETE; rechts: POSTAL; darunter in drei Zeilen:  
1. Zeile: PARA, 2. Zeile: OS PAIZES DA UNIAO GERAL DOS CORREIOS, 3. Zeile: (excepto Hespanha e Provincias Ultramarinas portuguezas); dann folgen: drei Adresslinien.

In den vier Ecken der Umrandung steht: C. M. verschlungen.

Anmerkung. Diese Karte giebt es mit Druckfehler in der Weise, dass in der 3. Zeile des Adressaufdrucks die Klammer: ) hinter: Hespanha) statt hinter: portuguezas steht; auch mit Druckfehler so, dass die Klammer: ( vor excepto fehlt.

### Emission 1879.

Chamois Carton von verschiedener Grösse; Markenstempel und Druck gleichfarbig.

- 3) 15 + 15 Reis braun; 132 × 92; mit Umrandung.  
Die Karten hängen am oberen Rande zusammen.  
Markenstempel auf beiden Karten rechteckig rechts oben  
wie bei 1).  
Adressenaufdruck der 1. Karte: wie bei 1), nur steht unter  
dem Wappen und über: PORTUGAL E HESPAÑHA  
einer Zeile: (COM RESPOSTA PAGA).  
Adressenaufdruck der 2. Karte: wie bei 1), nur steht unter  
dem Wappen und über: PORTUGAL E HESPAÑHA  
einer Zeile: (RESPOSTA PAGA).  
In der Umrandung auf beiden Karten unten in der Mitte: C
- 4) 20 Reis blau; 136 × 92 auch 128 × 85; ohne Umrandung.  
Markenstempel rechteckig rechts oben: wie bei 1), nur  
und unter dem Kopfe im Bande: 20 REIS 20.  
Adressenaufdruck in vier Zeilen: 1. Zeile: UNION POSTALE  
UNIVERSELLE, 2. Zeile: PORTUGAL, 3. Zeile: B  
HETE POSTAL, 4. Zeile: D'este lado só se escreve  
direcção; dann folgen: drei Linien; am Anfange  
1. Linie steht: Sr.
- 5) 20 + 20 Reis blau; 136 × 92 auch 128 × 85; ohne Umrandung.  
Die Karten hängen am oberen Rande zusammen.  
Markenstempel auf beiden Karten rechteckig rechts oben  
wie bei 4).  
Adressenaufdruck der 1. Karte: wie bei 4), jedoch fünfzeilig  
zwischen der 3. und 4. Zeile ist eingeschoben: (COM  
RESPOSTA PAGA).  
Adressenaufdruck der 2. Karte: wie bei 4), jedoch fünfzeilig  
zwischen der 3. und 4. Zeile ist eingeschoben: (COM  
POSTA PAGA).  
Anmerkung. Diese Karte giebt es auch mit: (COM RESPOSTA  
PAGA). statt: (COM RESPOSTA PAGA).
- 6) 30 Reis grün; 132 × 92 auch 128 × 85; ohne Umrandung.  
Markenstempel rechteckig rechts oben: wie bei 1), nur  
und unter dem Kopfe im Bande: 30 REIS 30.  
Adressenaufdruck: wie bei 4).

**Mauritius.****Emission 1879.**

Chamois Carton 121 × 75; Markenstempel und Aufdruck  
schwarz; ohne Umrandung.

2 Cents braunroth.

Markenstempel rechteckig, jedoch mit verbrochenen Ecken,  
rechts oben: Königin Victoria von Grossbritannien im  
Kreise nach links, mit Diadem; darüber im Bogen: MAU-  
RITIUS POSTAGE; darunter ebenso: .TWO CENTS.

Adressenaufdruck: Oben: das englische Wappen; daneben  
links: POST; rechts: CARD; darunter: MAURITIUS;  
hierunter durch einen senkrechten Strich getrennt links  
in zwei Zeilen: 1. Zeile: THE ADDRESS ONLY TO BE,  
2. Zeile: WRITTEN ON THIS SIDE; rechts ebenso:  
L'ADRESSE SEULE DOIT ETRE, 2. Zeile: MISE DE  
CE COTÉ DE LA CARTE.



**Emission 1880 I.**

Chamois Carton 123×87; Markenstempel und Aufdruck  
einfarbig; ohne Umrandung.

2) 6 Cents grün.

Markenstempel rechteckig rechts oben: Königin Victoria  
im Hochovale nach links, mit Diadem; am oberen  
Rande: MAURITIUS, am unteren Rande: SIX  
CENTS.

Adressenaufdruck: Oben in drei Zeilen: 1. Zeile:  
UNION POSTALE UNIVERSELLE, 2. Zeile: MAU-  
RITIUS (MAURICE), 3. Zeile: POST, englisches  
Wappen mit Löwe und Einhorn, CARD; hierunter  
durch einen senkrechten Strich getrennt: links in  
zwei Zeilen: 1. Zeile: THE ADDRESS ONLY TO  
BE, 2. Zeile: WRITTEN ON THIS SIDE, rechts  
ebenso: 1. Zeile: L'ADRESSE SEULE DOIT ÊTRE,  
2. Zeile: MISE DE CE COTÉ DE LA CARTE.

**Emission 1880 II.**

Chamois Carton 122×75, farbiger Aufdruck, bei 3) gleich,  
4) zweifarbiger Markenstempel, ohne Umrandung.

3) 8 Cents blau.

Markenstempel rechteckig mit eingedrückten Ecken  
rechts oben: Kopf der Königin Victoria von Eng-  
land mit Krone im Achteck nach links; Umschrift  
oben: MAURITIUS, links und rechts je: POSTAGE,  
unten: EIGHT CENTS.

Adressenaufdruck: Oben: Wappen; daneben links:  
POST, rechts: CART; unter dem Wappen: MAU-  
RITIUS; im Uebrigen: wie bei 2).

4) 4 Cents blau und schwarz.

Karte No. 3. Auf den unteren Rand des Marken-  
stempels schwarz: 4 CENTS aufgedruckt.

Nach Seite 148 einzuheften.



# Amerika.

## Antigua.

Emission 1880.

Chamois Carton 122 × 87; Markenstempel und Aufdruck  
schwarzfarbig; ohne Umrandung.

1½ Penny braun.

Markenstempel rechteckig rechts oben: Königin Victoria mit  
Krone im Achteck nach links; oben: ANTIGUA; unten:  
PENNY HALF PENNY.

Adressenaufdruck: Oben in vier Zeilen: 1. Zeile: UNION  
POSTALE UNIVERSELLE, 2. Zeile: ANTIGUA (AN-  
TIGOA), 3. Zeile: POST, englisches Wappen mit Löwe  
und Einhorn, CARD, 4. Zeile: THE ADDRESS ONLY TO  
BE WRITTEN ON THIS SIDE.

---





**Argentinische Republik.****Emission 1878.**

Hellchamois Carton 130 × 76; Markenstempel und Aufdruck  
schwarzfarbig; ohne Umrandung.

4 Centavos grau.

Markenstempel rechts oben: Im innern Oval: Brustbild Estevan Lucas' nach links; rechts und links daneben: Lik-  
torenbeile; unter dem Oval in einem Schildchen eine: 4;  
über dem Oval im Bande: REPUBLICA ARGENTINA;  
darunter ebenson: CUARTO CENTAVOS.

Adressenaufdruck: Oben: RA und darüber hinweg im fliegenden  
Bande: TARJETA POSTAL.; hierunter in einer Zeile:  
ESCRIBASE DE ESTE LADO LA DIRRECCION Y LA  
COMUNICACION DEL OTRO.

4 + 4 Centavos grün.

Die Karten hängen am unteren Rande zusammen und sind  
beide auf die Aussenseite gedruckt.

Markenstempel auf beiden Karten rechts oben: wie bei 1).

Adressenaufdruck der 1. Karte: wie bei 1), jedoch als zweite  
Zeile zugefügt: LA OTRA TARJETA SIRVE PARA LA  
RESPUESTA.

Adressenaufdruck der 2. Karte: wie bei 1), jedoch unter:  
RA und über der Gebrauchsbemerkung: RESPUESTA.

**Emission 1879.**

Hellchamois Carton 136 × 78; Markenstempel und Umran-  
dung gleichfarbig; Aufdruck schwarz.

6 Centavos carminrosa.

Markenstempel rechteckig rechts oben: In der Mitte in einem  
kleinen Oval: zwei sich umfassende Hände und darüber  
eine phrygische Mütze; darum herum in einem grösseren  
Oval: oben: aufgehende Sonne; unten: Lorbeerkrantz;  
über diesem Oval im Bogen: REPUBLICA ARGENTINA;  
darunter ebenso: CENTAVOS; links und rechts in den  
unteren Ecken in Schilden je eine: 6.

Adressenaufdruck: Oben in drei Zeilen: 1. Zeile: U  
Postal Universal. — Union Postale Universelle., 2. Z  
REPUBLICA ARGENTINA. — REPUBLIQUE ARG  
TINE., 3. Zeile: TARJETA POSTAL. — CARTE P  
TALE.; dann folgen: vier Zeilen Punkte; am Anf  
der 1. Zeile steht: A; am Anfange der 3.: en; am un  
Rande in einer Zeile: DE ESTE LADO SE ESCRIBE  
DIRECCION. LA COMUNICACION SE ESCRIBE  
REVERSO.

4) 6 + 6 Centavos carminrosa.

Die Karten hängen am oberen Rande zusammen.

Markenstempel auf beiden Karten rechteckig rechts ob  
wie bei 3).

Adressenaufdruck der 1. Karte: wie bei 3), nur ist  
als 4. Zeile zugefügt: COMUNICACION. — COMMU  
CATION.

Adressenaufdruck der 2. Karte: wie bei 3), nur ist oben  
4. Zeile zugefügt: RESPUESTA PAGA. — RÉPO  
PAYÉE.

## Britisch Guyana.

Emission 1879.

Hellchamois Carton 140 × 88; Markenstempel und Aufdruck  
buntenfarbig; ohne Umrandung.

3 Cents carminroth.

Markenstempel rechteckig rechts oben: In der Mitte: nach  
rechts segelnder Dreimaster; links, darüber im Bogen  
und rechts Umschrift: DAMUS PETIMUSQUE VICISSIM;  
links am äusseren Rande: BRITISH; rechts ebenso: GUI-  
ANA; oben am Rande: POSTAGE; unten ebenso: 3 CENTS.

Adressenaufdruck: Oben: UNIVERSAL POSTAL UNION.;  
darunter in der Mitte in einem Kreise: ein nach rechts  
segelnder Dreimaster mit der Umschrift: DAMUS PETI-  
MUSQUE VICISSIM; links hiervon: BRITISH GUIANA;  
rechts davon: GUYANE BRITANNIQUE; darunter:  
Post Card.; hierunter rechts in in einer Zeile: Only the  
address to be written on this side.; es folgt: ein quer  
über die Karte gehender Strich; unter diesem steht in  
der Mitte: ADDRESS..

---



**Britisch Honduras.****Emission 1880.**

Chamois Carton 122 × 87; Markenstempel und Aufdruck  
schwarzfarbig; ohne Umrandung.

1½ Penny braun

Markenstempel rechteckig rechts oben: Königin Victoria mit  
Krone im Oval nach links; im äussern Oval oben: BRI-  
TISH HONDURAS; unten: ONE PENNY HALF PENNY.;  
in den Ecken: Verzierungen.

Adressenaufdruck: Oben in vier Zeilen: 1. Zeile: UNION  
POSTALE UNIVERSELLE, 2. Zeile: BRITISH HON-  
DURAS (HONDURAS BRITANNIQUE), 3. Zeile: POST  
CARD, 4. Zeile: THE ADDRESS ONLY TO BE WRIT-  
TEN ON THIS SIDE; hierunter: eine Linie.

---



**Canada.****Emission 1871.**

Bläulichgelber Carton 118 × 75; Markenstempel, Aufdruck und Umrandung gleichfarbig.

1 Cent blau.

Markenstempel rechteckig verziert rechts oben: Königin Viktoria von Grossbritannien nach rechts in einem Kreise; darunter in einer geraden Zeile: ONE CENT.

Adressenaufdruck: Oben in zwei Zeilen: 1. Zeile: CANADA POST CARD, 2. Zeile: THE ADDRESS ONLY TO BE WRITTEN ON THIS SIDE.; dann folgen: drei Adresslinien; am Anfange der 1. Linie steht: To; unter der dritten Adresslinie dicht über der Umrandung unten in Mitte: British American Bank Note Co. Montreal & Ottawa.

**Emission 1876.**

Bläulichgelber Carton 118 × 75; Markenstempel, Aufdruck und Umrandung gleichfarbig.

1 Cent blau.

Markenstempel rechteckig verziert rechts oben: wie bei 1).

Adressenaufdruck: wie bei 1), jedoch unter der dritten Adresslinie dicht über der Umrandung unten in der Mitte nur: British American Bank Note Co. Montreal.

**Emission 1877.**

Gelber Carton 120 × 78; Markenstempel, Umrandung und Aufdruck gleichfarbig.

2 Cent grün.

Markenstempel rechteckig verziert, rechts oben; ähnlich wie bei 1), jedoch unter den Kreise in einer geraden Zeile: TWO CENTS.

Adressenaufdruck: Oben in vier Zeilen: 1. Zeile im Bogen: CANADA POST CARD, 2. Zeile: TO mit Verzierungen zu beiden Seiten, 3. Zeile: UNITED KINGDOM., 4. Zeile: THE ADDRESS ONLY TO BE WRITTEN ON THIS

SIDE.; dann folgen: drei Zeilen Punkte; am An  
 der 1. Zeile steht: To; unten in der Mitte in der im  
 Umrandungslinie: British American Bank Note  
 Montreal.

### Emission 1879.

Gelber Carton 120 × 75; Markenstempel, Umrandung  
 Aufdruck gleichfarbig.

4) 2 Cent grün.

Markenstempel rechteckig verziert, rechts oben: In e  
 Kreise Kopf der Königin Viktoria von Grossbritan  
 nach rechts; darüber im Bogen: CANADA, dar  
 ebenso: POST CARD; hierunter in einer geraden  
 TWO CENTS.

Adressenaufdruck: Oben in drei Zeilen: 1. Zeile: U  
 Postale Universelle., 2. Zeile: CANADA POST CA  
 3. Zeile: THE ADDRESS ONLY TO BE WRIT  
 ON THIS SIDE.; dann folgen: drei Zeilen Punkte  
 Anfange der 1. Zeile steht: To; unten in der Mit  
 der inneren Umrandungslinie: British America  
 Note Co. Montreal.

---



**Chile.****Emission 1872.**

Chamois Carton 122 × 88; Markenstempel, Umrandung und  
ruck gleichfarbig.

**Centavos braunroth.**

Markenstempel rechteckig rechts oben: Kopf von Christoph  
Columbus im Kreise nach links; darunter am unteren  
Rande: DOS CENTAVOS.

Adressenaufdruck: Oben in der Mitte: Wappen; darunter in  
zwei Zeilen: 1. Zeile: CARTA TARJETA, 2. Zeile: S. D.

**Centavos lila.**

Markenstempel reschteckig rechts oben: wie bei 1), jedoch  
am unteren Rande: CINCO CENTAVOS.

Adressenaufdruck: wie bei 1).

---



**St. Christoph.****Emission 1879.**

Chamois Carton 123 × 88; Markenstempel und Aufdruck  
schwarzfarbig; ohne Umrandung.

1½ Penny braun.

Markenstempel rechteckig rechts oben: In einem Achteck:  
Kopf der Königin Viktoria von Grossbritannien nach  
links mit Diadem; am oberen Markenrande: ST. CHRIS-  
TOPHER, am unteren: PENNY HALF PENNY.

Adressenaufdruck: Oben in vier Zeilen, in der Mitte der  
3. Zeile das englische Wappen: 1. Zeile: UNION POSTALE  
UNIVERSELLE, 2. Zeile: ST. CHRISTOPHER (ST. CHRIS-  
TOPHEE), 3. Zeile: POST CARD, 4. Zeile: THE ADDRESS  
ONLY TO BE WRITTEN ON THIS SIDE.

1841

1841

Faint, illegible text, possibly bleed-through from the reverse side of the page.

**Cuba.****Emission 1878.**

Chamois Carton 145 X 98; orange Unterdruck; Markenstempel, Färbung und Aufdruck gleichfarbig.

25 Cs. Peseta blau.

Markenstempel rechteckig oben in der Mitte: In einem Oval: Kopf des Königs Alphons XII. von Spanien nach rechts; darüber am Rande: ISLA DE CUBA, darunter ebenso: 25 Cs. PESETA; links und rechts am Rande in kleinen Ovalen: CORREOS; in der linken oberen und rechten unteren Ecke je ein Thurm; in der rechten oberen und linken unteren Ecke je ein Löwe in einem Quadrat.

Adressenaufdruck: Oben links vom Markenstempel: TARJETA, rechts davon: POSTAL.; dann folgen vier Adresslinien; am Anfange der 1. Linie steht: Sr. D.; unter der 4. Adresslinie steht in einer Zeile: NOTA. Lo que debe escribirse se hará en el reverso é irá firmado por el remitente.

Der Unterdruck ist quadratirt; unter den Adresslinien steht in grossen Buchstaben: TARJETA POSTAL.

## LITERATURE

1. *Journal of the American Medical Association*, Chicago, Ill., 1917.

The *Journal of the American Medical Association* is a weekly publication of the American Medical Association, published in Chicago, Ill. It is one of the largest and most influential medical journals in the United States. The journal covers a wide range of medical topics, including clinical medicine, surgery, pediatrics, obstetrics, gynecology, and public health. It is known for its high quality of writing and its comprehensive coverage of medical research and practice.

The journal is published by the American Medical Association, which is a professional organization of physicians and surgeons. The journal is published in English and is available to medical professionals and students throughout the world. The journal is a valuable resource for anyone interested in the practice of medicine.

The journal is published weekly, except for a few issues that are published bi-weekly. The journal is published in a format that is easy to read and understand. The journal is a valuable resource for anyone interested in the practice of medicine.

## Emission 1880.

Weisser Carton 132×92; Markenstempel und Aufdruck gleichfarbig, ohne Umrandung.

2) 10 C. de Peseta dunkelcarmin.

Markenstempel rechteckig rechts oben: Kopf des Königs Alphons VII. von Spanien im Hochovale nach rechts; am oberen Rande: CUBA 1880; am unteren Rande: 10 C. DE PESETA.

Adressenaufdruck: Oben in fünf Zeilen: 1. Zeile: ULTRAMAR, 2. Zeile: UNION POSTAL UNIVER-  
SAL, 3. Zeile: UNION POSTALE UNIVERSELLE,  
4. Zeile: ESPANA., 5. Zeile: En este lado se escribe solamente la direccion.; dann folgen drei Adress-  
linien, an deren erster A steht.

3) 15 C. de Peseta hellcarmin.

Markenstempel rechteckig rechts oben wie bei 2) jedoch am unteren Rande: 15 C. DE PESETA.

Adressenaufdruck wie bei 2).

4) 10+10 C. de Peseta dunkelcarmin.

Die Karten hängen am oberen Rande zusammen und sind beide auf die Aussenseite gedruckt.

Markenstempel rechteckig wie bei 2), auf der ersten Karte links, auf der zweiten rechts oben.

Adressenaufdruck der 1. Karte wie bei 2), jedoch links unten der einzeilige Aufdruck: La otra tarjeta es para la respuesta.

Adressenaufdruck der 2. Karte wie bei 2), jedoch links unten aufgedruckt: RESPUESTA.

5) 15+15 C. de Peseta hellcarmin.

Die Karten hängen am oberen Rande zusammen und sind beide auf die Aussenseite gedruckt.

Markenstempel rechteckig wie bei 3), auf der ersten Karte links, auf der zweiten rechts oben.

Adressenaufdruck der 1. Karte: wie bei 4).

Adressenaufdruck der 2. Karte: wie bei 4).

Nach Seite 164 einzuheften.





## Emission 1882.

Weisser Carton  $130 \times 98 - 100$ ; Markenstempel und Aufdruck gleichfarbig, ohne Umrandung.

2 — C. de Peso purpurroth.

Markenstempel rechteckig rechts oben: Kopf des Königs Alphons XII. von Spanien im Hochovale nach rechts; am oberen Rande: CUBA (ohne Jahreszahl), am unteren Rande: 2 — C. DE PESO.

Adressenaufdruck: wie bei 2).

3 — C. de Peso carminrosa.

Markenstempel rechteckig rechts oben: wie bei 10) jedoch am unteren Rande: 3 — C. DE PESO.

Adressenaufdruck: wie bei 2).

2 + 2 C. — de Peso purpurroth.

Die Karten hängen am oberen Rande zusammen und sind beide auf die Aussenseite gedruckt.

Markenstempel rechteckig wie bei 10), auf der ersten Karte links, auf der zweiten rechts oben.

Adressenaufdruck der 1. Karte: wie bei 4).

Adressenaufdruck der 2. Karte: wie bei 4).

3 + 3 C. — de Peso carminrosa.

Die Karten hängen am oberen Rande zusammen und sind beide auf die Aussenseite gedruckt.

Markenstempel rechteckig wie bei 11), auf der ersten Karte links, auf der zweiten rechts oben.

Adressenaufdruck der 1. Karte: wie bei 4).

Adressenaufdruck der 2. Karte: wie bei 4).

Chamois Carton  $145 \times 98$ ; orange Unterdruck; Markenstempel, Umrandung und Aufdruck gleichfarbig.

2 — C. de Peso dunkelgrün.

Markenstempel rechteckig oben in der Mitte: wie bei 10).

Adressenaufdruck: wie bei 1).

Unterdruck: wie bei 1).

(Nach Seite 164 d. einzuheften.)

## 15) 4 — C. de Peso dunkelcarmīnroth.

Markenstempel rechteckig oben in der Mitte: wie bei  
jedoch am unteren Rande: 4 — C. DE PESO.

Adressenaufdruck: wie bei 1).

Unterdruck: wie bei 1).

## 16) 10 C. de Peso dunkelblau.

Markenstempel rechteckig oben in der Mitte: wie bei  
jedoch am unteren Rande: 10 C. DE PESO.

Adressenaufdruck: wie bei 1).

Unterdruck: wie bei 1).

**S. Domingo.****Emission 1880.**

Farbiger Carton 130 X 76; Markenstempel, Aufdruck und Umrandung gleichfarbig.

2 Centavos grün auf chamois Carton.

Markenstempel hochoval rechts oben: Im inneren Oval: Wappenschild, darüber im fliegenden Bande: DIOS PATRIA LIBERTAD, darunter: gekreuzte Zweige; im äusseren Oval oben: REPUBLICA DOMINICANA, unten: DOS CENTAVOS; an den Seiten in verzierten Kreisen je eine 2.

Adressenaufdruck: Auf von der rechten oberen Ecke ausgehenden Strahlen: Oben im fliegenden Bande: TARJETA POSTAL, darunter gross: RD; hierunter in einer Zeile: ESCRIBASE DE ESTE LADO LA DIRECCION Y LA COMUNICACION DEL OTRO.; dann folgen drei Adresslinien.

In der Umrandung oft wiederholt in Kreisen: RD.

Unter der Umrandung unten steht: THE MANHATTAN BANK NOTE CO. NEW YORK.

2 Centavos grün auf rosa Carton.

Markenstempel: wie bei 1).

Adressenaufdruck: wie bei 1).

Umrandung etc.: wie bei 1).

3 Centavos roth auf chamois Carton.

Markenstempel hochoval rechts oben: wie bei 1), jedoch in den Kreisen an den Seiten je eine 3 und unten: TRES CENTAVOS.

Adressenaufdruck: wie bei 1).

Umrandung etc.: wie bei 1).

3 Centavos roth auf weissem Carton.

Markenstempel: wie bei 2).

Adressenaufdruck: wie bei 1).

Umrandung etc.: wie bei 1).

Bemerkung. Von den Karten 1), 1a), 2) und 2a) giebt es Exemplare, welche am rechten oder linken Rande perforirt sind.

## 3) 2 + 2 Centavos grün auf chamois Carton.

Die Karten hängen am oberen Rande zusammen.  
Bruch ist durchlocht, beide Karten sind auf die Aussenseite gedruckt.  
Markenstempel auf beiden Karten hochoval rechts  
wie bei 1).

Adressenaufdruck der 1. Karte: wie bei 1), nur ist  
der Aufdruckzeile: ESCRIBASE etc. noch folgende  
aufgedruckt: LA OTRA TARJETA SIRVE PARA  
RESPUESTA.

Adressenaufdruck der 2. Karte: wie bei 1), jedoch  
in der linken unteren Ecke, innerhalb der Umrandung  
RESPUESTA.

Umrandung etc. auf beiden Karten: wie bei 1).

## 3a) 2 + 2 Centavos grün auf chamois Carton.

Die Karten hängen am linken Rande zusammen.  
Bruch ist durchlocht, beide Karten sind auf die Aussenseite gedruckt.  
Markenstempel auf beiden Karten: wie bei 1).

Adressenaufdruck der 1. Karte: wie bei 3).

Adressenaufdruck der 2. Karte: wie bei 3).

Umrandung etc. auf beiden Karten: wie bei 1).

## 4) 3 + 3 Centavos roth auf chamois Carton.

Die Karten hängen am oberen Rande zusammen, der Bruch  
ist durchlocht, beide Karten sind auf die Aussenseite gedruckt.  
Markenstempel auf beiden Karten hochoval rechts  
wie bei 2).

Adressenaufdruck der 1. Karte: wie bei 3).

Adressenaufdruck der 2. Karte: wie bei 3).

Umrandung etc. auf beiden Karten: wie bei 1).

## 4a) 3 + 3 Centavos roth auf chamois Carton.

Die Karten hängen am linken Rande zusammen, der Bruch  
ist durchlocht, beide Karten sind auf die Aussenseite gedruckt.  
Markenstempel auf beiden Karten: wie bei 2).

Adressenaufdruck der 1. Karte: wie bei 3).

Adressenaufdruck der 2. Karte: wie bei 3).

Umrandung etc. auf beiden Karten: wie bei 1).

### Emission 1881.

Farbiger Carton 130 × 76; Markenstempel, Aufdruck und  
Umrandung gleichfarbig.

2 Centavos dunkelgrün auf hellgrünem Carton.

Markenstempel hochoval rechts oben: wie bei 1).

Adressenaufdruck: wie bei 1).

Umrandung: wie bei 1), nur steht in derselben oben:

UNION POSTAL UNIVERSAL, unten; UNION POS-  
TALE UNIVERSELLE, rechts: RÉPUBLIQUE DO-  
MINICAINE, links: REPUBLICA DOMINICANA.

Unter der Umrandung: Aufdruck wie bei 1).

2 Centavos dunkelgrün auf grauem Carton.

Markenstempel: wie bei 1).

Adressenaufdruck: wie bei 1).

Umrandung etc.: wie bei 5).

2 Centavos dunkelgrün auf dunkelgrünem Carton.

Markenstempel: wie bei 1).

Adressenaufdruck: wie bei 1).

Umrandung etc.: wie bei 5).

3 Centavos roth auf rosa Carton.

Markenstempel hochoval rechts oben: wie bei 2).

Adressenaufdruck: wie bei 1).

Umrandung etc.: wie bei 5).

3 Centavos roth auf blauem Carton.

Markenstempel: wie bei 2).

Adressenaufdruck: wie bei 1).

Umrandung etc.: wie bei 5).

3 Centavos roth auf weissem Carton.

Markenstempel: wie bei 2).

Adressenaufdruck: wie bei 1).

Umrandung etc.: wie bei 5).

- 7) 2 + 2 Centavos dunkelgrün auf hellgrünem Ca  
Die Karten hängen am oberen Rande zusammen und  
beide auf die Aussenseite gedruckt.  
Markenstempel auf beiden Karten hochoval rechts  
wie bei 1).  
Adressenaufdruck der 1. Karte: wie bei 3).  
Adressenaufdruck der 2. Karte: wie bei 3).  
Umrandung etc. auf beiden Karten: wie bei 5).
- 7a) 2 + 2 Centavos dunkelgrün auf grauem Ca  
Die Karten hängen am oberen Rande zusammen und  
beide auf die Aussenseite gedruckt.  
Markenstempel auf beiden Karten: wie bei 1).  
Adressenaufdruck der 1. Karte: wie bei 3).  
Adressenaufdruck der 2. Karte: wie bei 3).  
Umrandung etc. auf beiden Karten: wie bei 5).
- 8) 3 + 3 Centavos roth auf rosa Carton.  
Die Karten hängen am oberen Rande zusammen und  
beide auf die Aussenseite gedruckt.  
Markenstempel auf beiden Karten hochoval rechts  
wie bei 2).  
Adressenaufdruck der 1. Karte: wie bei 3).  
Adressenaufdruck der 2. Karte: wie bei 3).  
Umrandung etc. auf beiden Karten: wie bei 5).
- 8a) 3 + 3 Centavos roth auf chamois Carton.  
Die Karten hängen am oberen Rande zusammen und  
beide auf die Aussenseite gedruckt.  
Markenstempel auf beiden Karten: wie bei 2).  
Adressenaufdruck der 1. Karte: wie bei 3).  
Adressenaufdruck der 2. Karte: wie bei 3).  
Umrandung etc. auf beiden Karten: wie bei 5).

**Curaçao.****Emission 1876.**

Chamois Carton 120 × 90; Markenstempel, Umrandung und Druck gleichfarbig.

15 Cent braunroth.

Markenstempel rechteckig rechts oben: Kopf des Königs Wilhelm der Niederlande nach links im Kreise; darüber im Bogen: CURAÇAO; darunter in einem Kreise: 15; hiervon links und rechts im Bogen je: CENT; in den Ecken Verzierungen.

Adressenaufdruck: Oben: Briefkaart.; dann folgen vier Adresspunktzeilen; am Anfange der 1. Zeile steht: Aan, am Anfange der 4. Zeile: te.

**Emission 1877. I.**

Chamois Carton 120 × 90; Markenstempel zweifarbig; Umrandung und Aufdruck braunroth.

12½ Cent braunroth und schwarz.

Karte Nr. 1.

Auf den Markenstempel, 31 mm. breit, 6½ mm. hoch schwarz: 12½ CENT aufgedruckt.

**Emission 1877. II.**

Gelber Carton 120 × 87; Markenstempel, Umrandung und Druck gleichfarbig.

12½ Cent orange.

Markenstempel rechteckig rechts oben: wie bei 1) jedoch in dem kleinen unteren Kreise: 12½.

Adressenaufdruck: wie bei 1).

**Emission 1879.**

Gelber Carton 120 × 87; Markenstempel zweifarbig; Aufdruck und Umrandung orange.

7½ Cent schwarz und orange.

Karte Nr. 3.

Auf den Markenstempel in einer 36 mm. breiten, 8 mm. hohen schwarzen Umrandung schwarz: 7½ CENT aufgedruckt.

## 1871

1871

1871

## 1872

1872

## 1873

1873

## 1874

1874



## Dänisch Westindien.

### Emission 1877.

Weisser Carton 140 × 74; Markenstempel, Umrandung und Druck gleichfarbig.

6 Cents violett.

Markenstempel rechteckig rechts oben: 6 im Kreise mit Krone darüber und hängendem Posthorn darunter im Oval; darüber im Bogen: **DANSK-VESTINDISKE OER**; darunter ebenso: **6 CENTS**.

Adressenaufdruck: In der linken oberen Ecke: Wappen; in der Mitte oben in vier Zeilen: 1. Zeile: **BREV-KORT.**, 2. Zeile: (Paa denne Side skrives kun Adressen.), 3. Zeile: (The address only to be written on this side.), 4. Zeile: **Til**.

### Emission 1879.

Weisser Carton 140 × 90; Markenstempel, Umrandung und Druck gleichfarbig.

2 Cents hellblau.

Markenstempel rechteckig rechts oben: wie bei 1), jedoch in der Mitte im Kreise eine: 2 und unten im Bogen: **2 CENTS**.

Adressenaufdruck: In der linken oberen Ecke: Wappen; in der Mitte oben in vier Zeilen: 1. Zeile im Bogen: **VERDENSPOSTFORENINGEN**, 2. Zeile: (**UNION POSTALE UNIVERSELLE.**), hierunter eine Wellenlinie; 3. Zeile: **BREVKORT.**; 4. Zeile: **DANSK VESTINDIEN (ANTILLES DANOISES)**.; dann folgen: vier Zeilen Punkte; am Anfange der 1. Zeile steht: **Til**.

3 Cents carminroth.

Markenstempel rechteckig rechts oben: wie bei 1), jedoch in der Mitte im Kreise eine: 3, und unten im Bogen: **3 CENTS**.

Adressenaufdruck: wie bei 2).



**Dominika.****Emission 1880.**

Chamois Carton 122×87; Markenstempel und Aufdruck gleichfarbig, ohne Umrandung.

1) 1½ Penny braun.

Markenstempel rechteckig rechts oben: Königin Victoria mit Krone im Achteck nach links; oben: DOMINICA, unten: PENNY HALF PENNY.

Adressenaufdruck: Oben in vier Zeilen: 1. Zeile: UNION POSTALE UNIVERSELLE, 2. Zeile: DOMINICA (DOMINIQUE), 3. Zeile: POST, englisches Wappen mit Löwe und Einhorn, CARD, 4. Zeile: THE ADDRESS ONLY TO BE WRITTEN ON THIS SIDE.



**Grenada.****Emission 1881.**

Chamois Carton 122 × 88, Markenstempel und Aufdruck  
schwarzfarbig, ohne Umrandung.

1 Penny blaugrün.

Markenstempel rechteckig mit abgestumpften Ecken rechts  
oben: Im innern Oval: Kopf der Königin Victoria mit  
Diadem nach links; darüber in Verzierungen im Bogen:  
POSTAGE, darunter ebenso: ONE PENNY.

Adressenaufdruck: Oben in drei Zeilen: 1. Zeile: UNION  
POSTALE UNIVERSELLE., 2. Zeile: GRENADA (DE  
GRENADA.), 3. Zeile: THE ADDRESS ONLY TO BE  
WRITTEN ON THIS SIDE.

1½ Penny hellbraun.

Markenstempel rechteckig mit abgestumpften Ecken rechts  
oben: wie bei 1), nur steht unten im Bogen: PENNY  
HALF PENNY.

Adressenaufdruck: wie bei 1).

**Emission 1882.**

Chamois Carton 122 × 87; Markenstempel und Aufdruck  
schwarzfarbig; ohne Umrandung.

1 Penny blau.

Markenstempel rechteckig oben: In einem Achteck: Kopf  
der Königin Victoria mit Diadem nach links, am oberen  
Markenrande: GRENADA; am unteren: ONE PENNY.

Adressenaufdruck: Oben in vier Zeilen: 1. Zeile: UNION  
POSTALE UNIVERSELLE, 2. Zeile: GRENADA (LA  
GRENADE), 3. Zeile: POST (englisches Wappen) CARD,  
4. Zeile: THE ADDRESS ONLY TO BE WRITTEN  
ON THIS SIDE.

1½ Penny braun.

Markenstempel rechteckig rechts oben: wie bei 3), nur  
steht am unteren Markenrande: PENNY HALFPENNY.

Adressaufdruck: wie bei 3).

(Nach Seite 168 F. einzuheften.)



## Guatemala.

**Emission 1875 — 76.**

Chamois Carton 155 × 88; Markenstempel, Umrandung und Druck gleichfarbig.

$\frac{1}{4}$  Real schwarz.

Markenstempel kreisrund oben in der Mitte: In einem Oval: Freiheitskopf mit Lorbeerkranz nach links; darüber und darunter im Bogen: CUARTILLO REAL., rechts und links je  $\frac{1}{4}$ .

Adressenaufdruck: Um den Markenstempel herum reiche Verzierungen, unter denen ein Band hervorhängt, auf welchem CORREOS DE GUATEMALA. steht; über dem Markenstempel im Bogen, links: CARTAS, rechts: POSTALES, darunter ebenso links: De la República, rechts: de Guatemala, alles reich verziert; dann folgen vier Adresslinien; über dem Anfange der 1. Linie steht: A.

In der reichverzierten Umrandung unten auf schwarzem Grunde in hellen Buchstaben zweizeilig: 1. Zeile: Compania Columbiana de Billetes de Banco, 2. Zeile: WASHINGTON D. C.

$\frac{1}{4}$  +  $\frac{1}{4}$  Real schwarz.

Die Karten hängen am oberen Rande zusammen und sind beide auf die Aussenseite gedruckt.

Markenstempel auf beiden Karten kreisrund oben in der Mitte: wie bei 1).

Adressenaufdruck der 1. Karte: wie bei 1).

Adressenaufdruck der 2. Karte: wie bei 1), jedoch steht noch unter dem Ende der 4. Adresslinie, über der Umrandung: Resquesta.

Anmerkung. Von diesen Karten gibt es eine Anzahl Varietäten die sich durch die Zeichnung der Verzierungen unterscheiden.





## Honduras.

### Emission 1882.

Verschiedenfarbiger Carton 140×90; Markenstempel farbig; Aufdruck schwarz; ohne Umrandung.

1) 2 Centavos carminroth auf dunkelchamois Carton.

Markenstempel rechteckig verziert rechts oben: Portrait des General Morazan nach links im Ovale mit Umschrift: AMERICA CENTRAL, darüber im Schilde eine: 2, am unteren Rande zwischen Perlenkanten: DOSCENTAVOS.

Adressenaufdruck: In der linken oberen Ecke: ein Kreis für den Stempel; oben in der Mitte in zwei Zeilen, die erste im Bogen: REPÚBLICA DE HONDURAS-TARJETA POSTAL; dann folgen zwei Adresslinien, an deren erster Sr. steht; links und rechts von den Adresslinien am Kartenrande steht vertikal je: INTERIOR und in der linken unteren Ecke in zwei Zeilen: ESCRÍBASE LA DIRECCION DE ESTE LADO — I DEL OTRO LA COMUNICACION.

2) 3 Centavos blau auf weissem Carton.

Markenstempel rechteckig verziert rechts oben: wie bei 1), nur steht oben im Schilde eine „3“ und unten: TRES CENTAVOS.

Adressenaufdruck: In der linken oberen Ecke: ein Kreis für den Stempel: oben in der Mitte in zwei Zeilen, die erste im Bogen: RÉPUBLIQUE DE HONDURAS — CARTE POSTALE; dann folgen zwei Adresslinien, an deren erster Sr. steht; links und rechts von den Adresslinien steht am Kartenrande, vertikal je: UNION POSTALE UNIVERSELLE. und links unten in zwei Zeilen: CE CÔTÉ EST RÉSERVÉ EXCLUSIVEMENT À L'ADRESSE. — (ESCRÍBASE DE ESTE LADO ÚNICAMENTE LA DIRECCION.)

3) 2+2 Centavos carminroth auf dunkelchamois Carton.

Die Karten hängen am oberen Rande zusammen.

(Nach Seite 170 einzuheften.)

Markenstempel auf beiden Karten rechteckig verziert  
rechts oben: wie bei 1).

Adressenaufdruck der 1. Karte: wie bei 1), nur steht unten  
TARJETA POSTAL als dritte Zeile: CON RESPUESTA  
PAGADA.

Adressenaufdruck der 2. Karte: wie bei 1), nur steht unten  
TARJETA POSTAL als dritte Zeile: PARA LA RESPUESTA.

4) 3+3 Centavos blau auf weissem Carton.

Die Karten hängen am oberen Rande zusammen.

Markenstempel auf beiden Karten rechteckig verziert  
rechts oben: wie bei 2).

Adressenaufdruck der 1. Karte: wie bei 2), nur steht unten  
CARTE POSTALE als dritte Zeile: AVEC RÉPONSE  
PAYÉE.

Adressenaufdruck der 2. Karte: wie bei 2), nur steht unten  
CARTE POSTALE als dritte Zeile: POUR LA RÉPONSE.

**Jamaica.****Emission 1877. I.**

Weisser Carton 115 × 75; Aufdruck und Spitzen-Umrandung  
 gelblau; Werthstempel andersfarbig; die Umrandung misst  
 1/2 × 72.

1/2 Penny roth.

Werth-Handstempel kreisrund rechts oben: Innen in zwei  
 Zeilen: 1. Zeile: 1877, 2. Zeile: PAID; darüber im Bogen:  
 JAMAICA, darunter ebenso: HALF PENNY.

Adressenaufdruck: Oben in der Mitte: Wappen; daneben  
 links: POST, rechts: CARD.; hierunter in zwei Zeilen:  
 1. Zeile: JAMAICA., 2. Zeile: THE ADDRESS ONLY  
 TO BE WRITTEN ON THIS SIDE.

1 Penny roth.

Werth-Handstempel kreisrund rechts oben: wie bei 1), jedoch  
 unten im Bogen: ONE PENNY.

Adressenaufdruck: wie bei 1).

3 Pence roth.

Werth-Handstempel kreisrund rechts oben: wie bei 1), jedoch  
 unten im Bogen: THREE PENCE.

Adressenaufdruck: wie bei 1).

**Emission 1877. II.**

Weisser Carton 115 × 76; Aufdruck und Spitzen-Umrandung  
 gelblau; Werthstempel andersfarbig; die Umrandung misst 111 × 72.

1/2 Penny roth.

Werth-Handstempel kreisrund rechts oben: wie bei 1).

Adressenaufdruck: wie bei 1).

1 Penny roth.

Werth-Handstempel kreisrund rechts oben: wie bei 2).

Adressenaufdruck: wie bei 1).

3 Pence roth.

Werth-Handstempel kreisrund rechts oben: wie bei 3).

Adressenaufdruck: wie bei 1).

Varietät: Dünner Carton 115 × 90, zum Theil mit Wasser-  
 zeichen: Wappen mit Krone.

## Emission 1877. III.

Weisser Carton 115 × 75; Aufdruck und Ketten-Linien-Umrandung blau; Werthstempel andersfarbig.

7) ½ Penny roth.

Werth-Handstempel kreisrund rechts oben: wie bei 1),  
Adressenaufdruck: wie bei 1).

8) 1 Penny roth.

Werth-Handstempel kreisrund rechts oben: wie bei 2),  
Adressenaufdruck: wie bei 1).

9) 3 Pence roth.

Werth-Handstempel kreisrund rechts oben: wie bei 3),  
Adressenaufdruck: wie bei 1).

## Emission 1878.

Chamois Carton 121 × 75; Markenstempel, Aufdruck  
Umrandung gleichfarbig.

10) ½ Penny braun.

Markenstempel rechteckig rechts oben: In einem Kreis  
Königin Viktoria von Grossbritannien mit Lorbeerkrone  
nach links; oben am Rande: JAMAICA POSTAGE, unten  
ebenso: \* HALF PENNY \*.

Adressenaufdruck: wie bei 1), nur kleinere Buchstaben.

11) 1 Penny blau.

Markenstempel rechteckig rechts oben: In einem Kreis  
Königin Viktoria von Grossbritannien mit Lorbeerkrone  
nach links; darüber im Bogen: JAMAICA POSTAGE  
darunter ebenso: ONE PENNY.

Adressenaufdruck: wie bei 10).

12) 3 Pence grün.

Markenstempel rechteckig rechts oben: In einem Hochbogen  
Königin Viktoria von Grossbritannien mit Lorbeerkrone  
nach links; darüber im Bogen: JAMAICA POSTAGE  
darunter ebenso: THREE PENCE; in den Ecken: Blau  
verzierungen.

Adressenaufdruck: wie bei 10).

**Emission 1879.**

Chameis Carton 121 × 75; zweifarbiger Marken-Werthstempel  
 Aufdruck; grüne Umrandung.

1½ Penny grün und schwarz.

Karte Nr. 12 mit folgenden schwarzen Aufdrucken:

Auf dem Markenstempel: in zwei Zeilen: 1. Zeile: ONE  
 PENNY, 2. Zeile: HALF-PENNY.

Im Adressraume: Ueber dem Wappen und unter der Um-  
 randung in einer Zeile: UNIVERSAL POSTAL UNION.





**S. Lucia.****Emission 1881.**

Chamois Carton 122 × 87; Markenstempel und Aufdruck  
gleichfarbig; ohne Umrandung.

1) 1½ Penny braun.

Markenstempel rechteckig rechts oben: Königin Victoria  
mit Diadem nach links im Achteck; oben: ST. LUCIA,  
unten: PENNY HALFPENNY.

Adressenaufdruck: Oben in vier Zeilen: 1. Zeile: UNION  
POSTALE UNIVERSELLE, 2. Zeile: ST. LUCIA (STE.  
LUCIE), 3. Zeile: POST (englisches Wappen) CARD,  
4. Zeile: THE ADDRESS ONLY TO BE WRITTEN  
ON THIS SIDE.





**Montserrat.****Emission 1880.**

Chamois Carton 122 × 87; Markenstempel und Aufdruck  
schwarzfarbig; ohne Umrandung.

1½ Penny braun.

Markenstempel rechteckig rechts oben: Königin Viktoria mit  
Krone im Achteck nach links; oben: **MONTSERRAT**;  
unten: **PENNY HALF PENNY**.

Adressenaufdruck: Oben in vier Zeilen: 1. Zeile: **UNION**  
**POSTALE UNIVERSELLE**; 2. Zeile: **MONTSERRAT**  
**(MONSERRAT)**; 3. Zeile: **POST**, englisches Wappen,  
**CARD**; 4. Zeile: **THE ADDRESS ONLY TO BE WRITTEN**  
**ON THIS SIDE**.

---



## Neu-Fundland.

### Emission 1873.

Weisser Carton 115 × 71; Markenstempel, Umrandung, Aufdruck und Unterdruck gleichfarbig.

1 Cent grün.

Markenstempel rechts oben: In einem Oval; Portrait des Prinzen von Wales nach rechts; darüber im äusseren Oval: N. F., darunter ebenso: NEW FOUNDLAND; oben im fliegenden Bande: ONE CENT; unten zu beiden Seiten des Ovals je eine: 1.

Adressenaufdruck: In drei Zeilen: 1. Zeile im fliegenden Bande im Bogen: NEW FOUNDLAND, 2. Zeile in einem Schilde: POST CARD, 3. Zeile: THE ADDRESS ONLY TO BE WRITTEN ON THIS SIDE; dann folgen drei Adresslinien, vor der 1. Linie steht in einer Arabeske: To.

In der Umrandung: in den Ecken: Ordenssterne; unten in der Mitte: AMERICAN BANK NOTE CO. N. Y.

Adressenunterdruck: Von der linken unteren Ecke ausgehende Strahlen auf guillockirtem Grunde.

### Emission 1879.

Weisser Carton 128 × 80; Markenstempel, Aufdruck und Umrandung gleichfarbig.

2 Cents dunkelroth.

Markenstempel rechteckig rechts oben: Brustbild der Königin Victoria von Grossbritannien nach rechts; darüber im Bogen in zwei Zeilen: 1. Zeile: TWO, 2. Zeile: NEWFOUNDLAND; darunter im Bogen: TWO CENTS; in den oberen Ecken: in Kreisen je eine: 2; in den unteren Ecken je: ein Stern.

Adressenaufdruck: Oben in drei Zeilen, das erste Wort der 1. Zeile verziert und in einer Wellenlinie: 1. Zeile: Universal Postal Union, 2. Zeile: in schraegen Buch-

staben: NEWFOUNDLAND TERRE-NEUVE  
 Zeile: in einer Verzierung auf linirtem Grunde: POST  
 CARD; dann folgen drei Adresslinien.

Ausserhalb der Umrandung unten in einer Zeile: AMERICAN BANK NOTE COMPANY. NEW YORK

### Emission 1880.

Chamois Carton 125 × 83; Markenstempel, Aufdruck  
 Umrandung gleichfarbig.

3) 2 Cents ziegelroth.

Markenstempel rechteckig verziert rechts oben: Bild der Königin Victoria im Hauskleide mit aufgestützter rechter Hand nach links im Kreise; um den Kreis Verzierungen; darunter unten: TWO CENTS  
 Adressenaufdruck: Oben in drei Zeilen: die 1. Zeile Bogen: Universal Postal Union, die 2. Zeile in zwei Zeilen: NEWFOUNDLAND, TERRE-NEUVE; die 3. Zeile verziert über einem Strahlenkranze in einer Umrandung: POST CARD; dann folgen drei Zeilen Punkte; unter der letzten Punktzeile über der Umrandung steht in einer Zeile: British American Bank Note Co. Montreal.

**Emission 1880 II.**

Hellehamois Carton 120×75; Markenstempel, Umrandung, Druck und Unterdruck gleichfarbig.

1 Cent grün.

Markenstempel rechteckig verziert rechts oben: Im inneren Oval: Portrait des Prinzen von Wales mit schottischer Mütze nach rechts; im äusseren Oval oben: ONE CENT, unten: NEWFOUNDLAND; in den oberen Ecken in Kreisen links N., rechts E.; in den unteren Ecken je eine 1.

Adressenaufdruck wie bei 1).

In der Umrandung in den Ecken Arabesken; unten dicht ausserhalb der Umrandung auf dunklem Grunde: BRITISH AMERICAN BANK NOTE CO. MONTREAL.

Adressenunterdruck: Guillochen.



**Nevis.****Emission 1880.**

Chamois Carton 122 × 87; Markenstempel und Aufdruck  
schwarz; ohne Umrandung.

1½ Penny braun.

Markenstempel rechteckig rechts oben: Königin Victoria  
mit Krone im Achteck nach links; oben: NEVIS;  
unten: PENNY HALF PENNY.

Adressenaufdruck: Oben in vier Zeilen: 1. Zeile: UNION  
POSTALE UNIVERSELLE; 2. Zeile: NEVIS;  
3. Zeile: POST, englisches Wappen mit Löwe und  
Einhorn, CARD; 4. Zeile: THE ADDRESS ONLY  
TO BE WRITTEN ON THIS SIDE.





**Nicaragua.****Emission 1878.**

Chamois Carton 126 × 75; Werthstempel, Aufdruck und Umrandung gleichfarbig.

2 Centavos braunroth.

Werthstempel in Form eines Schildes oben in der Mitte:  
im Schilde: Berglandschaft, auf dem mittelsten Berge  
eine Freiheitsmütze; über den unteren Theil des  
Schildes im Bogen auf einem Bande: 2 CENTAVOS,  
über dem Schilde eine kronenartige Verzierung.

Adressenaufdruck: Oben im Bogen verziert: REPUBLICA  
DE NICARAGUA; um das Werthstempelschild herum:  
Blätterschmuck und darunter in einem geschweiften,  
fliegenden Bande: SERVICIO DE CORREOS; hierunter:  
TARJETA POSTAL; dann folgen: drei Adress-  
linien; am Anfange der 1. Linie steht: Sr.; über der  
inneren Umrandungslinie unten steht: Nota: Escribase  
la direccion solamente en este lado, y el meraje en  
el otro.



## Paraguay.

### Emission 1882 I.

Weisser Carton von verschiedener Grösse; Markenstempel  
und Aufdruck gleichfarbig; ohne Umrandung.

1) 2 Centavos violett, 133×76.

Markenstempel hochoval, reich verziert, oben in der Mitte:

Im innern Oval: Löwe und eine phrygische Mütze auf  
einem Pfahle, sowie die Inschrift: PAZ Y JUSTICIA;  
im äussern Oval Umschrift: oben: REPUBLICA DEL  
PARAGUAY., unten: CENT — 2 — AVOS.

Adressenaufdruck: Oben über und neben dem Marken-  
stempel im fliegenden Bande: links: TARJETA, rechts:  
POSTAL.; hierunter in den Formen des fliegenden Ban-  
des: links: EN ESTE FRENTE SE ESCRIBE LA DI-  
RECCION., rechts: Á LA VUELTA LO QUE SE QUIERA  
COMUNICAR.

2) 3 Centavos blau, 140×76.

Markenstempel hochoval, reich aber anders verziert wie  
bei 1), rechts oben: wie bei 1), jedoch steht unten:  
CENT — 3 — AVOS.

Adressenaufdruck: Oben durch eine T-förmige Doppel-  
linie getrennt: Links in drei Zeilen: Union Postal Uni-  
versal. — REPUBLICA DEL PARAGUAY. — TARJETA  
POSTAL.; rechts ebenfalls in drei Zeilen: Union Pos-  
tale Universelle. — RÉPUBLIQUE DU PARAGUAY. —  
CARTE POSTALE.; dann folgen vier Adresspunktzeilen,  
am Anfange deren erster: A, deren dritter: en steht;  
am unteren Rande der Karte steht durch eine stern-  
förmige Verzierung getrennt, links: DE ESTE LADO  
SE ESCRIBE LA DIRECCION, rechts: LA COMUNI-  
CACION SE ESCRIBE AL REVERSO.

3) 4+4 Centavos braun, 137×78.

Die Karten hängen am unteren Rande der ersten Karte  
zusammen und sind beide auf die Aussenseite gedruckt, der  
Aufdruck ist eingeschnitten.

(Nach Seite 182 einzuheften.)

Markenstempel hochoval, reich aber anders verziert wie bei 1) und 2), auf beiden Karten gleich rechts oben wie bei 1), nur steht unten je: CENT — 4 — AVOS  
 Adressenaufdruck der 1. Karte: wie bei 2), nur ist die doppelte Trennungslinie oben nicht T-förmig gestaltet  
 Adressenaufdruck der 2. Karte: wie bei 2), jedoch steht über der T-förmigen Trennungslinie oben noch: RES PUESTA.

4) 6 + 6 Centavos grün, 137 × 78.

Die Karten hängen am unteren Rande der ersten Karte zusammen und sind beide auf die Aussenseite gedruckt; der Bruch ist eingeschnitten.

Markenstempel auf beiden Karten gleich rechteckig verziert rechts oben: Im innern Oval: Löwe und physische Mütze etc. wie bei 1); im äussern Oval Umschrift REPUBLICA DEL PARAGUAY.; unten auf einem Schilde eine 6, daneben links und rechts ebenso: CENT — AVOS; neben dem innern Oval Blätterschmuck, links Lorbeer, rechts Eiche; in den oberen Ecken in Kreisen je eine 6.

Adressenaufdruck der 1. Karte: wie bei 3).

Adressenaufdruck der 2. Karte: wie bei 3).

#### Emission 1882 II.

Weisser Carton 137 × 78; Markenstempel ein-, Adressenaufdruck zweifarbig; ohne Umrandung.

5) 2 + 2 Centavos schwarz und braun.

Karte No. 3.

Auf beiden Karten im Adressraum in der Mitte unter der doppelten Trennungslinie je schwarz in einer Zeile 33 mm lang und 4 $\frac{1}{2}$  mm hoch: 2 CENTAVOS aufgedruckt.

6) 3 + 3 Centavos schwarz und grün.

Karte No. 4.

Auf beiden Karten im Adressraume in der Mitte unter der doppelten Trennungslinie je schwarz in einer Zeile 37 mm lang und 4 mm hoch: 3 CENTAVOS aufgedruckt.

**Peru.****Emission 1881.**

Grauweißer Carton 140×78; Werthstempel und Aufdruck gleichfarbig; ohne Umrandung.

1) 4 Centavos schwarz.

Werthstempel in der linken oberen Ecke: Wappen von Peru mit 6 Fahnen; darüber im Bogen: 4 CUATRO 4.

Adressenaufdruck: In der rechten oberen Ecke ein durch eine verzierte Linie bezeichneter Platz für den Stempel; oben in der Mitte in drei Zeilen, die beiden ersten im Bogen: UNION POSTALE UNIVERSELLE — CUATRO CENTAVOS FUERTES DE SOL — Verzierung — REPUBLICA PERUANA; dann folgen drei Adresslinien, an deren erster A steht; links unten ist in drei geschwungenen und verzierten Zeilen aufgedruckt: Este lado — solo sirve para — la direccion; am unteren Rande steht: American Bank Note Company. New-York.



**Portorico.****Emission 1878.**

Chamois Carton 146 × 98; orange Unterdruck; Markenstempel, Umrandung und Aufdruck gleichfarbig.

25 Cs. Peseta grün.

Markenstempel rechteckig oben in der Mitte: In einem Oval: Kopf des Königs Alphons XII. von Spanien nach rechts; darüber am Rande: PUERTO-RICO, darunter ebenso: 25 Cs PESETA; links und rechts am Rande in kleinen Ovalen: CORREOS; in der linken oberen und rechten unteren Ecke: je ein Thurm; in der rechten oberen und linken unteren Ecke: je ein Löwe in einem Quadrat.

Adressenaufdruck: Oben links vom Markenstempel: TARJETA, rechts davon: POSTAL; dann folgen vier Adresslinien; am Anfange der 1. Linie steht: Sr. D.; unter der 4. Adresslinie steht in einer Zeile: NOTA. Lo que debe escribirse se hará en el reverso é irá firmado por el remitente.

Der Unterdruck quadratirt; unter den Adresslinien in grossen Buch staben: TARJETA POSTAL.





## Surinam.

### Emission 1876.

Hellchamois Carton  $120 \times 88$ ; Markenstempel, Umrandung  
Aufdruck gleichfarbig.

15 Cent grau.

Markenstempel rechteckig rechts oben: Kopf des Königs  
Wilhelm von Niederland nach links im Kreise; da-  
rüber am oberen Markenrande zwischen Verzierungen:  
SURINAME; unter dem Kreise auf kleinen Schildern  
in Verzierungen: links: 15, rechts: CT.

Adressenaufdruck: Oben in der Mitte: Briefkaart; dann  
folgen vier Adresszeilen; am Anfange der 1. Zeile  
steht: Aan, am Anfange der 4.: te.

### Emission 1877.

Hellchamois Carton  $122 \times 88$ ; Markenstempel, Umrandung  
Aufdruck gleichfarbig.

$12\frac{1}{2}$  Cent braungelb.

Markenstempel rechteckig rechts oben: wie bei 1) jedoch  
auf dem linken unteren kleinen Schild:  $12\frac{1}{2}$ .

Adressenaufdruck: wie bei 1).

### Emission 1880.

Chamois Carton  $122 \times 88$ ; Markenstempel zweifarbig;  
randung und Aufdruck gleichfarbig.

$7\frac{1}{2}$  Cent schwarz und grau.

Karte Nr. 1.

Auf den Markenstempel 11 mm lang und 3 mm hoch,  
schwarz:  $7\frac{1}{2}$  cent aufgedruckt.



7 $\frac{1}{2}$  Cent schwarz und braungelb.

Karte No. 2.

Auf dem Markenstempel schwarzer Aufdruck: wie bei 3).

**Emission 1880.**

Chamois Carton 122  $\times$  88; Markenstempel zweifarbig; Um-  
drehung und Aufdruck gleichfarbig.

7 $\frac{1}{2}$  Cent blau und grau.

Karte No. 1.

Auf dem Markenstempel 15 mm lang und 3 mm hoch blau:

7 $\frac{1}{2}$  cent aufgedruckt.



**Tobago.****Emission 1881.**

Chamois Carton 122 × 87; Markenstempel und Aufdruck  
gleichfarbig; ohne Umrandung.

1 1/2 Penny braun.

Markenstempel rechteckig rechts oben: Kopf der Königin  
Victoria mit Diadem nach links im Achteck; oben:  
TOBAGO, unten: PENNY HALFPENNY.

Adressenaufdruck: Oben in vier Zeilen: 1. Zeile: UNION  
POSTALE UNIVERSELLE, 2. Zeile: TOBAGO (TA-  
BAGO), 3. Zeile: POST (englisches Wappen) CARD,  
4. Zeile: THE ADDRESS ONLY TO BE WRITTEN  
ON THIS SIDE.



**Trinidad.****Emission 1879.**

Hellchamois Carton 122  $\times$  88; Markenstempel und Aufdruck gleichfarbig, ohne Umrandung.

$1\frac{1}{2}$  Penny braun.

Markenstempel rechteckig rechts oben: Königin Victoria von Grossbritannien im Kreise nach links mit Krone; oben im Kreise: TRINIDAD; unten ebenso: POSTAGE am unteren Markenrande: PENNY HALF PENNY; Adressenaufdruck: Oben in vier Zeilen, in der Mitte der 3. Zeile: Wappen; 1. Zeile: UNION POSTALE; UNIVERSELLE; 2. Zeile: TRINIDAD (TRINITÉ). 3. Zeile: POST CARD; 4. Zeile: THE ADDRESS ONLY TO BE WRITTEN ON THIS SIDE.





**Turks-Inseln.****Emission 1881.**

Chamois Carton 122 × 87; Markenstempel und Aufdruck  
gleichfarbig; ohne Umrandung.

1) 1½ Penny braun.

Markenstempel rechteckig rechts oben: Kopf der Königin  
Victoria mit Diadem nach links im Achteck, oben:  
TURKS ISLANDS, unten: PENNY HALF PENNY.

Adressenaufdruck: Oben in vier Zeilen: 1. Zeile: UNION  
POSTALE UNIVERSELLE, 2. Zeile: TURKS ISLANDS  
(ILES DE TURC), 3. Zeile: POST (englisches Wappen)  
CARD, 4. Zeile: THE ADDRESS ONLY TO BE  
WRITTEN ON THIS SIDE.



**Uruguay.****Emission 1879.**

Weisser Carton 122 × 82; Werthstempel und Gegenstück  
schwarz; Aufdruck und Umrandung gleichfarbig.

2 Centesimos schwarz und blau.

Werthstempel rechts oben mit Verzierungen schwarz:  
eine grosse 2; im Punkte derselben eine: 2, im  
Bogen: DOS CENTESIMOS, im Grundstrich: REP.  
O. DEL URUGUAY.

Adressenaufdruck: Als Gegenstück zum Werthstempel:  
Merkur im Kreise, schwarzer Druck; der übrige Auf-  
druck blau: oben: TARJETA POSTAL, das P  
sehr gross und verziert; dann folgen zwei Punktzeilen;  
am Anfange der 1. Zeile steht: Sor. Don; in der  
Mitte der 2.: Calle, im Ende der 2.: No.; hierunter  
in zwei Zeilen: 1. Zeile: NOTA: Lo que quiera es-  
cribirse se hará en el reverso., 2. Zeile: Lit. Mége y  
Aubriot, 33, No. 176 y 178 Mont. <sup>o</sup> (106).

2 + 2 Centesimos schwarz und carminroth.

Die Karten hängen am oberen Rande zusammen und sind  
beide auf die Aussenseite gedruckt.

Werthstempel auf beiden Karten rechts oben mit Ver-  
zierungen schwarz: wie bei 1).

Adressenaufdruck auf beiden Karten gleich: wie bei 1),  
das Gegenstück zum Werthstempel schwarz, der  
übrige Aufdruck carminroth; unter: TARJETA  
POSTAL steht hier noch auf beiden Karten in einer  
Zeile: CONTESTACION PAGA.



**Emission 1880 I.**

Weisser Carton 123×77; Markenstempel und Aufdruck gleichfarbig; ohne Umrandung.

1) 2 Centesimos carminroth.

Markenstempel hochoval verziert rechts oben: In der Mitte: Wappen mit Fahnen; oben im Bogen: REPUBLICA ORIENTAL; im Oval über dem Wappen: DEL URUGUAY, links und rechts je eine 2, unten im Bogen: CENTE — 2 — SIMOS.

Adressenaufdruck: Oben: TARJETA in grossen Buchstaben und darüber weg im fliegenden Bande: UNION POSTAL UNIVERSAL; hierunter in zwei Zeilen: 1<sup>a</sup> Serie - 1880 — Escribase de este lado la direccion y la comunicacion del otro.

Varietät: Die zweite Zeile des Adressaufdrucks: Escribase de este lado la direccion etc.

2) 3 Centesimos grün.

Markenstempel hochoval: wie bei 3), jedoch links und rechts in Kreisen je eine 3 und unten im Bogen: CENTE — 3 — SIMOS.

Adressenaufdruck: wie bei 3).

**Emission 1880 II.**

Weisser Carton 128—130×73—77; Markenstempel und Aufdruck gleichfarbig; ohne Umrandung.

1) 2 Centesimos dunkelblau.

Markenstempel hochoval verziert rechts oben: wie bei 3).

Adressenaufdruck: Oben in grossen Buchstaben: ROU und darüber hinweg im fliegenden Bande: TARJETA POSTAL.; hierunter in zwei Zeilen: 2<sup>a</sup> Serie - 1880. — Escribase de este lado la direccion y la comunicacion del otro.

2) 2 + 2 Centesimos ziegelroth.

Die Karten hängen am unteren Rande zusammen und sind beide auf die Aussenseite gedruckt.

(Nach Seite 190 einzuheften.)

Markenstempel auf beiden Karten hochoval verziert  
rechts oben: wie bei 3).

Adressenaufdruck der 1. Karte: wie bei 5), nur ist die  
dritte Zeile zugefügt: La otra tarjeta sirve para la  
respuesta.

Adressenaufdruck der 2. Karte: wie bei 5), nur steht an  
statt: 2ª Serie - 1880 hier: RESPUESTA.

**Vereinigte Staaten von Nordamerika.****Emission 1873.**

Chamois Carton  $130 \times 76$ ; Markenstempel, Umrandung  
 Aufdruck gleichfarbig; Wasserzeichen: POD. US. ver-  
 langen 63 mm hoch 90 mm breit.

1 Cent braun.

Markenstempel hochoval, verziert, rechts oben: Frei-  
 heitskopf nach links von Guillochen umgeben; in  
 diesen oben im Bogen: U. S. POSTAGE, unten  
 ebenso: ONE CENT.

Adressenaufdruck: Links oben in einer Curve von ge-  
 schwungenen Linien umgeben: United States; hier-  
 unter im Bogen: POSTAL CARD. und darunter in  
 einer Zeile: WRITE THE ADDRESS ONLY ON  
 THIS SIDE — THE MESSAGE ON THE OTHER;  
 dann folgen drei Adresslinien, die 3. Linie ist in der  
 Mitte unterbrochen; am Anfange der 1. Linie steht  
 To.

**Emission 1874.**

Chamois Carton  $130 \times 76$ ; Markenstempel, Umrandung  
 Aufdruck gleichfarbig; Wasserzeichen: POD. US. ver-  
 langen 36 mm. hoch 52 mm breit.

1 Cent braun.

Markenstempel hochoval, verziert, rechts oben: wie  
 bei 1)

Adressenaufdruck: wie bei 1).

**Emission 1875.**

Hellchamois Carton  $130 \times 76$ ; Markenstempel und Auf-  
 druck gleichfarbig; ohne Umrandung.

1 Cent schwarz.

Markenstempel rechteckig, verziert, rechts oben: Frei-  
 heitskopf nach links; darüber im fliegenden Bande  
 im Bogen: U. S. POSTAGE; darunter ebenso: ONE  
 CENT; rechts und links an der Seite: Liktorenbeile.



Adressenaufdruck: Oben U. S. verschlungen darüber hinweg im fliegenden Bande: **POSTAL CARD** hierunter in einer Zeile: **WRITE THE ADDRESS ON THIS SIDE — THE MESSAGE ON THE OTHER.**

Anmerkung: Diese Karte giebt es auch auf hellem gebläutem Carton.

### Emission 1879.

Hellchamois Carton 130 × 77; Markenstempel, Aufdruck und Umrandung gleichfarbig.

4) 2 Cents blau.

Markenstempel hochoval verziert rechts oben: innern Oval: Freiheitskopf nach links mit Diadem auf welchem: **LIBERTY** steht; im äussern Oval welches unten geschleift ist: zu beiden Seiten Schildern je: eine 2; oben: U. S. verschlungen; oben links: **POSTAL**, rechts: **CARD**; unten links: **2** rechts: **CENTS**.

Adressenaufdruck oben in fünf Zeilen, die beiden ersten Zeilen im Bogen: 1. Zeile: **UNIVERSAL POSTAL UNION**, 2. Zeile: (Union Postale Universelle), hierunter unter ein verzierter Strich, 3. Zeile: **UNITED STATES OF AMERICA**; 4. Zeile: (Etats-Unis d'Amérique) 5. Zeile: **WRITE ONLY THE ADDRESS ON THIS SIDE.**

**Emission 1882.**

Chamois Carton 130×77—80; Markenstempel und Aufdruck gleichfarbig; ohne Umrandung.

5) 1 Cent schwarz.

Markenstempel rechteckig verziert rechts oben: wie bei 3).  
Adressenaufdruck: Oben verschlungen: US, darüber hinweg im fliegenden Bande: POSTAL CARD.; hierunter in einer Zeile: NOTHING BUT THE ADDRESS CAN BE PLACED ON THIS SIDE.



## Vereinigte Staaten von Columbia.

### Emission 1881 I.

Verschiedenfarbiger Carton 140 × 92; Markenstempel und Aufdruck gleichfarbig; ohne Umrandung.

1) 2 Centavos schwarz auf hellgelbem Carton.

Markenstempel rechteckig verziert rechts oben: Innen Wappen mit Adler; darüber im Bogen: -EE. UU. DE COLOMBIA-, darunter ebenso: CORREOS; rechts und links hiervon in einer säulenartigen Verzierung je: DOS; in den oberen Ecken in Schilden auf hellem Grunde, in den unteren Ecken in Perlen hell auf dunklem Grunde je eine 2; am unteren Rande: DOS CENTAVOS.

Adressenaufdruck: Links oben in grossen Buchstaben: E. U. DE C. und darüber schräg hinweg im Bande: TARJETA POSTAL; hierunter in der Mitte in einer Zeile: Escribase en seguida la direccion solamente; dann folgen vier Adresspunktzeilen, am Anfange deren erster A, deren dritter en steht; am unteren Rande der Karte steht in einer Zeile: y á la vuelta la comunicacion.

2) 5 Centavos braun auf weissem Carton.

Markenstempel rechteckig verziert rechts oben: Im innern Oval: Wappen mit Adler; über dem Oval im Bogen: EE. UU. DE COLUMBIA, unter dem Oval ebenso: CORREOS, links und rechts je: CINCO CENTAVOS; in den unteren Ecken in Hochovalen, in den oberen in Kreisen je eine 5.

Adressenaufdruck: wie bei 1).

2a) 5 Centavos braun auf gelblichweissem Carton.

Markenstempel: wie bei 2).

Adressenaufdruck: wie bei 1).

2b) 5 Centavos braun auf blauem Carton.

Markenstempel: wie bei 2).

Adressenaufdruck: wie bei 1).

(Nach Seite 192b) einzuheften).

- 2c) 5 Centavos braun auf lila Carton.  
 Markenstempel: wie bei 2).  
 Adressenaufdruck: wie bei 1).
- 2d) 5 Centavos braun auf rosa Carton.  
 Markenstempel: wie bei 2).  
 Adressenaufdruck: wie bei 1).
- 2e) 5 Centavos braun auf blaugrauem Carton.  
 Markenstempel: wie bei 2).  
 Adressenaufdruck: wie bei 1).

### Emission 1881 II.

Weisser Carton 135×85; Aufdruck, Markenstempel und Umrandung gleichfarbig.

- 3) 2 Centavos ziegelroth.

Markenstempel rechteckig oben in der Mitte: Im inneren Oval: Wappen, darum Umschrift: oben: UNION POSTAL UNIVERSAL, unten: ·E. U. DE COLOMBIA·, in den Ecken in den Kreisen: links oben und rechts unten 2, links unten und rechts oben: C.

Adressenaufdruck: Oben in fliegendem, unter dem Markenstempel sich wegziehendem Bande: ETATS - UNIS DE COLOMBIE; darunter in einer Zeile: Escribase en seguida la direccion; dann folgen vier Adresspunktzeilen an deren erster A, an deren dritter en steht; unter der vierten Adresspunktzeile steht rechts unten in einer Zeile: y a la vuelta la comunicacion.

In der Umrandung steht links: CARTE POSTALE, oben: UNION POSTALE UNIVERSELLE, rechts: TARJETA POSTAL, unten: UNION POSTAL UNIVERSAL; unter der Umrandung unten in der Mitte steht: BOGOTA-LIT. DE AVALA.

**Virginische Inseln.****Emission 1880.**

Chamois Carton 122 × 87; Markenstempel und Aufdruck  
einfarbig; ohne Umrandung.

1<sup>1</sup>/<sub>3</sub> Penny braun.

Markenstempel rechteckig rechts oben: Königin Victoria  
mit Krone im Achteck nach links; oben am Rande:  
VIRGIN ISLANDS, unten ebenso: PENNY HALF  
PENNY.

Adressenaufdruck: Oben in vier Zeilen: 1. Zeile: UNION  
POSTALE UNIVERSELLE, 2. Zeile: VIRGIN  
ISLANDS (ILES VIERGES), 3. Zeile: POST, eng-  
lisches Wappen mit Löwe und Einhorn, CARD, 4.  
Zeile: THE ADDRESS ONLY TO BE WRITTEN  
NO THIS SIDE.

Section A

Section A

Section A

# Australien.

## Neu-Seeland.

Emission 1877.

Chamois Carton 126 × 78; Mar enstempel, Umrandung und Aufdruck gleichfarbig.

1) 1 Penny braunroth.

Markenstempel rechteckig rechts oben: Königin Victoria im Kreise nach links; darüber im Bogen: NEW ZEALAND, darunter ebenso: POSTAGE; am unteren Markenrande: ONE PENNY.

Adressenaufdruck: Oben in der Mitte: Wappen; daneben links: POST, rechts: CARD.; darunter: NEW ZEALAND.; hierunter in einer Zeile: THE ADDRESS ONLY TO BE WRITTEN ON THIS SIDE.





**Neu-Süd-Wales.****Emission 1875.**

Weisser Carton  $120 \times 83$ ; Markenstempel, Umrandung und Aufdruck gleichfarbig; die obere und untere Umrandung  $111\frac{1}{2}$  mm lang, die linke und rechte: 79 mm lang.

1 Penny rosa.

Markenstempel rechteckig rechts oben: Königin Victoria im Oval nach links; darüber im Bogen: NEW SOUTH WALES POSTAGE, darunter ebenso: ONE PENNY; in den Ecken: Verzierungen.

Adressenaufdruck: Oben in der Mitte: POST CARD; hierunter: Wappen; darunter in zwei Zeilen: 1. Zeile: The Address only to be written on this side., 2. Zeile: To.

**Emission 1877.**

Weisser Carton  $120 \times 76$ ; Markenstempel, Umrandung und Aufdruck gleichfarbig; die obere und untere Umrandung  $113\frac{1}{2}$  mm lang, die linke und rechte:  $67\frac{1}{2}$  mm lang.

1 Penny dunkelrosa.

Markenstempel rechteckig rechts oben: wie bei 1).

Adressenaufdruck: wie bei 1); jedoch die 1. Zeile unter dem Wappen: The Address etc. in kleineren Buchstaben.



**Queensland.****Emission 1881.**

Verschiedenfarbiger Carton 138×93; Markenstempel, Umrandung und Aufdruck gleichfarbig.

1) 1 Penny carmin auf weissem Carton.

Markenstempel hochoval rechts oben: Im innern Oval:

Kopf der Königin Viktoria mit Diadem; im äussern Oval oben: QUEENSLAND, unten: ONE PENNY —.

Adressenaufdruck: Links oben englisches Wappen mit Löwe und Einhorn; in der Mitte oben auf einem guilochirten Schilde in zwei Zeilen: POST CARD — QUEENSLAND AUSTRALIA.; unter dem Schilde zwischen zwei Strichen in einer Zeile: THE ADDRESS ONLY TO BE WRITTEN ON THIS SIDE; dann folgen vier Adresspunktzeilen am Anfange deren erster To steht.

1a) 1 Penny carmin auf gelbem Carton.

Markenstempel hochoval rechts oben: wie bei 1).

Adressenaufdruck: wie bei 1).

Queensland

1877-1878

1878-1879

1879-1880

1880-1881

1881-1882

1882-1883

1883-1884

1884-1885

1885-1886

1886-1887

1887-1888

1888-1889

1889-1890

1890-1891

1891-1892

1892-1893

1893-1894

1894-1895

1895-1896

1896-1897

1897-1898

1898-1899

1899-1900

1900-1901

1901-1902

1902-1903

1903-1904

1904-1905

1905-1906

**Sandwich-Inseln.****Emission 1882.**

Verschiedenfarbiger Carton 140×82; Markenstempel, Aufdruck und Umrandung gleichfarbig.

1) 1 Cent (Keneta) ziegelroth auf chamois Carton.

Markenstempel in Wappenform, von einer Blätterranke eingefasst, rechts oben: Unter der Krone im Kreise: Brustbild der Prinzessin Liliuokalani (Schwester des Königs und Thronerbin) en face; darüber im Bogen: AKAHI, darunter ebenso: KENETA.

Adressenaufdruck: Oben gross: HAWAII; darüber hinweg im fliegenden Bande: PEPA POO LETA, darunter in einer Zeile: MA KEIA AOA WALE NO KA INOA; dann folgen drei Adresslinien.

In der Umrandung steht oben, mehr links: KALAKAUA. R. 1881.; unten in der Mitte: American Bank Note Co. N. Y.

2) 2 Cents schwarz auf weissem Carton.

Markenstempel liegend rechteckig in Wappenform rechts oben: Im innern Rechteck: Landschaft mit Meeresküste, Berg (Diamantspitze bei Honolulu) und Palmenwald; links und rechts oben je eine 2; unten im fliegenden Bande: TWO CENTS.

Adressenaufdruck: Oben gross: HAWAII; darüber hinweg im fliegenden Bande: UNIVERSAL POSTAL UNION, darunter in einer Zeile: ADDRESS ON THIS SIDE ONLY.; dann folgen drei Adresslinien; in der linken Ecke innerhalb der Umrandung steht: American Bank Note Co. New-York.

In der Umrandung steht oben, mehr links: KALAKAUA. R. 1881.

3) 3 Cents grün auf weissem Carton.

Markenstempel rechteckig verziert rechts oben: Im innern Rechteck, eine von einem Scepter gekreuzte Fackel

(genannt Poloulou, das althawaiische Abzeichen der Königswürde); darüber im Bogen: HAWAII; links und rechts in Medaillons je eine 3; am unteren Rande in einem Schilde: THREE CENTS.

Adressenaufdruck: wie bei 2), nur fehlt der Aufdruck in der linken unteren Ecke.

In der Umrandung dieselben Inschriften wie bei 1).

**Süd-Australien.**

Emission 1877.

Chamois Carton 123  $\times$  75; Markenstempel, Umrandung  
Aufdruck gleichfarbig.

1 Penny violett.

Markenstempel rechteckig rechts oben: Königin Victoria  
nach links in einem Oval; am untern Markenrande:  
ONE PENNY.

Adressenaufdruck: Oben: Wappen; daneben links:  
SOUTH; rechts: AUSTRALIA; darunter: POST  
CARD; hierunter links: To.





**Victoria.****Emission 1876.**

Graugelber Carton 122 × 94; Markenstempel, Umrandung  
Aufdruck gleichfarbig.

1 Penny hellviolett.

Markenstempel rechteckig rechts oben: Königin Victoria  
mit Lorbeerkrantz im Kreise nach links; am oberen  
Markenrande: VICTORIA; am unteren Markenrande:  
ONE PENNY.

Adressenaufdruck: Oben: POST CARD; hierunter:  
Wappen; darunter in zwei Zeilen: 1. Zeile: THE  
ADDRESS ONLY TO BE WRITTEN ON THIS  
SIDE; 2. Zeile: To.

**Emission 1877.**

Gelber Carton 115 × 73; Markenstempel, Umrandung und  
Aufdruck gleichfarbig.

1 Penny violett.

Markenstempel rechteckig rechts oben: Königin Victoria  
nach links mit Diadem im Ovale; darüber im Bogen:  
VICTORIA; darunter ebenso: ONE PENNY; in  
den oberen Ecken: Verzierungen; in den unteren  
Ecken in Kreisen je: 1 d.

Adressenaufdruck: Oben im fliegenden Bande: POST  
CARD; darunter Wappen; hierunter in zwei Zeilen:  
1. Zeile: The Adress only to be written on this side;  
2. Zeile: To.

Varletät: Die äussere Umrandungslinie stärker als die innere.



**West-Australien.**

Emission 1879.

Farbiger Carton 122 × 75: Markenstempel, Umrandung  
Aufdruck gleichfarbig.

Penny blau auf weissem Carton.

Markenstempel liegend rechteckig rechts oben: In einem  
Achteck: nach links schwimmender Schwan; am  
oberen Markenrande: WESTERN AUSTRALIA;  
am unteren Markenrande: POSTAGE ONE PENNY.

Adressenaufdruck: Oben: Wappen; daneben links: POST;  
rechts: CARD; hierunter in einer Zeile: THE  
ADDRESS ONLY TO BE WRITTEN ON THIS  
SIDE.

$\frac{1}{2}$  Penny braun auf röthlichem Carton.

Markenstempel liegend rechteckig rechts oben: In einem  
Quer-Oval: nach links schwimmender Schwan; am  
oberen Markenrande: WESTERN AUSTRALIA;  
am unteren Markenrande: POSTAGE ONE HALF-  
PENNY.

Adressenaufdruck: wie bei 1).



**West-Australien.**

Emission 1879.

Farbiger Carton 122 × 75: Markenstempel, Umrandung  
Aufdruck gleichfarbig.

Penny blau auf weissem Carton.

Markenstempel liegend rechteckig rechts oben: In einem  
Achteck: nach links schwimmender Schwan; am  
oberen Markenrande: WESTERN AUSTRALIA;  
am unteren Markenrande: POSTAGE ONE PENNY.

Adressenaufdruck: Oben: Wappen; daneben links: POST;  
rechts: CARD; hierunter in einer Zeile: THE  
ADDRESS ONLY TO BE WRITTEN ON THIS  
SIDE.

$\frac{1}{2}$  Penny braun auf röthlichem Carton.

Markenstempel liegend rechteckig rechts oben: In einem  
Quer-Oval: nach links schwimmender Schwan; am  
oberen Markenrande: WESTERN AUSTRALIA;  
am unteren Markenrande: POSTAGE ONE HALF-  
PENNY.

Adressenaufdruck: wie bei 1).



## Druckfehler und Berichtigungen.

- Seite 3. Zeile 4 von unten: die ) hinter Hespanha ist zu streichen.  
 Zeile 3 v. u.: hinter portuguezas ist eine ) einzuschalten.  
 Nach Zeile 1 v. u. ist einzuschalten: Anmerkung. Diese Karte giebt es mit Druckfehler in der Weise, dass die Klammer: ) hinter Hespanha statt hinter portuguezas steht; auch so, dass die Klammer: ( vor excepto fehlt.
- Seite 4. Zeile 13 von oben muss lauten: 20 REIS blau,  $128 \times 86$  auch  $136 \times 92$ ; ohne Umrandung.  
 Zeile 13 v. u. muss lauten: 20 + 20 REIS blau,  $128 \times 86$  auch  $136 \times 92$ ; ohne Umrandung.  
 Zeile 4 von unten muss lauten: 30 REIS grün,  $128 \times 86$  auch  $136 \times 92$ ; ohne Umrandung.  
 Vor Zeile 4 v. u. ist einzuschalten: Anmerkung. Diese Karte giebt es auch mit: (COM RESTO-STA PAGA) statt (COM RESPOSTA PAGA).
- Seite 5. Zeile 16 v. u. lies: „allen vier“ anstatt: den unteren.
- Seite 8. Zeilen 3. 8 u. 9 v. u. lies: 12) anstatt 13).
- Seite 9. Zeile 10 v. o. lies: BELGIQUE anstatt BBLGIQUE.
- Seite 11. Zeile 2 v. u. lies: CORRESPONDANCE anstatt CORRESPONDENCE.
- Seite 13. Zeile 5 v. o. lies: 117 auch  $110 \times 158$  anstatt  $117 \times 158$ .  
 Zeile 14 v. u. lies: Umfassungslinie anstatt Umfassungsline.
- Seite 15. Zeile 4 v. u. muss lauten: der Mitte : Correspondenz-Karte . in gothischer Schrift.
- Seite 23. Zeile 1 v. u. lies: Rückantwort anst.: Rückantwort.
- Seite 27. Zeile 15 v. o. lies: framsidan anstatt: fransidan.  
 Zeile 16 v. o.: Der Bindestrich zwischen address und orten ist zu streichen.



Zeile 17 v. o. lies: Afsändaren anstatt Afränd  
Zeile 18 v. o.: die Worte: „Linien (auch“ sir  
streichen.

Nach Zeile 15 v. u. ist einzuschalten: Variet  
In der ersten Zeile der Gebrauchsbemerku  
ist adressen nur mit einem d gedruckt  
zwischen Adress und orten ist ein: — e  
schoben; Forplikstad ist beibehalten.

Zeile 14 v. u. lies: „Varietät 2:“ anstatt: Vari  
An Zeile 13 v. u. ist anzufügen: auch giebt es  
Karte auf der Rückseite mit zehn schwa  
horizontalen Linien.

Zeile 5 v. u. lies: KORRESPONDANS — an  
KORRESPONDENS —

Seite 28. Zeile 4 v. o. lies: kirjeenilmoituksille anstatt  
jeenilmoituksilla.

An Zeile 10 v. o. ist anzufügen: 1. Zeile:  
Russland: adressen pa ryska; 2. Zeile: We  
jälle: asuätopaikka wenujäksi; 3. Zeile: rus  
das letzte Wort: РЗНКБ.

Zeilen 11 u. 12 v. o. sind zu streichen und  
einzuschalten: Varietät: Das letzte Wort  
3. Aufdruckzeile: РЗБИКБ.

Zeile 13 v. u. lies: FINLAND anstatt FINNLAN

Zeile 12 v. u. lies: Suomennassa anstatt Suomena s

Seite 30. Zeile 4 v. o. ist zu streichen.

Zeile 5 v. o. muss lauten: Varietät 1: 2. Ze  
unten: Tälle puolelle etc. wie bei 7).

Nach Zeile 5 v. o. ist einzuschalten: Varietät  
2. Zeile unten: Tälle puolelle kirjoitetaan aino  
staan etc. wie bei 7).

Zeile 6 v. o. muss lauten: Varietät 3: 1.  
3. Zeile etc.

Zeile 7 v. o. lies: 7) anstatt 9).

Nach Zeile 12 v. o. ist einzuschalten: Varietät:

Auf beiden Karten 2. Zeile unten: Tälle puolelle kirjoritetaan ainoastaan etc. wie bei 7).

Zeile 17 v. o. lies: BREFKORT anst. BRRFKORT.

Zeile 8 v. u. ist zu streichen.

Zeile 7 v. u. muss lauten: Varietät 1: 2. Zeile unten etc.

Zeile 6 v. u. muss lauten: Varietät 2: 2. Zeile unten: Tälle puolelle kirjoitetaan ainoastaan etc. wie bei 11), jedoch die 1. Zeile die längste, die 3. die kürzeste.

An Zeile 2 v. u. ist anzufügen: und blauem Aufdruck.

Seite 31. Zeile 1 v. o. lies: „jedoch“ anstatt Varietät 2; d. h.

Zeile 2 v. o. lies: 7) anstatt: 9).

Nach Zeile 3 v. o. ist anzufügen: Varietät: Markenstempel blau.

12a) 10 Penny blau mit lila Umrandung und lila Aufdruck.

Markenstempel: rechteckig verziert rechts oben: wie bei 9).

Adressenaufdruck: wie bei 12).

Rückseite: wie bei 5) jedoch lila.

Nach Zeile 12 v. u. ist einzuschalten: Anmerkung.

Hier giebt es Verschiedenheiten im Aufdruck;

2. Zeile unten: Tälle, puolelle etc. wie bei 13).

Seite 35. Zeile 4 v. o. lies: „unter“ anstatt: unten:.

Seite 37. Nach Zeile 1 v. u. ist anzufügen: Varietät:

Schlechterer Druck, Umrandung anst.  $130\frac{1}{2}$  : 72 nur 129 : 71.

Seite 40. Zeile 15 v. o. lies: ON anstatt IN.

Seite 47. Zeile 15 v. o. Nach: Nr. ist einzuschalten: ohne Punkt.

Zeile 17 und 18 v. o. sind die Worte: „auch ohne Punkt hinter No, mit gross und klein No. und“ zu streichen.

- Zeile 3 v. u. ist zu streichen das Wort: „Auch“
- Seite 51. Nach Zeile 7 v. o. ist einzuschalten: Die Umrandung besteht aus einer Doppellinie.
- Zeile 8 v. o. lies: Karte anstatt Karten
- Seite 58. Nach Zeile 11 v. o. ist einzuschalten: Anmerkung Diese Karte giebt es auch mit umgestelltem Aufdruck rechts unten, nämlich 1. Zeile: Norddeutschland; 2. Zeile: Pour l'Allemagne.
- Seite 60. Nach Zeile 1 v. u. ist anzufügen: Von Karte Varietät a) giebt es Exemplare, bei welchen der Bruch durchlocht ist.
- Seite 62. Die Anmerkung zu 5) ist zu streichen. Die Anmerkung zu 4) gehört nach 5) und muss lauten: Die Karten 4) und 5) giebt es u. s. w.
- Seite 63. Zeile 7 v. o. lies: letztere anstatt letzteren. Zeile 9 v. u. muss lauten: 10)  $2\frac{1}{2}$  Cent vier (auch  $118 \times 94$ ). Nach Zeile 1 v. u. ist anzufügen: Varietät: mit geändertem eng schraffirten Wappen links
- Seite 66. Zeile 13 v. u. Nach: „Posthorns“ ist einzuschalten hohe schmale. Zeile 7 und 8 v. u. sind zu streichen und dafür einzuschalten: Varietät: Im Markenstempel in den Ringe des Posthorns kurze, breite 6.
- Seite 69. An Zeilen 18, 20 und 21 v. o. ist je anzufügen am Anfange der ersten Punktzeile steht anstatt An vorgedruckt: Adresse.
- Seite 77. Zeile 9 v. u. lies: Diese anstatt: Dieso. An Zeile 8 v. u. ist anzufügen: „mit solchem, dass“ in der 3. Zeile des Adressenaufdrucks die Klammer: ) hinter Hespanha statt am Ende der Zeile hinter: portuguezas steht; und auch mit solchem, dass die Klammer: ( vor excepto fehlt.
- Seite 78. Zeile 9 v. u. muss lauten: 4) 20 Reis blau  $128 \times 86$  auch  $136 \times 92$  u. s. w.

Zeile 16 v. u. Nach „86“ ist einzuschalten: „auch  
136  $\times$  92.“

Zeile 5 und 6 v. u. ist vor RESTOSTA bz. RES-  
POSTA einzuschalten: (COM.

Zeile 4 v. u. Nach „86“ ist einzuschalten: „auch  
136  $\times$  92.“

- e 80. Zeile 1 v. u. lies: (21) anstatt (10).
- e 83. Zeile 5 v. o. muss lauten: 16) 10 + 10 Bani carminroth.
- e 87. Zeile 3 v. u. lies: BETAALDT anstatt BETALADT.
- e 91. An Zeile 9 v. u. ist anzufügen: jedoch 4. und 5.  
Zeile anders abgetheilt.  
Zeile 1 v. u. ist zu streichen: „1)“ und dafür zu  
setzen: 2) jedoch mit comunicacioni.
- e 95. Nach Zeile 13 v. u. ist einzuschalten: Varietät:  
OAFOBOP auf der 2. Karte anstatt 21 mm  
nur 16 mm lang.
111. Zeile 16 v. u. lies: WÜRTEMB. anst. WÜTTEMB.
113. Zeile 1 v. o. lies: 37) anstatt: 73).  
Zeile 11 v. o. lies: 1876 anstatt: 1877.
118. Zeile 16 v. u. ist nach: gaki einzuschalten: In-chi.
- e 121. Zeile 4 v. o. lies: Symbol anstatt: Symbole.
- e 123. Zeile 13 v. u. lies: während der zweiten Expe-  
dition etc.
- e 124. Zeile 2 v. u. lies: „den“ statt: „dem“.  
Nach Zeile 1 v. u. ist anzufügen:  
6a) 5 Cent roth und grau.  
Karte No. 3.  
Auf den Markenstempel in rother Farbe  
schräg: Vijf cent aufgedruckt.
- e 159. Zeile 3 v. u. lies: rechteckig anstatt: reshteckig.
- e 193. Zeile 1 v. u. lies: ON statt NO.





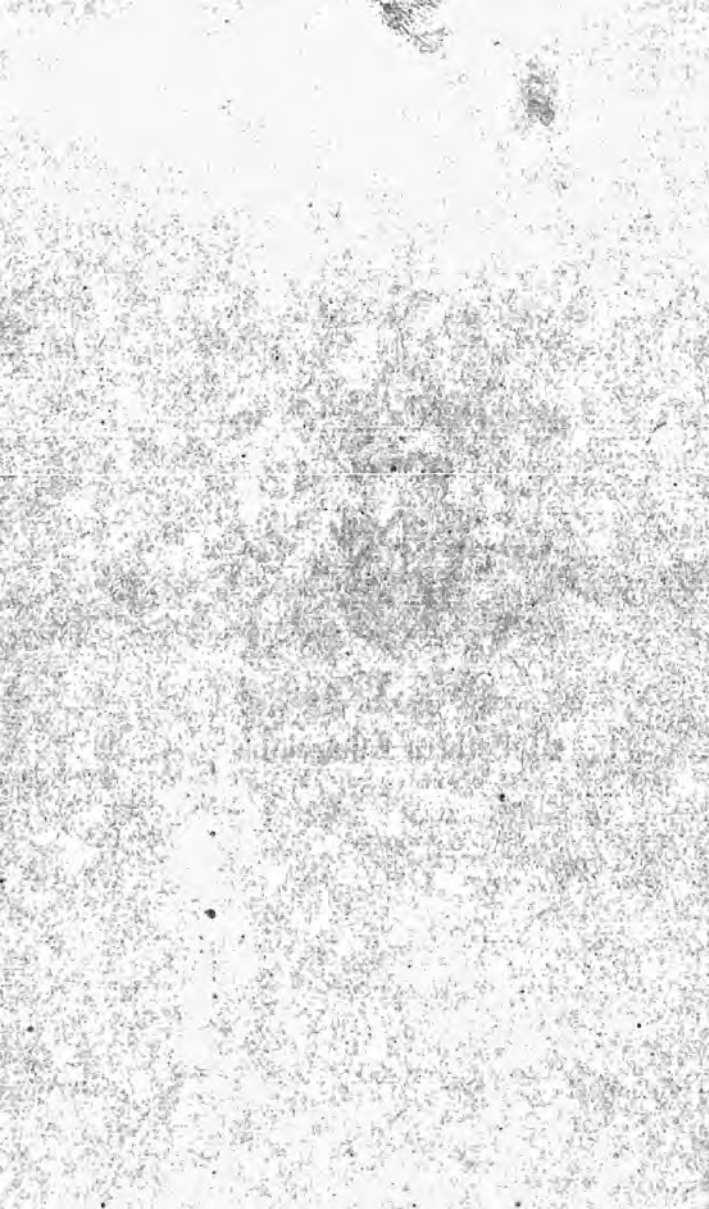



Bibliotheca Lundensiana

PHILATELIC SECTION