

Crawford 1335

LES

TIMBRES - POSTE

ILLUSTRÉS.

BRUXELLES. — TYP. DE VEUVE J. VAN BUGGENHOUDT,
rue de l'Orangerie, 22.



LES

2149 A

TIMBRES - POSTE

ILLUSTRÉS

contenant la nomenclature générale de tous les timbres-poste
et la reproduction de tous les types
émis jusqu'à ce jour, dans les divers pays de l'univers.

(1840-1864)

PAR

J. - B. MOENS,

ILLUSTRATIONS

DE MM. P. SCHMITZ ET DE F. DERAEDEMAEKER.

BRUXELLES

J. - B. MOENS, LIBRAIRE-ÉDITEUR,
7, Galerie Bortier, 7.

1864

TOUS DROITS RÉSERVÉS.

PRÉFACE.

Nous avons retardé jusqu'à ce jour la publication de cet ouvrage, afin de pouvoir le mettre en concordance avec tous les types que nous avons fait reproduire et qui viennent d'être terminés.

Pour éviter tout nouveau retard, nous avons dû omettre quelques types des offices des États-Unis qui nous manquaient; mais qui, du reste, n'ont que peu d'importance, par suite de leur caractère non officiel.

Désireux d'offrir un travail complet jusqu'à ce jour, nous avons fait intercaler dans le texte, les types survenus durant l'impression de cet ouvrage, qui contient ce qui suit :

- 1° Un aperçu historique sur l'origine des postes;

2° Un précis sur la situation géographique de tous les pays qui font usage du timbre-poste;

3° La nomenclature générale de tous les timbres créés jusqu'à ce jour, et classés par ordre alphabétique, dans chaque partie du monde;

4° La désignation du format, de la couleur et du dessin de chaque timbre, avec les renvois aux illustrations;

5° La désignation de toutes les nuances et des diverses variations qu'elles ont subies.

Ne sont considérées comme nuances *différentes*, que celles adoptées officiellement et non les teintes qui sont purement accidentelles et dues au hasard;

6° La réduction des valeurs étrangères en *francs et centimes*;

7° Une table générale par ordre alphabétique, afin de faciliter les recherches.

Cette édition trouvera, nous l'espérons, le même accueil que celui qui a été fait à la précédente, à laquelle elle est infiniment supérieure sous tous les rapports.

Quant à la valeur commerciale de la généralité de ces timbres, le prix-courant de notre journal mensuel *le Timbre-Poste* donne à cet égard tous les renseignements qu'on peut désirer.

J.-B. MOENS,

Galerie Bortier, 7. !

Bruzelles, le 15 mars 1864.

INTRODUCTION.

D'après le témoignage du célèbre historien grec Hérodote, la première poste fut établie par Cyrus, roi des Perses et des Mèdes. Le service de cette poste consistait à entretenir, sur les principales routes de la Perse, des stations (*angara*) où des hommes et des chevaux devaient porter les ordres du souverain. Ces courriers recevaient des messages oraux, qui leur étaient confiés sous la foi du secret.

L'historien Suétone désigne l'empereur Auguste comme ayant rétabli les relais de chevaux, qui, par conséquent, avaient été déjà institués sous la république.

Ces relais ou *mansions* servaient exclusivement au chef de l'État et à ses agents, et étaient entretenus aux dépens du public, qui ne pouvait en faire usage que par une faveur toute particulière. Comme on le voit, ces institutions entièrement

gouvernementales n'ont aucune analogie avec l'organisation du service des postes tel qu'il existe aujourd'hui.

Charlemagne établit des relais de poste en Italie, en Allemagne et dans une partie de l'Espagne. Il institua un corps de courriers, et, de son règne jusqu'au milieu du x^ve siècle, les particuliers ne correspondirent entre eux que par l'entremise de messagers que l'Université de Paris expédiait, à des époques indéterminées, et à son profit, dans les principales villes du royaume.

Ce fut Louis XI qui, dans l'intérêt de son pouvoir despotique et s'inspirant sans doute de l'édit du roi Louis X, qui avait donné, en 1315 à l'Université de Paris, le privilège d'entretenir des messagers chargés de transporter les lettres, argent et hardes de ses agents et écoliers, organisa le service des postes en France et rendit le remarquable édit suivant :

Institution et établissement que le Roy Louis XI, nostre sire, veut et ordonne estre fait de certains coureurs et porteurs de ses dépesches en tous les lieux de son royaume, pays et terres de son obéissance, pour la commodité de ses affaires, et diligence de son service et de ses dites affaires.

1. Ledit seigneur et roy ayant mis en délibération avec les seigneurs de son conseil, qu'il est moult nécessaire et important à ses affaires et à son estat, de sçavoir diligemment nouvelles de tous costés, et y faire, quand bon luy semblera, sçavoir des siennes; d'instituer et d'establir en toutes les villes, bourgs, bourgades et lieux que besoin sera jugé plus commodes, un nombre de chevaux courants de traitte en traitte par le moyen desquels ses commandements puissent estre promptement exécutés, et qu'il puisse avoir nouvelles de ses voisins quand il voudra, veut et ordonne ce qui en suit :

2. Que sa volonté et plaisir est que dès à présent et doresnavant il soit

mis et établi spécialement sur les grands chemins de son dit royaume, de quatre en quatre lieues, personnes féables et qui feront serment de bien et loyaument servir le roy, pour tenir et entretenir quatre ou cinq chevaux de légère taille, bien enharnachés et propres à courir le galop durant le chemin de leur traite, lequel nombre se pourra augmenter s'il est besoin.

3. Pour le bien et surentretienement de la présente institution et établissement et générale observation de tout de qui en dépendra ;

4. Le roy nostre seigneur veut et ordonne qu'il y ait en ladite institution et établissement et générale observation, et pour en faire l'establisement, un office intitulé : *conseiller grand-maistre des coureurs de France*, qui se tiendra près sa personne, après qu'il aura esté faire ledit établissement, et pour ce faire luy sera baillé bonne commission.

5. Et les autres personnes qui seront ainsi par luy établies de traite en traite, seront appelées *maistres*, tenant les chevaux courants pour le service du roy.

6. Lesdits *maistres* seront tenus, et leur est enjoint de monter sans aucun délai ni retardement, et conduire en personne, s'il leur est commandé, tous et chacun les courriers et personnes envoyées de la part dudit seigneur, ayant son passeport et attache du *grand-maistre des coureurs de France*, en payant le prix raisonnable qui sera dit cy-après.

7. Porteront aussi les dits *maistres coureurs* toutes dépesches et lettres de Sa Majesté qui leur seront envoyées de sa part, et des gouverneurs et lieutenants de ses provinces et autres officiers, pourveu qu'il y ait certificat et passeport dudit *grand-maistre des coureurs de France* pour les choses qui partiront de la cour, et hors d'icelles desdits gouverneurs, lieutenants et officiers, que c'est pour le service du roy, lequel certificat sera attaché audit paquet et envoyé avec un mandement du commis dudit *grand-maistre des coureurs de France*, qui sera par luy établi en chacune ville frontière de ce royaume, et autres bonnes villes de passage que besoin sera ; ledit mandement adressant audit *maistre des coureurs*, pour porter sans retardement lesdits paquets, ou monter ceux qui seront envoyés pour les affaires du roy.

8. Et afin qu'on puisse sçavoir s'il y aura eu retardement, et d'où il sera procédé, ledit seigneur veut et ordonne que ledit *grand-maistre des coureurs*, et sesdits commis cotent le jour et l'heure qu'ils

auront délivré lesdits paquets au premier *maître-coureur*, et le premier au second, et aussi semblablement par tous les autres *maîtres-coureurs* à peine d'estre privez de leurs charges, et des gages, privilèges et exemptions qui leur sont donnés par la présente *institution*.

9. Auxquels *maîtres-coureurs* est prohibé et deffendu de bailler aucuns chevaux à qui que ce soit, et de quelque qualité qu'il puisse estre, sans le mandement du roy et dudit *grand-maître des coureurs de France*, à peine de la vie. D'autant que ledit seigneur ne veut et n'entend que la commodité dudit établissement ne soit pour autre que pour son service, considéré les inconveniens qui peuvent survenir à ses affaires, si lesdits chevaux servent à toutes personnes indifféremment sans son sçeu, ou dudit *grand-maître des coureurs de France*.

10. Et afin que nostre très-saint-père le pape et princes estrangers, avec lesquels Sa Majesté a amitié et alliance, par le moyen desquels le passage de France est libre à leurs courriers et messagers, n'ayent sujet de se plaindre du présent règlement, Sa Majesté entend leur conserver la liberté du passage, suivant et ainsi qu'il est porté par ses ordonnances, leur permettant si bon leur semble, d'user de la commodité dudit établissement, en payant raisonnablement, et obéissant aux ordonnances contenues.

11. Mais pour éviter les fraudes que pourraient commettre les courriers et messagers allants et venants en ce royaume, lesquels pour ne se vouloir manifester aux bureaux dudit *grand-maître des coureurs de France*, et à ses commis qui y résideront en chacune ville frontière et autres de ce royaume, passeraient par chemins obliques et destournez pour oster la connoissance de leur voyage et entrée en cedit royaume, prenant pour ce faire austres chevaux et guides.

12. Sa Majesté veut et leur enjoint de passer par les grands chemins et villes frontières pour se manifester aux bureaux dudit *grand-maître des coureurs*, et prendre passeport et mandement tel qu'il sera dit, à peine de confiscation de corps et de biens.

13. Seront lesdits courriers et messagers visitez par lesdits commis dudit *grand-maître*, auxquels ils seront tenus d'exhiber leurs lettres et argent, pour connoistre s'il n'y a rien qui porte préjudice au service du roy, et qui contrevienne à ses édits et ordonnances, dont ledit commis sera bien instruit pour y rendre son devoir, et

pour ce luy sera donné par ledit *grand-maistre des coureurs de France* plein et entier pouvoir de ce faire, en vertu de celuy qui luy sera attribué par la présente institution et par les lettres de commission qui luy en seront expédiées.

14. Après avoir veu et visité par ledit commis les paquets desdits courriers, et conneu qu'il n'y ait rien contraire au service du roy, les cachetera d'un cachet, qu'il aura des armes dudit *grand-maistre des coureurs*, et puis les rendra audit courrier avec passeport que Sa Majesté veut estre en la forme qui en suit :

15. « Maistres tenants les chevaux courants du roy depuis tel lieu jusqu'en tel lieu, montez et laissez passer ce présent courrier nommé tel, qui s'en va en tel lieu avec sa guide et malle, en laquelle sont le nombre de tant de paquets de lettres cachetées du cachet de nostre *grand-maistre des coureurs de France*, lesquelles ont esté par moi veues, et n'y ay rien trouvé qui préjudicie au roy nostre sire, au moyen de quoy ne lui donnez aucun empeschement; ne portant autres choses prohibées et defsendues que telle somme pour faire son voyage, » et sera signé dudit commis et non d'autres personnes.

16. Lequel passeport demeurera és mains du dernier maistre-coureur où ledit courrier se sera arrêté, pour iceluy estre apporté au bureau général dudit *grand-maistre des coureurs de France*, et des passeports sera fait registre qui sera appelé *registre des passeports*.

17. Lesdits commis seront tenus, et leur est enjoint aussitost que lesdits courriers estrangers seront arrivez, et qu'il aura sçeu leurs noms, le sujet de leur voyage, et la part où ils vont, de faire courir un billet pour en donner advis à leur *grand-maistre des coureurs*, qui en advertira Sa Majesté, si ledit courrier n'alloit en cour, et prist un autre chemin que celuy où seroit ledit seigneur, pour se manifester audit *grand-maistre des coureurs*, pour le conduire au roy, soit qu'il fust envoyé vers luy, ou non.

Et s'il se trouve aucuns desdits courriers estrangers et autres entrants dans ce royaume et sortants d'iceluy par chemins obliques et faux passages destournez, ou chargez de lettres ou autres choses préjudiciables au roy nostre sire, lesdits commis les mettront és mains des gouverneurs ou leurs lieutenants en leur absence, et les lettres ou paquets dont ils auront esté trouvez saisis, seront envoyez par lesdits commis à leur *grand-maistre des coureurs*, qui les portera au roy pour sçavoir sur ce sa volonté et plaisir.

18. Et d'autant que la charge dudit *conseiller grand-maistre des coureurs de France* est moult d'importance, et requiert avoir fidélité, soigneuse discrétion et sçavoir; et qu'au moyen dudit office et de ladite charge les articles de l'institution et établissement dessus dit doivent être bien gardez, entretenus et observez, et estant iceluy établissement moult utile au service et à l'intention du roy, requiert y avoir bien notables personnes pour le tenir.

19. Ledit seigneur veut et ordonne que nul ne puisse estre pourveu dudit office, s'il n'est reconnu fidèle, secret, diligent, et moult adonné à recueillir de toutes contrées, régions, royaumes, terres et seigneuries, les choses qui luy pourraient contribuer, et pour luy apporter les nouvelles et paquets qui luy adviennent par ambassades, lettres et autrement qui touchent en particulier et en général l'estat des affaires du roy et du royaume, et faire de toutes choses requises et nécessaires vrayes mémoires et escritures, pour le tout par luy, et non autres, estre rapporté à Sa Majesté.

20. Veut et ordonne que celui qui sera pourveu de ladite charge, soit compris de ses conseillers et autres officiers ordinaires, compté et enrollé en l'estat de son hostel, tout ainsi que l'un de ses conseillers et maistres d'hostel ordinaires, à se trouver partout où le roy sera, sçavoir et entendre au vray ce qui pourra toucher les affaires dudit seigneur, et l'en advertir et servir de ce qui sera nécessaire, et touchera ledit estat.

24. Veut et ordonne que ledit *grand-maistre des coureurs de France* ait l'entière disposition de mettre et establir, partout où besoin sera, lesdits maistres-coureurs, les déposséder si leur devoir ne font, et pourvoir en leur place tel que bon luy semblera, mesme advenant vacation par mort, résignation ou autrement de leurs charges, luy a donné pouvoir d'y pourvoir et instituer d'autres en leurs places et en délivrer *lettres*, les faisant faire serment de fidélité, et leur en donner acte sur lesdites *lettres*.

22. Veut et ordonne que ledit *conseiller grand-maistre des coureurs de France* pour l'entretienement de son estat, après avoir fait serment au roy ès mains de son chancelier, de bien et loyaument servir, ait pour gages ordinaires la somme de huit cents livres parisis, lesquels seront pris sur les plus clairs deniers et revenus dudit seigneur, outre et par-dessus les droits et émoluments ordinaires qu'il prendra comme officier domestique ordinaire de l'hostel et maison dudit seigneur, qui par autres ses lettres luy seront ordonnez et payez

23. Et outre il aura pension de mille livres par autres lettres dudit seigneur pour son dit office, qui luy sera assignée et ordonnée chaque année.

24. Veut et ordonne que tous maistres-coueurs qui seront par ledit grand-maistre establis, ayent aussi pour leur entretenement en leurs estats, pour gages ordinaires, chacun cinquante livres tournois, et chacun des commis qu'il aura près sa personne, et autres lieux que besoin sera, chacun cent livres pour leur entretenement, et veut que les uns et les autres, pendant qu'ils serviront, jouissent des mesmes exemptions et privilèges que les officiers domestiques et commensaux de sa maison.

25. Et à ce que les *maistres-coueurs* ayent moyen d'entretenir et nourrir leurs personnes et leurs chevaux, et qu'ils puissent commodément servir le roy.

26. Il veut et ordonne que tous ceux qui seront envoyez de sa part, ou autrement avec son passeport et attache du *grand-maistre des coueurs de France* ou de ses commis, payent pour chacun cheval qu'ils auront besoin de mener, y compris celuy de la guide qui les conduira, la somme de dix sols pour chacune course de cheval durant quatre lieues, fors et excepté ledit *grand-maistre des coueurs*, qu'ils seront tenus de monter, sans rien prendre de luy ni de ses gens, qu'il mènera pour son service, allant faire ses chevauchées et son établissement, et pour les affaires de Sa Majesté; ensemble ne prendront rien de ses commis qui voudront courir pour les affaires pressées du roy, au moins trois ou quatre fois l'an.

27. Et quant aux paquets envoyez par ledit seigneur, ou qui luy seront adressez, lesdits maistres-coueurs seront tenus de les porter en personne, sans aucun délai de l'un à l'autre avec la cotte cy-mentionnée, sans en prétendre aucun payement; ains se contenteront des droits et gages qui leur sont attribuez.

28. Veut et ordonne les susdits articles et institution dudit grand office *conseiller grand-maistre des coueurs de France*, et autres choses des susdites, soient à toujours observez et gardez sans enfreindre.

Fait et donné à Luxies, près de Doulens, le dix-neufvième jour de juin mil quatre cent soixante et quatre.

LOUIS.

Cette ordonnance, on le voit, s'occupe en même temps du service des dépêches et du transport des voyageurs; il est donc impossible de ne pas y reconnaître une organisation du service des postes, qui ne fut mis à la disposition du public que vers 1550, en payant toutefois 20 sols par cheval.

Le nombre des courriers faisant le service de porter les dépêches de la cour fut fixé à 230.

Pour subvenir aux frais de cette entreprise, trois millions d'impôt furent frappés sur le peuple.

Charles VIII, fils de Louis XI, rendit, en juillet 1495, un édit défendant aux *maîtres coureurs de France*, sous peine de la hart (le gibet), d'apporter dans le royaume, *aucunes lettres* contre les décrets du concile de Bâle et contre la Pragmatique-Sanction; cet édit prouve assez que d'autres dépêches que celles du Roi étaient confiées en France à l'entremise des *maîtres coureurs*.

Henri III créa, en 1576, des messagers royaux, qui se chargeaient des paquets des particuliers; mais ce service était accidentel et se réglait sur les besoins du roi.

L'université de Paris, profitant de l'ancien privilège que lui conférait un édit rendu en 1315, créa un service de messageries, dont Henri IV s'occupa en 1597, et qui fut racheté par le gouvernement français, en 1719, moyennant une rente annuelle de 300,000 livres.

La conduite des voitures de ces *messageries*, fut exclusivement attribuée aux maîtres de poste.

En 1627, des courriers, partant à jours fixes, furent institués; plus tard, une ordonnance royale arrêta un tarif de transport, dont les courriers royaux avaient jusqu'alors arbitraire-

ment fixé le prix. Enfin, en 1673, la taxation fut établie d'après les distances parcourues.

L'initiative prise par Louis XI, devait porter bientôt ses fruits, puisqu'un établissement des postes fut institué en 1516 par le comte François de Taxis. Le service se faisait entre Bruxelles et Vienne.

Les titres que s'était acquis le comte François de Taxis, joints à ceux de son père et de son oncle (ce dernier avait fondé un semblable service dans le Tyrol), déterminèrent l'empereur Maximilien à confier à ce seigneur, par investiture féodale, la charge de *Général des Postes dans tous ses États; et non-seulement dans ceux qu'il possédait alors, mais aussi dans tous les pays qu'il viendrait à acquérir*. Ce privilège fut continué à sa maison par lettres patentes de l'empereur Charles-Quint et de ses successeurs.

En 1522, Charles-Quint, peu après la guerre qu'il fit contre les Turcs, ordonna à Léonard, comte de Tour et Taxis, d'établir une poste permanente, allant des Pays-Bas en Italie, par Trèves, Spire, le Wurtemberg, Augsbourg et le Tyrol.

Vers la fin du xvii^e siècle, par suite des troubles dans les Pays-Bas, la poste de Tour de Taxis étant tombée en désuétude, quelques États en profitèrent pour établir chez eux des postes, qu'ils exploitèrent eux-mêmes, en refusant de reconnaître les droits du précédent office.

Parmi ces États se trouvaient entre autres, le Palatinat, le Wurtemberg, la Saxe, Brandebourg, Mecklembourg, etc.

L'état précaire dans lequel était tombé les postes Tour et Taxis ne fut pourtant que momentané. Ce qui contribua beaucoup à leur rendre leur ancienne importance, ce fut la do-

nation en fief de la poste impériale par l'empereur Mathias, au comte Lamoral de Tour et Taxis pour ses héritiers mâles, privilège qui fut étendu, par l'empereur Ferdinand II, à la branche féminine de cette maison.

Le roi d'Espagne, Charles II, en 1681, et l'empereur Léopold Ier, en 1686, élevèrent à la dignité de prince le comte Eugène-Alexandre de Tour et Taxis, et son petit-fils, le prince Alexandre-Ferdinand de Tour et Taxis, obtint plus tard comme fief la charge de maître des postes de l'empire.

En Belgique, comme dans une grande partie de l'Allemagne, l'administration féodale de la maison de Tour et Taxis fut remplacée, pendant la république et l'empire, par l'administration française.

En 1803, pour l'indemniser de la perte des postes dans les Pays-Bas autrichiens et sur la rive gauche du Rhin, cette maison reçut d'autres seigneuries, et à la chute de l'empereur Napoléon Ier, les puissances alliées passèrent, le 16 janvier 1814, à Francfort, une convention avec le prince Charles-Alexandre de Tour et Taxis, pour concéder à sa maison l'administration provisoire des postes sur la rive gauche du Rhin.

Le 28 février 1814, le prince de Tour et Taxis fut réintégré dans la dignité et les privilèges de *Général Héritaire des Postes de la Belgique*, jusqu'au mois de mai 1815, époque à laquelle Guillaume de Nassau, souverain des Pays-Bas, fit prendre possession de toutes les postes de Belgique.

En 1819, la Prusse lui octroya trois domaines dans la province de Posen.

Depuis cette époque, plusieurs États ont méconnu les droits de cette maison, d'autres les ont rachetés : c'est ainsi que la

plupart des États de l'Allemagne ont actuellement leurs postes particulières. Quant aux États dits du Nord et du Sud, desservis actuellement par cet office, ils perçoivent un droit de fermage annuel du prince de Tour et Taxis, maître des postes héréditaire.

Ces États sont : (*Nord*) *Hesse-Électorale, Lippe-Detmold, Lippe-Schauenbourg, Mecklembourg-Strélitz, Reuss-Greiz, Reuss-Lobenstein-Ebersdorf, Reuss-Schleitz, Saxe-Altenbourg, Saxe-Weimar, Scharzbourg-Rudolstadt.*

(*Sud*) *Francfort-sur-le-Mein, Hesse-Darmstadt, Hesse-Hombourg, Hohenzollern-Hechingen, Hohenzollern-Sigmaringen, Nassau, Saxe-Cobourg et Saxe-Meiningen-Hildbourghausen.*

Les villes de *Lubeck, Hambourg* et *Brême* possèdent aussi un office postal de Tour et Taxis, pour l'expédition des lettres à l'étranger.

Tous ces bureaux secondaires dépendent de l'administration générale des postes, ayant son siège à *Francfort-sur-le-Mein.*

En *Angleterre*, l'établissement des postes date de l'année 1483.

A cette époque, les sacs de lettres étaient portés dans toute la Grande-Bretagne par des courriers à cheval, ou dans de petites voitures, qui se trouvaient très-souvent arrêtés sur les grands chemins par des brigands.

En 1782, Palmer soumit au ministre Pitt un système de réformes que celui-ci transmit au *post-office*, afin d'avoir l'avis d'hommes compétents. Les autorités du *post-office* trouvèrent que ce système était tout à fait impraticable et qu'il porterait préjudice au commerce et au revenu de l'État. Pitt n'abandonna pas pour cela son protégé et il lui fournit les moyens

de surmonter tous les obstacles. Palmer triompha de ses adversaires en leur opposant de solides raisons, et, le 2 août 1784, la première malle-poste partit de Londres pour Bristol. Elle fut bientôt suivie d'autres, qui se dirigèrent par les grandes routes sur les différents points du royaume.

Les avantages de ce nouveau moyen de transport furent bientôt reconnus, et il fut continué jusqu'à ce que la *malle-poste*, qui avait détrôné le *courrier*, le fût à son tour par le *chemin de fer*.

L'application du système de la vapeur pour le transport des dépêches, jointe aux réformes postales adoptées par la généralité des pays, et dont l'Angleterre a donné la première l'exemple, ont eu, depuis, de grands et heureux résultats.

Ce plan de réforme postale, présenté en Angleterre, en 1837, dans une brochure, par M. Rowland-Hill, consistait à réduire la taxe des lettres, dont le prix moyen était de 90 centimes, et à la fixer à un penny ou dix centimes, pour les lettres dont le poids n'excéderait pas une demi-once et qui seraient affranchies au moyen de feuilles ou enveloppes timbrées.

Cette proposition devait nécessairement rencontrer beaucoup d'opposition, puisqu'elle causait, par cette réduction, une perte de 800 p. c. à l'État. Heureusement, des milliers de pétitions, revêtues d'environ 260,000 signatures, vinrent appuyer ce hardi projet. Cette manifestation fut cause que le Parlement nomma une commission pour examiner le plan ; il fut adopté en 1839 et mis en vigueur le 10 janvier 1840.

L'idée, émise par M. Rowland-Hill, d'affranchir les lettres au moyen de timbres, n'était pas neuve, puisque M. D'Auriac nous raconte dans son *Histoire anecdotique de l'industrie fran-*

çaise, qu'on faisait usage en France, en 1653, pour l'affranchissement des lettres, d'un billet contenant ces mots : *Port payé le... jour du mois de... l'an 1653 ou 1654*. Ce billet était attaché autour de la lettre et se vendait un sou tapé, c'est-à-dire à un sou marqué à l'effigie royale. On se procurait ces billets au palais, chez les tourières des couvents, chez les portiers des collèges et communautés, et chez les geôliers des prisons.

Quand le roi Louis XIV quittait sa résidence habituelle, les personnes de sa suite se procuraient des marques qu'elles apposaient sur les lettres destinées à Paris ; M. Feuillet de Conches possède une lettre que Pelisson écrivait à mademoiselle de Scudéry et qui porte une sorte de timbre-poste.

En Angleterre, sous Charles II, les membres du Parlement avaient obtenu le privilège du port gratuit de toutes les lettres écrites par eux, ou qui leur étaient adressées.

Pour jouir de ce privilège, les lettres devaient porter la signature d'un membre du Parlement. Des enveloppes de lettres signées en blanc furent cause qu'il se commit de grands abus. Des personnes s'en approvisionnèrent quelques fois pour plus d'un an.

Le 23 mars 1823, M. G. Treffenberg proposa aux États de la noblesse de Suède d'émettre un papier timbré destiné à servir d'enveloppes aux lettres ; cette proposition fut rejetée à une très-forte majorité.

M. Rowland-Hill a-t-il eu connaissance de ces faits, c'est ce que nous ignorons ; en tous cas, nous devons lui savoir gré d'avoir mené à bonne fin cette idée, tombée complètement dans l'oubli, et dont chacun peut apprécier tous les jours la haute utilité.

Le public voulant reconnaître le service que lui avait rendu M. Rowland-Hill, une souscription nationale fut ouverte par le commerce ; elle produisit environ 400,000 fr., qui lui furent offerts comme témoignage de gratitude de ses concitoyens.

Les marques, signatures et billets, employés primitivement, ont peu de rapport avec les timbres-poste en usage aujourd'hui, puisqu'ils n'étaient employés en France que par la ville de Paris, et en Angleterre que par les membres du Parlement. Nous considérons donc le timbre-poste comme originaire d'Angleterre, d'où il est parti pour être adopté successivement, par tous les pays civilisés.

La Turquie, dont le premier établissement postal date de 1740, a été la dernière en Europe à émettre des timbres poste ; elle n'en a créés que depuis le 1^{er} janvier 1863, et a généralisé ainsi l'usage du timbre dans toute l'Europe.

Voici l'ordre dans lequel le timbre-poste a été adopté par chacun des États de l'Europe. Lorsque nous aurons reçu tous les renseignements que nous attendons, nous donnerons l'ordre général de son introduction dans tous les États du globe.

NOMS DES PAYS.	DATE de l'introduction des timbres.	DATE d'émission des timbres adhésifs.	DATE d'émission des timbres d'enveloppes.
GRANDE-BRETAGNE . .	27 Avril 1840.	13 Mai 1840.	27 Avril 1840.
ZURICH (Canton de).	Février 1843.	Février 1843.	
GENÈVE (Canton de).	1844.	1844.	1845.
FINLANDE	1 ^{er} Janvier 1845.	12 Février 1856.	1 ^{er} Janvier 1845.
BALE (Ville de) . . .	1 ^{er} Juillet 1845.	1 ^{er} Juillet 1845.	
RUSSIE	15 Novembre 1845.	10 Décembre 1857.	15 Novembre 1845.
NEUCHÂTEL (Ville de)	1848.	1848.	
FRANCE	1 ^{er} Janvier 1849.	1 ^{er} Janvier 1849.	
BAVIÈRE	5 Juin 1849.	5 Juin 1849.	
BELGIQUE	27 Juin 1849.	27 Juin 1849.	
ESPAGNE	1 ^{er} Janvier 1850.	1 ^{er} Janvier 1850.	
SWISSE	Avril 1850.	Avril 1850.	
AUTRICHE	1 ^{er} Juin 1850.	1 ^{er} Juin 1850.	1 ^{er} Janvier 1861.
LOMBARDIE			
SARRE	22 Juin 1850.	22 Juin 1850.	23 Janvier 1859.
PRUSSE	15 Novembre 1850.	15 Novembre 1850.	15 Septembre 1851.
SCHLESWIG-HOLSTEIN.	15 Novembre 1850.	15 Novembre 1850.	
HANNOVER	30 Novembre 1850.	30 Novembre 1850.	15 Avril 1857.
ITALIE	3 Décembre 1850.	3 Décembre 1850.	
DANEMARK	Mars 1851.	Mars 1851.	
TOSCANE	1 ^{er} Avril 1851.	1 ^{er} Avril 1851.	
BASSE	1 ^{er} Mai 1851.	1 ^{er} Mai 1851.	1 ^{er} Octobre 1858.
WURTEMBERG	7 Octobre 1851.	7 Octobre 1851.	1 ^{er} Octobre 1862.
OLDENBOURG	28 Décembre 1851.	28 Décembre 1851.	15 Décembre 1860.
TOUR ET TAXIS pour l'Allemagne N. et S.	1 ^{er} Janvier 1852.	1 ^{er} Janvier 1852.	21 Septembre 1861.
BRUNSWICK	1 ^{er} Janvier 1852.	1 ^{er} Janvier 1852.	1 ^{er} Août 1855.
ÉTATS DE L'ÉGLISE . .	1 ^{er} Janvier 1852.	1 ^{er} Janvier 1852.	
PAYS-BAS	1 ^{er} Janvier 1852.	1 ^{er} Janvier 1852.	
PARME	Avril 1852.	Avril 1852.	
LUXEMBOURG	1 ^{er} Novembre 1852.	1 ^{er} Novembre 1852.	

NOMS DES PAYS	DATE de l'introduction des timbres.	DATE d'émission des timbres adhésifs.	DATE d'émission des timbres d'enveloppes.
PORTUGAL	1er Juillet 1853.	1er Juillet 1853.	
MODÈNE	Janvier 1854.	Janvier 1854.	
NORWÈGE	29 Septembre 1854.	29 Septembre 1854.	
BRÈNE	4 Avril 1855.	4 Avril 1855.	1er Janvier 1857.
SUÈDE	1er Juillet 1855.	1er Juillet 1855.	
MECKLENBOURG-SCHWERIN	1er Juillet 1856.	1er Juillet 1856.	1er Juillet 1856.
NAPLES	1er Janvier 1858.	1er Janvier 1858.	
SICILE	1er Janvier 1859.	1er Janvier 1859.	
HAMBOURG	1er Janvier 1859.	1er Janvier 1859.	
LUBECK	1er Janvier 1859.	1er Janvier 1859.	1er Juillet 1863.
LES IONIENNES	1er Juin 1859.	1er Juin 1859.	
MOLDAVIE	Octobre 1859.	Octobre 1859.	
ROMAGNES	Décembre 1859.	Décembre 1859.	
POLOGNE	1er Janvier 1860.	1er Janvier 1860.	21 Janvier 1858.
MALTE	Décembre 1868.	Décembre 1860.	
GRÈCE	1er Octobre 1861.	1er Octobre 1861.	
BERGSDORF (Ville de)	1er Novembre 1861.	1er Novembre 1861.	
MOLDO-VALACHIE	Juillet 1862.	Juillet 1862.	
TURQUIE	1er Janvier 1863.	1er Janvier 1863.	

ABRÉVIATIONS.

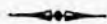

Car.	Carré.
Coul.	Couleur.
Dentel.	Dentelé.
Envel.	Enveloppe.
Gr.	Grand.
Imp.	Impression.
Lith.	Lithographié.
Obl.	Oblong.
Oct.	Octogone.
Ova.	Ovale.
Pet.	Petit.
Rect.	Rectangulaire.
Triang.	Triangulaire.
Typogr.	Typographié.



Le mot *nom*, signifie que la désignation du pays se trouve renseignée sur le timbre.

On ne doit pas considérer les numéros des types, comme étant l'ordre dans lesquels ils ont été émis, ces numéros servent uniquement au classement des timbres.

EUROPE.

EUROPE.

ALLEMAGNE.

ÉTATS DU NORD.

HESSE-ÉLECTORALE, LIPPE-DETMOLD (Principauté de); LIPPE-SCHAUBOURG (Principauté de); MECKLEMBOURG-STRÉLITZ (Grand-Duché de); REUSS-GREITZ (Principauté de); REUSS-LÖBENSTEIN-EBERSDORF (Principauté de); REUSS-SCHLEITZ (Principauté de); SAXE-ALTENBOURG (Duché de); SAXE-WEIMAR (Grand-Duché de); SCHWARZBOURG-RUDOLSTADT (Principauté de).

DESSERVIS PAR L'OFFICE DE TOUR ET TAXIS.

TIMBRES.

Type 1, planche 1.

1^{er} Janvier 1832. — Nom de l'office, chiffre indiquant la valeur, imp. noire sur papier couleur car.

1/4 silbergroschen brun clair, 1/2 sgr. vert d'eau, 1 sgr. bleu clair, 1 sgr. bleu foncé, 2 sgr. rose, 3 sgr. jaune.

1^{er} Mai 1838. 1/3 sgr. chair.

Octobre 1839. — Imp. coul. sur papier blanc, car.

1/4 sgr. rouille, 1/2 sgr. vert clair, 1 sgr. bleu, 2 sgr. rose, 3 sgr. rouge-brun.

1 ^{er} Mai 1863. 1/5 sgr. vert clair.	Septembre 1863. 5 sgr. bistre.
Février 1863. 1/2 sgr. orange.	Janvier 1864. 2 sgr. bleu.
Avril 1862. 1 sgr. rose.	

NOTA. Toutes ces valeurs ont le fond différent.

Type 2. planche 1.

Septembre 1889. — Nom de l'office, chiffre indiquant la valeur, imp. coul. sur papier blanc, car.

5 sgr. lilas, 10 sgr. orange.

ENVELOPPES.

Type 3. planche 1.

21 Septembre 1861. — Nom de l'office, chiffre à relief indiquant la valeur, ovales. Les inscriptions transversales en couleur lilas et l'estampille se trouvent à droite de l'enveloppe.

1/2 sgr. orange, 1 sgr. rose, 2 sgr. bleu foncé, 3 sgr. bistre.

1862. — Mêmes types, inscriptions transversales de la couleur du timbre, et estampille à droite.

1/2 sgr. orange, 1 sgr. rose, 2 sgr. bleu foncé, 2 sgr. bleu de ciel, 3 sgr. bistre.

NOTA. Un sgr. vaut 0,12 1/2 centimes.

ÉTATS DU SUD.

FRANCFORT-SUR-LE-MEIN (Ville libre de); **HESSE-DARMSTADT** (Grand-Duché de); **HESSE-HOMBOURG** (Landgraviat de); **HOHENZOLLERN-HECHINGEN** (Principauté de); **HOHENZOLLERN-SIGMARINGEN** (Principauté de); **NASSAU** (Duché de); **SAXE-COBOURG** (Duché de); **SAXE-MEININGEN-HILDENBURGHAUSEN** (Duché de).

DESSERVIS PAR L'OFFICE DE TOUR ET TAXIS.

TIMBRES.

Type 1. planche 1.

1^{er} Janvier 1852. — Nom de l'office, chiffre indiquant la valeur, imp. noire sur papier coul. car.

1 kreuzer vert d'eau, 3 kr. bleu clair, 3 kr. bleu foncé, 6 kr. rose, 9 kr. jaune.

ALLEMAGNE

(NORD)

1



2



3.



(SUD)

1



2



3.



Décembre 1859. — Imp. coul. sur papier blanc, car.

1 kreuzer vert clair, 3 kr. bleu, 6 kr. rose, 9 kr. jaune.

Février 1862. — 3 kr. rose, 6 kr. bleu, 9 kr. bistre.

NOTA. Toutes ces valeurs ont le fond différent.

Type 2, planche 1.

Septembre 1859. — Nom de l'office, chiffre indiquant la valeur, imp. coul. sur papier blanc, car.

15 kreuzer lilas, 30 kr. orange.

ENVELOPPES.

Type 3, planche 1.

21 Septembre 1861. — Nom de l'office, chiffre à relief indiquant la valeur, octog.

Les inscriptions transversales en coul. lilas et l'estampille se trouvent à droite de l'enveloppe.

2 kreuzer jaune, 3 kr. rose, 6 kr. bleu foncé, 9 kr. bistre.

1862. — Mêmes types, inscriptions de la coul. du timbre et estampille à droite.

2 kreuzer jaune, 3 kr. rose, 6 kr. bleu foncé, 6 kr. bleu de ciel,
9 kr. bistre.

NOTA. Un kreuzer vaut 0.0357 centimes.

AUTRICHE (Empire d').

Borné au nord par la Prusse et la Saxe, à l'est par la Russie et la Moldavie, au sud par la Turquie et l'Italie et à l'ouest par la Bavière, la Suisse, et l'Italie.

Capitale : **Vienne.**

TIMBRES.

Type 1, planche 2.

1^{er} Juin 1830. — Armoiries, aigle à double tête, dans un écusson, imp. coul. rect.
Monnaie conventionnelle ou florin de 60 kreuzer.

1 kreuzer jaune, 1 kr. orange, 2 kr. noir, 3 kr. rouge, 6 kr.
brun, 9 kr. bleu.

Types 2 à 6, planche 2.

1^{er} novembre 1838. — Effigie à relief de l'empereur François-Joseph I^{er}, regardant à gauche, imp. coul. rect. dentel.

Monnaie autrichienne ou florin de 100 kreuzer.

2 kreuzer jaune, 2 kr. orange, 3 kr. noir, 5 kr. rouge, 10 kr. brun, 15 kr. bleu.

Type 5, planche 2.

16 Mars 1859. — Timbre semblable au précédent de la même valeur.

5 kreuzer vert.

Type 7, planche 2.

1^{er} Janvier 1861. — Effigie à relief de l'empereur François-Joseph 1^{er}, regardant à droite (dans un ovale), imp. coul. rect. dentel.

2 kreuzer jaune, 3 kr. vert, 5 kr. rouge, 10 kr. brun, 15 kr. bleu.

Type 12, planche 46.

1^{er} Juillet 1863. — Armoiries, aigle à double tête à relief, dans un ovale, imp. coul. rect. dentel.

2 kreuzer jaune, 3 kr. vert, 5 kr. rose, 10 kr. bleu, 15 kr. bistre.

TIMBRES DE JOURNAUX.

Type 8, planche 2.

(Exclusivement pour les journaux de l'intérieur.)

1^{er} Novembre 1830. — Zeitungs-stempel (tête de mercure), sans désignation de valeur, imp. coul. car.

Bleu, jaune, rose.

NOTA. La valeur du timbre bleu est de 1 kreuzer, du jaune de 10 kr. et du rose de 50 kr. Ils servaient à l'affranchissement de 1, 10 et 50 journaux sous une même bande.

Type 9, planche 2.

Effigie à relief de l'empereur François-Joseph 1^{er} regardant à gauche (sans désignation de valeur), imp. coul. rect.

1^{er} Novembre 1858. — Bleu.

1^{er} Mars 1859. — Lilas.

Type 10, planche 2.

1^{er} Janvier 1861. — Même effigie regardant à droite, imp. coul. rect.

Gris, lilas.

Type 15, planche 46.

1^{er} Juillet 1863. — Armoiries, aigle à double tête à relief, sans désignation de valeur, imp. coul. octog.

Lilas.

NOTA. La valeur de ces timbres est de 0,04 centimes.

AUTRICHE .

1.



2.



3.



4.



5.



6.



7.



8.



9.



10.



11.



Type 11. planche 2.

(Exclusivement pour les journaux de l'extérieur).

1^{er} Mars 1853. — Zeitungs-stempel, armoiries, aigle à double tête, imp. coul. car.

Monnaie conventionnelle ou florin de 60 kreuzer.

1 kreuzer noir, 2 kr. brun, 4 kr. rouge.

1^{er} Janvier 1858. — Timbres semblables.

Monnaie autrichienne ou florin de 100 kreuzer.

1 kreuzer bleu, 2 kr. vert clair, 2 kr. vert foncé, 2 kr. rouge,
4 kr. brun.

NOTA. Les ornements qui se trouvent dans les angles, sont différents aux timbres de 2 kr. vert.

ENVELOPPES.

Type 7. planche 2.

1^{er} Janvier 1861. — Effigie à relief de l'empereur François-Joseph 1^{er}, regardant à droite, ovales (estampille à gauche de l'enveloppe).

5 kreuzer vert, 5 kr. rouge, 10 kr. brun-rouge, 15 kr. bleu,
20 kr. orange, 25 kr. chocolat, 30 kr. violet, 35 kr. bistre.

Type 12. planche 46.

1^{er} Juillet 1863. — Armoiries, aigle à double tête à relief, ovales (estampille à droite de l'enveloppe).

5 kreuzer vert, 5 kr. rose, 10 kr. bleu, 15 kr. bistre, 25 kr. violet.

NOTA. Les enveloppes coûtent 1/2 kr. à ajouter à la valeur réelle.

Un kreuzer monnaie conventionnelle vaut 0,042 centimes.

Un kreuzer monnaie autrichienne vaut 0,02 1/2 centimes.

La principauté de LICHTENSTEIN emploie les timbres d'Autriche.

BADE (Grand-Duché de).

Borne au nord par la Hesse, au sud par la Suisse et le lac de Constance, à l'est par le Wurtemberg et à l'ouest par la France.

Capitale : **Carlsruhe.**

TIMBRES.

Type 1. planche 5.

1^{er} mai 1851. — Nom, chiffre indiquant la valeur, imp. noire, car.

1 kreuzer chamois, 5 kr. jaune, 5 kr. jaune-olive, 6 kr. vert,
9 kr. rose.

7 mars 1853. — 1 kreuzer blanc, 3 kr. vert, 6 kr. jaune.

17 Juin 1857. — 3 kr. bleu.

NOTA. Chacune de ces valeurs a le fond différent

Type 2, planche 3.

1^{er} Janvier 1861. — Nom, armoiries du Grand-Duché, imp. coul. sur fond de coul. car. dentel.

1 kreuzer noir, 3 kr. bleu foncé, 6 kr. orange, 9 kr. rose.

1^{er} Janvier 1862. — 3 kr. bleu de ciel, 6 kr. jaune.

29 Janv. 1862. — 6 kr. bleu, 9 kr. bist. | Décembre 1863. — 9 kr. brun-olive.

Type 3, planche 3.

29 Janvier 1862. — Nom, armoiries du Grand-Duché, imp. coul. sur fond blanc, car. dentel.

3 kreuzer rose, 18 kr. vert, 30 kr. jaune.

LAND-POST PORTO MARKE.

Type 3, planche 46.

(Timbres pour l'intérieur.)

1^{er} Octobre 1862. — Chiffre indiquant la valeur, imp. noire, car. dentel.

1 kreuzer paille, 3 kr. paille.

Type 6, planche 46.

1^{er} Octobre 1862. — 12 kreuzer paille.

ENVELOPPES.

Type 4, planche 3.

1^{er} Octobre 1838. — Effigie blanche à relief du Grand-Duc Frédéric-Guillaume-Louis, regardant à droite, ovales.

Les inscriptions transversales en jaune et l'estampille se trouvent à gauche.

3 kreuzer bleu foncé, 6 kr. jaune, 9 kr. rose, 12 kr. bistre,
18 kr. brique.

29 Janvier 1862. — Les inscriptions transversales en jaune et l'estampille se trouvent à droite.

3 kreuzer rose, 6 kr. bleu de ciel, 9 kr. bistre.

NOTA. Un kreuzer vaut 0,0337 centimes.

BADE (Grand Duché de)

2.



1.



3.



4.



BAVIÈRE (Royaume de)

1.



2.



BELGIQUE (Royaume de)

2



BAVIÈRE (Royaume de).

Composé de deux parties séparées par le royaume de Wurtemberg et le Grand-Duché de Bade, et situées, l'une à l'est sur le Danube, l'autre à l'ouest sur la rive gauche du Rhin. La première est bornée au nord par les Principautés de Reuss, les duchés et le royaume de Saxe, au sud et à l'est par le Vorarlberg, la Bohême et l'Inn, et à l'ouest par la Hesse-Électorale, les Grands-Duchés de Hesse-Darmstadt et de Bade et le royaume de Wurtemberg. La seconde est comprise entre le Grand-Duché de Bade à l'est, le Grand-Duché de Darmstadt au nord-est, celui du Bas-Rhin à l'ouest et la Lauter au sud, qui la sépare de la France.

Capitale : **Munich.**

Type 1, planche 5.

5 Juin 1849. — Nom, chiffre dans un carré indiquant la valeur, imp. noire, car.

1 kreuzer blanc.

Type 2, planche 5.

1^{er} Octobre 1850. — Nom, chiffre dans un cercle indiquant la valeur, imp. coul. car.

1 kreuzer rose, 5 kr. bleu, 6 kr. marron, 9 kr. vert.

19 Juillet 1854. — 18 kr. jaune. | 1^{er} Juillet 1858. — 12 kr. rouge.

1^{er} Octobre 1862. — 1 kr. jaune, 3 kr. rose, 6 kr. bleu, 9 kr. bistre, 12 kr. vert, 18 kr. rouge.

CHIFFRE-TAXE.

Type 3, planche 46.

1^{er} Octobre 1862. — Chiffre indiquant la valeur, imp. noire, rect.

5 kreuzer blanc.

NOTA. — Ce timbre sert de taxe aux lettres non affranchies, nées et distribuables dans la circonscription d'un bureau de poste.

Un kreuzer vaut 0,0357 centimes.

BELGIQUE (Royaume de).

Borné au nord-est par la Hollande, au sud par la France, à l'est par le Grand-Duché de Luxembourg et la Province Rhénane de Prusse, et à l'ouest par l'Océan.

Capitale : **Bruxelles.**

Type 1, planche 5.

Loi du 24 décembre 1847, — en circulation le 27 juin 1849.

Efficace à droite du roi Léopold 1^{er} (sans encadrement), imp. coul. rect.

10 cent. noir.

| 20 cent. bleu.

Type 2, planche 5.

Effigie à droite du roi Léopold I^{er} (avec encadrement ovale), imp. coul. rect.

10 Août 1850. — 10 cent. noir.

31 Juillet 1850. — 40 cent. rouge.

» — 20 cent. bleu.

1^{er} Juin 1861. — 1 cent. vert.

11 Avril 1863. — Timbres semblables dentel.

1 cent. vert, 1 cent. vert-olive, 10 cent. noir, 20 cent. bleu,
40 cent. rouge.

BERGEDORF (Ville de).

Dépendant des villes de Lubeck et de Hambourg.

Située à 14 kil. sud-est de Hambourg, sur la Bille. Repaire de pirates au xiv^e siècle.

Types 1 et 2, planche 4. — Types 3 à 5, planche 46.

4^{er} Novembre 1861. — Nom, armoiries (aigle de Lubeck et armes de Hambourg),
imp. noire sur papier coul. car.

1/2 sch. violet, 1 sch. blanc, 1 1/2 sch. jaune, 3 sch. rose, 4 sch.
fauve.

Type 1, planche 4. — Type 5, planche 46.

10 Novembre 1861. — Timbres semblables aux précédents de même valeur.

1/2 sch. bleu, 3 sch. rose, imp. bleue.

NOTA. La dimension des timbres augmente avec leur valeur.

Les lettres L.H.P.A qui se trouvent dans les angles du carré, signifient : *Lubeck,*
Hambourg, post-amt.

Un sch. vaut 0,09 1/2 centimes.

BRÈME (République de).

Enclavée dans le royaume de Hanovre.

Capitale : **Brème.**

TIMBRES.

Type 1, planche 4.

4 Avril 1833. — Nom, armoiries (clef horizontale dans un écusson), imp. noire, rect.

Stadt-post-amt : 3 grote bleu (pour la ville de Brème).

BERGEDORF (ville de)

1.



2.



BRÈME (ville libre de)

1.



2.



3.



4.



5.



BRUNSWIK (Duché de)

1.



2.



3.



4.



Type 2, planche 4.

Nom, armoiries semblables dans un ovale, imp. coul. rect.

19 Août 1855. — 5 sgr. vert. | 1^{er} Sept. 1863. — 5 sgr. vert. (dent.).

Type 3, planche 4.

Armoiries semblables, dans un écusson, imp. noire, rect. de grande dimension.

4 Avril 1855. — 5 grote rose. | 9 Juillet 1860. — 7 grote jaune.

Septembre 1862. — Même type dentel.

5 grote rose.

Type 4, planche 4.

13 Novembre 1861. — Nom, armoiries de la ville dans un ovale, imp. noire, rect. dentel.

10 grote blanc.

Type 6, planche 46.

1^{er} Mai 1863. — Nom, armoiries semblables, imp. coul. rect. dentel.

Stadt-post-amt : 2 grote orange, 2 gr. jaune (pour la ville de Brême).

ENVELOPPES.

Type 3, planche 4.

1^{er} Janvier 1857. — Nom, armoiries semblables dans un écusson, imp. noire, ovale-obl. (sans valeur indiquée), estampille à gauche.

Stadt-post-amt : sur papier blanc (pour la ville de Brême).

» sur papier azuré »

NOTA. La valeur est de 1 grote, ou 0,056 centimes.

Il existe en outre quatre différents offices postaux, savoir : celui de Hanovre, d'Oldenbourg, de Prusse et de Tour et Taxis qui ont chacun leurs propres timbres.

BRUNSWICK (Duché de).

Situé entre les États de Prusse, de Hanovre, d'Anhalt et de Hesse.

Capitale : **Brunswick.**

TIMBRES.

Type 1, planche 4.

1^{er} Janvier 1852. — Nom, armoiries (cheval courant à gauche, surmonté d'une couronne), imp. coul. sur papier blanc, obl.

1 sgr. rose, 2 sgr. bleu, 3 sgr. vermillon.

Mêmes types, imp. noire sur papier coul. obl.

Mars 1853. — 1 sgr. orange.	1 ^{er} Mars 1856. — 1/4 sgr. cachou.
» 2 sgr. bleu.	» 1/3 sgr. blanc.
» 3 sgr. rose.	1 ^{er} Janvier 1861. — 1 sgr. jaune.

1^{er} Septembre 1862. — Même type. imp. coul. sur papier blanc, obl.

3 sgr. carmin.

Type 6, planche 46.

1^{er} Janvier 1863. — Nom, armoiries semblables, imp. noire, sur papier coul. obl.

1/2 sgr. vert.

Type 2, planche 4.

Février 1857. — Chiffres dans un ovale-oblong surmontés d'une couronne, imp. noire, car.

4/4 gutengroschen, cachou.

NOTA. Ce timbre est divisé en quatre parties; chaque partie de 1/4 gut. ou 3 pfennige, a la valeur dans un ovale-obl., surmontée d'une couronne et s'emploie à volonté par fraction.

ENVELOPPES.

Type 3, planche 4.

1852. — Frappée avec un timbre à main, sans désignation de valeur, estampille tantôt à droite, tantôt à gauche, imp. coul. ronde.

Stadt post freimarke : rouge (pour la ville de Brunswick).

NOTA. La valeur de ce timbre est de 3 pfennige. Il se trouve reproduit sur papier de toutes couleurs.

Type 4, planche 4.

1^{er} Août 1855. — Armoiries, cheval courant à gauche, surmonté d'une couronne, imp. coul., ovale. Les inscriptions transversales en bleu et l'estampille se trouvent à gauche de l'enveloppe.

1 sgr. jaune, 2 sgr. bleu foncé, 3 sgr. rose.

1862. — 2 sgr. bleu de ciel.

NOTA. Un sgr. vaut 0,12 1/2 centimes, un pfennige 0,01 centime.

DANEMARK (Royaume de)

1.



2.



3.



4.



SCHLESWIG HOLSTEIN (Duchés de)

1.



DEUX SICILES
NAPLES.

1.



2.



3.



4.



5.



6.



7.



8.



9.



DANEMARK (Royaume de).

Baigné partout par la mer, excepté au sud où il est borné par le Hanovre et le Mecklembourg; il a la Baltique à l'est, la mer du Nord à l'ouest; le détroit du Sund, le Cattégat et le Skager-Rack le séparent de la Suède et de la Norvège.

Capitale : **Copenhague.**

Type 1, planche 5.

Mars 1831. — Armoiries royales, sceptre et épée croisés, surmontés d'une couronne, imp. coul. sur papier blanc burelé, fond sablé, car.

4 rigsbank-skilling brun foncé, 4 rgs. sk. jaune-brun.

4 rgs. sk. brun foncé, papier jaunâtre burelé.

Type 2, planche 5.

Avril 1831. — Valeur dans un encadrement rond, surmontée d'une couronne, imp. coul. sur papier burelé car.

2 rigsbank-skilling, bleu sur blanc. (Pour la ville de Copenhague.)

2 rgs. sk. bleu sur jaunâtre.

Type 3, planche 5.

Armoiries royales, fond sablé, imp. coul. car.

Novembre 1833. — 4 sh. brun-jaune.

Mat 1834. — 2 sh. bleu.

Juillet 1837. — 8 sh. vert

Août 1837. — 16 sh. lilas.

Déc. 1863. — 16 sh. violet vif.

Type 4, planche 5.

1838. — Mêmes types, fond ondulé, imp. coul. car.

4 sh. brun foncé, 4 sh. brun-jaune, 8 sh. vert.

NOTA. Un shilling vaut 0,028 centimes.

DEUX-SICILES (Royaume des).

NAPLES.

Borné au nord-ouest par les États de l'Église, et au sud, est séparé de la Sicile par le phare de Messine; occupe la partie méridionale de la Péninsule Italique, entre les mers Adriatique, Ionienne et Tyrrhénienne au nord-est, à l'est et à l'ouest.

Capitale : **Naples.**

Types 1 à 7, planche 5.

Loi du 16 octobre 1837, — en circulation le 1er janvier 1838.

Nom, armoiries (cheval et trinacrie ou assemblage de trois jambes humaines dont les extrémités sont cachées par une tête de Méduse, et 3 fleurs de lys des Bourbons y ajoutées en 1815), imp. coul., les trois premiers car., les autres rect.

1/2, 1, 2, 5, 10, 20, 50 grana, lie de vin.

NOTA. Chaque timbre a les armoiries encadrées différemment. Supprimés le 1^{er} avril 1861, ils restèrent en usage jusqu'au 1^{er} novembre 1861, époque à laquelle ils n'eurent plus aucun cours.

GOUVERNEMENT PROVISOIRE.

TIMBRES DE JOURNAUX.

Type 1, planche 5.

Octobre 1860. — Nom, armoiries semblables aux timbres précédents, imp. coul. car.

1/2 tornèse bleu.

NOTA. Pour obtenir ce timbre, on a utilisé la gravure du 1/2 grano précédent, en remplaçant le G, (*grano*) par un T, (*tornèse*). Ce changement n'ayant pas été fait convenablement, on peut distinguer sans peine la lettre G, quoique surchargée d'un T.

Type 2, planche 5.

1^{er} Novembre 1860. — Nom, armoiries, croix de Savoie, imp. coul. car.

1/2 tornèse bleu.

NOTA. C'est encore le 1/2 grano, devenu 1/2 tornèse, qui a été utilisé en cette occasion. Les armoiries des Bourbons ont fait place à la Croix de Savoie sur le fond de laquelle, on distingue encore des traces du type précédent.

Type 3, planche 5.

Janvier 1861. — Effigie blanche à relief du roi Victor-Emmanuel II, regardant à droite, imp. coul. rect.

1/2 tornèse vert, 1/2 grano bistre, 1 gr. noir, 2 gr. bleu, 5 gr. rouge, 5 gr. lilas, 10 gr. jaune, 20 gr. citron, 50 gr. gris-perle, 50 gr. bleu-pensée.

NOTA. Ces timbres, supprimés le 15 octobre 1862, ont été remplacés par ceux en usage dans le royaume d'Italie (voir Italie).

Un tornèse ou demi-grano vaut 2 centimes, et un grano 4 centimes.

SICILE.

La plus grande île de la mer Méditerranée, à la pointe de l'Italie, dont elle n'est séparée que par le détroit de Messine.

Capitale : **Palerme.**

Type 1, planche 6.

Loi du 29 octobre 1858. — En circulation le 1^{er} janvier 1859.

SICILE.

1.

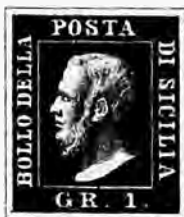

ESPAGNE (Royaume de)

1.



2.



3.



4.



5.



6.



7.



8.



9.



Nom, effigie du roi Ferdinand II regardant à gauche, imp. coul. rect.

1/2 grano orange, 1 gr. brun-olive, 1 gr. olive, 2 gr. bleu clair,
5 gr. vermillon, 5 gr. carmin, 10 gr. bleu foncé, 20 gr. noir-bleuté, 50 gr. rouge-brique.

NOTA. Supprimés le 27 mai 1860, ils restèrent en usage jusqu'au 1^{er} mai 1861, époque à laquelle ils n'eurent plus aucun cours et furent remplacés par ceux en usage dans le royaume d'Italie (voir *Italie*).

Un grano vaut 4 centimes.

ESPAGNE (Royaume d').

Borné au nord-est par la France, dont il est séparé par les Pyrénées, au nord-ouest par l'Océan Atlantique, à l'ouest par le Portugal, au sud par l'Afrique, dont le sépare le détroit de Gibraltar; au sud-est et à l'est par la mer Méditerranée.

Capitale : **Madrid**.

Type 2, planche 6.

Décret du 1^{er} décembre 1849. — En circulation le 1^{er} janvier 1850.

Effigie à gauche de la reine Isabelle II diadémée, millésime indiqué, imp. coul. rect.

6 cuartos noir.

Type 3, planche 6.

1^{er} Janvier 1850. — Même effigie regardant à droite, millésime indiqué, imp. coul. rect. de plus petite dimension.

12 cuartos lilas.

Type 4, planche 6.

1^{er} Janvier 1850. — Même effigie regardant à droite, millésime indiqué, imp. coul. rect.

5 reales orange, 6 r. bleu, 10 r. vert-bleuté.

Type 5, planche 6.

1^{er} Janvier 1851. — Effigie à droite de la reine Isabelle II, avec couronne de perles, encadrement ovale, millésime indiqué, imp. coul. rect.

6 cuartos noir, 12 c. lilas, 2 reales orange, 5 r. rose, 6 r. bleu, 10 r. vert.

Type 7, planche 6.

1^{er} Janvier 1852. — Effigie à gauche de la reine Isabelle II, dans un encadrement rond, millésime indiqué, imp. coul. rect.

6 cuartos rose, 12 cuartos lilas, 12 cuartos brun.

Type 6, planche 6.

1^{er} Janvier 1832. — Même type, imp. coul. rect.

2 reales orange, 5 reales vert, 6 reales vert-bleuté.

Type 1, planche 6.

3 Novembre 1832. — Armoiries de la ville de Madrid (ours montant sur un arbre), dans un ovale surmonté d'une couronne, encadrement octog. rect.

5 cuartos bronzé (correo interior).

Décret du 29 mai 1833. — En circulation le 15 octobre 1833.

Même type.

1 cuarto bronzé, 1 cuarto doré (correo interior).

NOTA. — Le port d'une lettre était fixé primitivement à 3 cuartos pour l'intérieur de la ville de Madrid ; le 15 octobre 1833 le prix fut fixé à 1 cuarto, mais on percevait contrairement au premier taux fixé, 1 cuarto du destinataire, de sorte qu'une lettre coûtait 2 cuartos.

Ces timbres étaient exclusifs à la ville de Madrid.

Type 3, planche 6.

Janvier 1833. — Effigie à droite de la reine Isabelle II (avec diadème), millésime indiqué, imp. coul. rect.

6 cuartos rose vif, 12 cuartos violet, 12 cuartos carmin.

Type 9, planche 6.

Janvier 1833. — même type, imp. coul. rect.

2 reales orange vif, 5 reales vert, 6 reales bleu.

Type 11, planche 7.

Janvier 1834. — Armoiries royales, millésime indiqué, imp. coul. sur fond blanc, rect.

4 cuartos carmin, sur papier blanc, 4 cuartos carmin, sur papier bleuté,
1 real noir-bleuté, sur papier blanc.

Type 12, planche 7.

Janvier 1834. — Armoiries semblables, imp. coul. sur fond de coul. rect.

6 cuartos carmin.

Type 13, planche 7.

Janvier 1834. — Armoiries semblables, imp. coul. sur fond de coul. rect.

2 reales rouge, 5 reales vert, 6 reales bleu.

ESPAGNE (Suite)

10.



11.



12.



13.



14.



15.



16.



17.



18.



Type 10, planche 7.

1^{er} Novembre 1854. — Armoiries royales, sans millésime, imp. coul. sur fond blanc, rect.

2 cuartos vert.

NOTA. Ce timbre exclusif à la ville de Madrid, remplaça le 1 cuarto (*ours*). On omit cette valeur nouvelle, afin de supprimer le droit de 1 cuarto que devait payer le destinataire.

Type 14, planche 7.

Décret du 27 septembre 1854. — En circulation le 1^{er} avril 1855.

Effigie à droite de la reine Isabelle II couronnée de lauriers, imp. coul. sur papier bleuté, avec un W en filigrane, rect.

2 cuartos vert foncé, 4 cuartos brique, 4 cuartos rouge-violet,
4 cuartos rouge-vin, 1 real bleu, 2 reales brun.

Janvier 1856. — Mêmes types sur papier vergé blanc, avec lignes diagonales croisées en filigrane, rect.

2 cuartos vert, 4 cuartos rose, 1 real bleu, 2 reales brun-violet.

1857. — Timbres semblables sur papier mécanique blanc.

2 cuartos vert-olive, 2 cuartos vert pâle, 4 cuartos rose, 1 real
bleu, 2 reales brun-violet.

Type 15, planche 7.

1^{er} Mars 1860. — Effigie à gauche de la reine Isabelle II diadémée, imp. coul. rect.

2 cuartos vert, 4 cuartos jaune, 12 cuartos rouge, 1 real bleu,
2 reales lilas.

1861. — 19 cuartos brun.

Type 16, planche 7.

1^{er} Juillet 1862. — Nom, effigie à gauche de la reine Isabelle II (avec diadème), imp. coul. rect.

2 cuartos bleu sur jaune, 4 cuartos brun sur chair, 12 cuartos
bleu sur rose, 19 cuartos carmin sur azur, 1 real brun sur
safran, 2 reales vert sur rose.

Type 19, ci-contre.

1^{er} Janvier 1864. — Effigie à gauche de la reine Isabelle II
(avec diadème), millésime indiqué, imp. coul. rect.

4 cuartos rouge sur chair.



1^{er} mars 1864. — Timbres semblables.

2 cuartos bleu sur lilas, 12 cuartos vert sur rose, 10 cuartos violet sur rose, 1 real bronze sur vert, 2 reales bleu sur rose.

CORREO OFICIAL.

TIMBRES POUR LES CORRESPONDANCES OFFICIELLES.

Type 17, planche 7.

Décret du 16 mars 1834. — En circulation le 1^{er} juillet 1834.
Armoiries royales, millésime indiqué, imp. noire sur papier coul. rect.

1/2 onza orange, 1 onza rouge, 4 onzas vert, 1 libra bleu-pensée.

Type 18, planche 7.

Janvier 1838. — Armoiries semblables dans un ovale, sans millésime, imp. noire sur papier coul. rect.

1/2 onza orange, 1 onza rose, 4 onzas vert, 1 libra bleu-pensée.

1863. — 1/2 onza paille, 4 onzas vert d'eau, 1 libra gris-perle.

NOTA. — Un cuarto vaut 0,032 centimes, un real 0,27 centimes.

ÉTATS DE L'ÉGLISE.

Bornés au nord par la Toscane, au sud et à l'ouest par la Méditerranée, au sud-est par l'ancien royaume de Naples et à l'ouest par l'Italie.

Capitale : **Rome.**

Types 1 à 10, planche 8.

1^{er} Janvier 1832. — Armoiries (deux clefs posées en sautoir et surmontées d'un bonnet rond élevé), imp. noire, sur papier coul.

1/2 baj. (ovale-obl.) gris-fer.	5 baj. (rect.) rose pâle.
1 » (ovale-obl.) vert d'eau.	6 » (octog.) gris.
2 » (oblong) vert.	7 » (octog.) bleu.
3 » (ovale-obl.) jaune.	8 » (octog.) blanc.
4 » (rond) brun-jaune.	

Types 10 et 11, planche 8.

1^{er} Janvier 1832. — Mêmes armoiries, imp. coul. sur papier blanc obl.

30 baj. bleu. | 1 scudo vermillon.

ETATS DE L'ÉGLISE

1.



2.



3.



4.



5.



6.



7.



8.



9.



10.



11.



Types 1, 5 et 6, planche 8.

Juillet 1862. — Mêmes types que les précédents de même valeur.

1/2 baj. violet foncé, 1/2 baj. violet clair, 4 baj. paille, 4 baj. jaune, 5 baj. rose vif.

NOTA. — Un bajoque vaut 0,053 centimes, un scudo fr. 5 35.

FRANÇAIS (Empire).

Borné au nord par la Manche et le Pas-de-Calais (qui séparent la France de l'Angleterre), par la Belgique, le Luxembourg, la Prusse et la Bavière rhénanes; à l'est par le Grand-Duché de Bade, la Suisse et l'Italie; au sud par la Méditerranée et l'Espagne; à l'ouest par l'Océan Atlantique.

Capitale : **Paris.**

RÉPUBLIQUE.

Type 1, planche 9.

Nom, effigie de la République, imp. coul. rect.

1 ^{er} Janv. 1849. — 20 cent. noir.	1 ^{er} Juillet 1850. — 25 cent. bleu foncé.
» 1 franc vermillon.	» 25 cent. bleu clair.
Août 1849. — 1 fr. carmin pâle.	23 Juillet 1850. — 15 cent. vert.
Déc. 1849. — 1 fr. carm. foncé.	12 Sept. 1850. — 10 cent. jaune.
» 40 cent. vermillon.	

NOTA. — D'après la loi du 22 mai 1850, il devait être créé des timbres de 50 centimes; l'émission de ces timbres n'a pas eu lieu.

PRÉSIDENTE.

Type 2, planche 9.

Nom, effigie à gauche du Président Louis Napoléon-Donaparte, imp. coul. rect.

12 Août 1852. — 25 cent. bleu. } Septembre 1852. — 10 cent. jaune.

NOTA. — Un B, première lettre du nom du graveur, se trouve sous l'effigie.

EMPIRE.

Type 3, planche 9.

Nom, effigie à gauche de l'Empereur Napoléon III, imp. coul. rect.

Août 1853.—10 cent. jaune.	Octobre 1854.—80 c. carmin foncé.
17 Août 1853.—1 franc carm. foncé.	4 Nov. 1854.—5 cent. vert.
8 Sept. 1853.—40 cent. vermillon.	» 1860.—80 c. carmin clair.
3 Nov. 1853.—25 cent. bleu.	1 ^{er} Nov. 1860.—1 cent. vert-olive.
1 ^{er} Juil. 1854.—20 cent. bleu.	
Octobre 1862.—Mêmes types dentel.	

1 cent. vert-olive, 5 cent. vert, 10 cent. jaune, 20 cent. bleu,
40 cent. vermillon, 80 cent. carmin clair.

Type 5, planche 46.

Nom, effigie à gauche de l'Empereur Napoléon III, couronné de lauriers, imp. coul.
rect. dentel.

1^{er} Janvier 1863.—2 cent. brun. | 13 Septembre 1863.—4 cent. lilas.

CHIFFRE-TAXE.

Type 4, planche 6.

1^{er} Janvier 1859.—Chiffres indiquant la valeur, car.

10 cent. noir (*lithog.*), 10 cent. noir (*typog.*).

1^{er} Janvier 1863.—15 cent. noir (*typog.*).

NOTA. Ce timbre est destiné à indiquer la taxe à percevoir sur les correspondances non affranchies, nées et distribuables dans la circonscription d'un bureau de poste.

COLONIES FRANÇAISES.

Type 1, planche 9.

Nom, aigle impérial couronné, imp. coul. car.

1 ^{er} Janvier 1860.—10 cent. jaune.		Juillet 1862.—1 cent. vert-olive.
» 40 c. vermillon.		» 5 cent. vert.

NOTA. Toutes les colonies françaises emploient ces timbres, sauf l'Algérie qui fait usage des mêmes timbres qu'en France.

GRANDE-BRETAGNE (Royaume de la).

Borné au nord par les îles Orcades et Shetland et la mer du Nord, au sud par la Manche, à l'est par la mer du Nord et à l'ouest par le canal de Saint-Georges qui sépare l'Irlande et par l'Océan Atlantique.

Capitale : **Londres.**

FRANCE.

1.



2.



3.



4.



COLONIES, francaises.

1.



GRANDE BRETAGNE (Royaume de la)

1.



2.



3.



6.



4.



7.



5.



8.



9.



10.



11.



TIMBRES.

Type 1, planche 9.

13 Mai 1840. — Effigie à gauche de la reine Victoria (sans lignes blanches au-dessus et en dessous de l'effigie), avec lettres V. R. dans les angles supérieurs, V dans celui de gauche, R dans celui de droite, imp. coul. sur papier blanc, rect.

1 penny noir.

NOTA. Ce timbre était réservé à la correspondance officielle, il n'a eu que peu de durée.

Type 2, planche 9.

13 Mai 1840. — Même effigie, sans lignes blanches et avec fleurons aux angles supérieurs et lettres aux angles inférieurs, imp. coul. sur papier blanc, rect.

1 penny noir, 2 pence bleu foncé.

Types 2 et 3, planche 9.

Mars 1841. — Même effigie, avec fleurons aux angles supérieurs et lettres aux angles inférieurs, le 2 pence a une ligne blanche au-dessus et une en dessous de l'effigie, les 1 penny n'en ont pas, imp. coul. sur papier blanc, rect.

1 penny rouge-brique, 1 penny chocolat-rougeâtre, 1 penny rouge-brun, 2 pence bleu clair.

Mars 1841. — Timbres semblables sur papier bleuté, rect.

1 penny rouge-brique, 1 penny rouge-brun.

1 penny rouge-brique (dentel.).

Novembre 1839. — Timbres semblables sur papier blanc, rect. dentel.

1 penny rouge-amarante, 2 pence bleu foncé, 2 pence bleu clair.

Type 3, planche 9.

1838. — Effigie à gauche de la reine Victoria, avec lettres aux quatre angles, et une ligne blanche au-dessus et en dessous de l'effigie, imp. coul. sur papier blanc, rect. dentel.

2 pence bleu.

NOTA. Les 2 pence sur papier bleuté n'existent pas. Le papier s'étant légèrement coloré par le tirage, a donné lieu à cette supposition.

Type 4, planche 9.

1842. — Effigie à relief de la reine Victoria regardant à gauche, avec fleurs héraldiques (*rose, chardon et trèfle*), au bas du timbre, imp. coul. octog.

6 pence violet.

Type 5, planche 9.

1842. — Même effigie avec fils de soie qui la traversent, imp. coul. octog.

10 pence brun, 1 sh. vert.

Types 6 à 8, planche 9.

Effigie à gauche de la reine Victoria, imp. coul. sur papier glacé, rect. dentel.

Juillet 1853. — 4 pence rose.

Juillet 1856. — 1 sh. vert clair.

Mars 1856. — 6 pence lilas.

Types 9 à 11, planche 9.

Effigie à gauche de la reine Victoria, avec lettres aux quatre angles, imp. coul. sur papier glacé, rect. dentel.

15 Janvier 1862. — 4 pence vermillon.

1^{er} Mai 1862. — 3 pence rose.

» 9 pence bistre.

Types 19 et 20, planche 46.

Janvier 1863. — Même effigie avec lettres aux quatre angles, imp. coul. sur papier glacé, rect. dentel.

6 pence lilas, 1 sh. vert.

ENVELOPPES

Type 12, planche 10.

27 Avril 1840. — Vignette sur toute l'enveloppe, représentant l'Angleterre appelant à elle le commerce du monde; gravée au trait par M. W. Mulready, imp. coul. se fermant comme enveloppe.

1 penny noir, 2 p. bleu.

6 Mai 1840. — Timbres semblables se fermant carrément.

1 penny noir, 2 p. bleu.

NOTA. Ces deux dernières enveloppes contiennent extérieurement des renseignements sur les taxes postales; il y en a qui possèdent, en plus, des annonces dans l'intérieur de l'enveloppe. Elles ont toutes quatre, des fils de soie qui la traversent.

Elles coûtaient 1/4 penny à ajouter à la valeur réelle.

Type 13, planche 11.

29 Janvier 1841. — Effigie à relief de la reine Victoria, regardant à gauche, estampille à droite, ovales.

1 penny rose, 2 p. bleu pâle, 2 p. bleu foncé.

NOTA. Le 2 pence diffère du 1 p. par l'inscription : *postage two pence*, qui se trouve en bas, tandis que le 1 p. a la désignation en haut.

Tous ces timbres ont des fils de soie traversant l'estampille ou l'enveloppe.

Types 4 et 5, planche 9.

— Effigie à relief de la reine Victoria, regardant à gauche, imp. coul. sur papier blanc, estampillées à droite, octog.

6 pence violet, 1 sh. vert.



W. MULREAU, S.A.

POSTAGE TWO FENCE.

JOHN THOMPSON

Lith Pierre Schmittz

J.B. Moens, Edneur.

Jaap P. E. in Bruxelles



GRANDE BRETAGNE

(SUITE)

13.



14.



15.



16.



17.



18.



GRÈCE (Royaume de)

1.



Type 14, planche II.

1858. — Même effigie avec millésime, imp. coul. sur papier blanc, estampillées à droite, ovales.

1 penny rose, 2 pence bleu.

1858. — Timbres semblables sur papier bleuté, ovales.

1 penny rose, 2 pence bleu.

Types 15 à 18, planche II.

Même effigie, millésime indiqué, imp. coul. sur papier blanc, estampille à droite.

Mars 1858. — 3 pence rose vif (ronde).	Janvier 1856. — 6 pence violet (octog.)
» 4 » vermillon »	» 1 shilling vert clair »

Timbres semblables sur papier bleuté.

3 pence rose vif (ronde).	6 pence violet (octog.).
4 » vermillon »	1 shilling vert clair (octog.).

NOTA. Le millésime qui se trouve sur tous ces timbres, indique la date de leur fabrication. La poste ne délivre que des enveloppes de 1 p., qui coûtent 1 1/4 penny, ou 1 sh. 1 1/2 penny la douzaine. Pour obtenir les autres valeurs, il faut s'adresser à *Somerset-House* et payer 1 sh. pour chaque format différent de papier, lorsque le montant des timbres est inférieur à 10 livres sterling; pour 10 livres et plus, on ne paie que la valeur des timbres.

On peut également faire imprimer plusieurs timbres sur une enveloppe, pourvu que leur valeur représente celle des timbres actuellement en usage. Nous avons donc ainsi 6 p. et 3 p., 6 p. et 4 p., etc.

Les papiers minces et de couleur ne sont pas admis pour être timbrés.

Moyennant le prix de la gravure qui est la même pour tout le monde, on peut faire ajouter aux timbres de 1, 2, 3, 4, 6 pence et 1 shilling, un encadrement rond, sur lequel est gravé le nom et l'adresse du demandeur. C'est ainsi que nous citerons les suivants :

- Smith Elder and Co*, 65, Cornhill, London, 1, 2 p., 1 sh.
- W. H. Smith and Son*, 186, strand, London, 1, 2, 3, 4, 6 pence.
- The Home News, Grindlay and Co*, London, 1, 3 pence.
- British Workman*, 9, Paternoster row London, 1 penny.
- George Prior*, 42, Penghurgh street, London, 1 penny.
- Stevens and Norton*, London E. C., 1 penny.
- J. F. Pawson*, 26, Bell yard, Lincoln's inn fields, W. C 1 penny.
- Samuel Alsoopp and Sons*, Burton on Trent, 1 penny.
- Stafford Smith and Smith*, 13, George street Bath, 2 pence.

Un penny vaut 0,1042 centimes, un sh. ou 12 p. fr. 1-25.

GRÈCE (Royaume de).

Borné au nord par la Turquie d'Europe, au nord-est et à l'est par l'archipel; au sud par la Méditerranée et à l'ouest par la mer Ionienne.

Capitale : Athènes.

Type 1, planche 11.

1^{er} Octobre 1864. — Nom, tête de Mercure regardant à droite, imp. coul. sur papier blanc, le 10 et 40 sur papier bleuté, rect.

1 lepton marron, 2 lep. jaune, 3 lep. vert, 10 lep. brique,
20 lep. bleu, 40 lep. rouge-violet, 80 lep. carmin.

NOTA. Le premier tirage de ces timbres s'est fait en France. Ils n'avaient pas comme aujourd'hui la valeur marquée au revers et l'ombre partant de l'oreille au menton était peu visible; aujourd'hui cette ombre est fortement prononcée. Les 1 et 2 lep. n'ont pas la valeur indiquée au revers.

Un lepton vaut 0.009 centimes.

HAMBOURG (Ville libre de).

Son territoire s'étend peu au delà des limites de la ville, et est restreint entre les duchés de Holstein et de Louembourg et le royaume de Hanovre.

Type 1, planche 12.

1^{er} Janvier 1839. — Nom, chiffre indiquant la valeur, entouré des armoiries de la ville, imp. coul. sur papier blanc, rect.

1/2 sch. noir, 1 sch. brun, 2 sch. rouge, 3 sch. bleu, 4 sch. vert,
7 sch. orange, 9 sch. jaune.

Type 2, ci-contre.



1^{er} Mars 1864. — Nom, chiffre indiquant la valeur, entouré des armoiries de la ville, imp. coul. rect.

1 1/4 sch. lilas.

NOTA. Ces timbres ne s'emploient que pour la Hollande, l'Angleterre et les pays d'outre-mer.

Il existe en outre, six différents offices postaux : 1^o celui de *Tour et Taxis*, se chargeant de la correspondance pour la Belgique, la France, l'Italie, l'Espagne, la Suisse et les villes du sud de l'Allemagne; 2^o celui de la *Prusse* pour la Prusse, la Pologne et la Russie; 3^o celui du *Danemark*; 4^o de *Suède et Norwege*; 5^o de *Hanovre*; 6^o de *Mecklembourg*.

Chacun de ces offices a ses propres timbres et n'admet pas ceux des autres dans sa circonscription.

OFFICES PARTICULIERS.

Il existe à Hambourg quatre instituts, dont le but consiste à se charger, selon la taxe, de la correspondance locale, du transport de paquets, objets de mobilier, etc. Pour en faciliter le service, ces instituts ont en chaque rue des messagers, dont la tenue les fait facilement reconnaître.

En faisant usage de timbres, les lettres remises au bureau central, coûtent 1/2 sch. au lieu de 1 et 1 1/2 sch. qu'elles coûtent, en les remettant aux messagers.

HAMBOURG (ville libre de)

3.

1.



2.



HANOVRE (Royaume de)

1.



2.



3.



4.



5.



9.



6.



7.



10.



8.



TIMBRES.

Type 2, planche 12.

C. Hamer et C^o. — Institut Hamburger boten.

12 Juillet 1861. — Nom, chiffres dans un cercle indiquant la valeur, imp. noire, car.

1/2 sch. bleu, 1/2 sch. citron, 1/2 sch. groseille, 1/2 sch. vert foncé, 1/2 sch. gris, 1/2 sch. vert d'eau, 1/2 sch. jaune, 1/2 sch. brun, 1/2 sch. vert clair.

Type 4, planche 30.

H. Scheerenbeck. — Institut Hamburger boten.

Novembre 1862. — Nom, armoiries de la ville de Hambourg dans un ovale, imp. noire, rect. de très-grande dimension (sans désignation de valeur).

Bleu clair, violet, vert clair, vert foncé, jaune, rose, chair, brun, fauve, gris-vert, bleu foncé, pensée, brun-rougeâtre, paille.

Type 5, planche 30.

Avril 1863. — Nom, facteur tenant une lettre en main, dans un ovale, imp. noire, rect. (sans désignation de valeur).

Jaune-brun, gris, rose, vert, bleu clair, bleu foncé, violet, chair, brun, jaune, brun-rougeâtre, citron, pensée.

Type 6, planche 30.

Mai 1863. — Nom, chiffres dans un cercle indiquant la valeur, imp. noire rect.

1/2 sch. bleu foncé, 1/2 sch. rose,	1 sch. bleu foncé, 1 sch. rose,
1/2 sch. ardoise, 1/2 sch. brun,	1 sch. ardoise, 1 sch. brun,
1/2 sch. citron, 1/2 sch. pensée.	1 sch. citron, 1 sch. pensée,
1/2 sch. vert, 1/2 sch. jaune,	1 sch. vert, 1 sch. jaune,
1/2 sch. bleu clair, 1/2 sch. violet.	1 sch. bleu clair, 1 sch. violet.

ENVELOPPES.

Type 3, planche 12.

C. Hamer et C^o. — Institut Hamburger boten.

12 Juillet 1851. — Nom, chiffres indiquant la valeur, estampille sur la patte de l'enveloppe, imp. coul. rondes.

1/2 sch. vermillon, sur pap. jaune, 1/2 sch. vermillon, sur pap. blanc.

NOTA. Un schilling vaut 0,09 1/2 centimes.

HANOVRE (Royaume de).

Borné au nord par la mer du Nord, le Danemark, Hambourg et le Mecklembourg, à l'est par la Prusse et le Brunswick, au sud par la Hesse, la Prusse et les Principautés de Lippe et de Waldeck, et à l'ouest par la Hollande.

Capitale : **Hanovre.**

TIMBRES.

Type 1, planche 12.

Nom, chiffre indiquant la valeur, surmonté des armoiries du Hanovre, imp. noire sur papier coul. rect.

30 Nov. 1830. — 1 gut. bleu.	}	21 Juillet 1831. — 1/50 th. chair.
21 Juillet 1831. — 1 gut vert.		» 1/15 th. bleu.
» 1/50 th. rouge.		» 1/10 th. orange.

Type 2, planche 12.

Nom, chiffre dans un ovale, surmonté d'une couronne, imp. coul. sur papier blanc, rect.

15 Avril 1833 } 15 Février 1839 }	} 3 pfennige rose.	} 1 ^{er} Décembre 1863. — 3 pf. vert.

NOTA. Le 3 pf. rose a été supprimé d'abord le 1^{er} janvier 1836, puis remis en circulation le 15 février 1839 et supprimé de nouveau le 1^{er} décembre 1863; il possédait en premier lieu, une couronne de chêne en filigrane, comme tous ceux de la première émission représentés par le type n^o 1.

Type 3, planche 12.

1^{er} Janvier 1836. — Nom, chiffres indiquant la valeur, surmontés des armoiries du Hanovre, imp. noire sur pap. blanc, fond burelé en coul. rect.

1 gutengroschen vert, 1/50 th. rouge, 1/15 th. bleu, 1/10 th. orange, 1/10 th. jaune burelé plus serré.

Type 4, planche 12.

1^{er} Janvier 1836. — Nom, chiffre indiquant la valeur, surmonté d'une couronne, imp. coul. sur papier blanc, rect.

3 pfennige rose, burelé en noir, en brun et en olive.

— Timbre semblable, burelé brun, plus serré.

3 pfennige brun-rouge.

Type 5, planche 12.

1^{er} Avril 1860. — Nom, cornet de poste surmonté d'une couronne, imp. noire, rect.

1/2 groschen blanc.

HANOVRE.

Pl. 47.

¹¹
Bestellgeldfrei.

Bestellgeldfrei.

Bestellgeldfrei.



Bestellgeldfrei.



Mitteltst dieser, auf der Vorderseite mit dem Stempel Bestellgeldfrei versehenen Couverts, gelangen Briefe in der Residenz-Stadt Hannover, in der Vorstadt Hannover (ausschließlich der Vorhäuser in der Gilenriede), in der Vorstadt Glocksee und in dem Vororte Linden frei vom Bestellgelder an die Adressaten. Bei dem königlichen Post-Amte Hannover werden diese Couverts zu 4 gr. das Duzend verkauft.

Type 6, planche 12.

Nom, effigie à gauche du roi George V, imp. coul. rect.

15 Février 1859. — 1 groschen rose.	1 ^{er} Mars 1861. — 10 grosch. vert.
» 2 » bleu.	20 Nov. 1861. — 3 » bistre.
» 3 » jaune.	

ENVELOPPES.

Type 7, planche 12.

15 Avril 1857. — Nom, effigie blanche à relief du roi Georges V, regardant à gauche, la valeur au bas, l'estampille et les inscriptions transversales en vert, se trouvent à gauche, ovales.

1 gutengroschen vert, 1 sgr. rose, 2 sgr. bleu foncé, 3 sgr. jaune.

Type 8, planche 12.

1^{er} Octobre 1838. — Nom, même effigie, valeur de chaque côté, estampille et inscriptions transversales en vert, à gauche, ovales.

1 groschen rose, 2 gros. bleu foncé, 3 gros. jaune.

20 Novembre 1861. — Estampille et inscriptions transversales en vert, à droite, ovales.

1 groschen rose, 2 gros. bleu foncé, 3 gros. bistre.

Mai 1863. — Estampille et inscriptions transversales en vert, à gauche, ovales.

2 groschen bleu de ciel, 3 gros. bistre.

NOTA. Depuis mai 1863, le 1 gros. rose, se trouve estampillé à gauche, comme il l'était en octobre 1838.

BESTELLGELD-FREI.

Type 11, planche 48 et 49.

16 Décembre 1850. — Cornets de poste, entourés d'ornements, aux quatre angles et à la paille de l'enveloppe, à gauche un petit timbre rond appliqué après coup, avec les mots : *bestellgeld-frei*, entourant un cornet de poste, imp. en bleu.

Noir sur paille.

NOTA. Certaines enveloppes ont le fleuron inférieur de gauche, semblable à celui supérieur de droite d'autres enveloppes; cette différence provient sans doute d'une erreur dans le transport du dessin.

La planche 48 représente l'endroit, la planche 49, l'envers de l'enveloppe.

Type 9, planche 12.

1^{er} Novembre 1838. — Armoiries de la ville de Hanovre (cornet de poste surmonté d'un trèfle, à reliefs), sans indication de valeur, estampille à gauche, imp. coul. sur papier jaune, rondes.

Vert.

Type 10, planche 12.

1^{er} Octobre 1861. — Armoiries royales (cheval courant à gauche), sans indication de valeur, estampille à gauche, imp. coul. sur papier jaune, rondes.

Vert.

20 Novembre 1861. — Même type, estampille à droite.

Vert.

NOTA. Depuis mai 1863, ce timbre se trouve estampillé à gauche. La valeur des timbres Bestellgeld-frei est de $1\frac{1}{2}$ groschen, ils servent uniquement à l'affranchissement des lettres pour l'intérieur de la ville de Hanovre, les faubourgs de Hanovre et Glocksee et la commune de Linden.

Un silbergroschen ou un groschen vaut 0,12 $1\frac{1}{2}$ centimes, un gutengroschen 0,1862 centimes, un pfennig 0,01 centime.

ILES IONIENNES (République des).

Sous la protection de l'Angleterre.

Se compose de sept îles principales, le long de la côte ouest de la Grèce et de l'Albanie.

Chef-lieu : **Corfou**.

Type 1, planche 13.

1^{er} Juin 1839. — Nom, effigie à gauche de la reine Victoria, sans désignation de valeur, imp. coul. rect.

Jaune, bleu, rouge.

NOTA. La valeur du timbre jaune est de 1 obole ou $1\frac{1}{2}$ penny, du bleu de 2 oboles ou 1 penny et du rouge de 4 oboles ou 2 pence.

Une obole vaut 0,05 $5\frac{1}{24}$ centimes.

ITALIE (Royaume d').

Borné au nord par la Suisse, au nord-est par l'Autriche, au nord-ouest par la France, à l'ouest et au sud-ouest par la Méditerranée et le détroit de Messine, qui le sépare de la Sicile, au sud-est, par la Méditerranée, à l'est par le golfe Adriatique.

Capitale : **Furin**.

Type 1, planche 13.

3 Décembre 1830. — Effigie à droite du roi Victor-Emmanuel I^{er}, avec inscriptions blanches, imp. coul. rect.

5 cent. noir, 20 cent. bleu, 40 cent. rose.

IONIENNES (République des îles)



ITALIE (Royaume d')



LOMBARDO-VÉNÉTIÉ



VÉNÉTIÉ



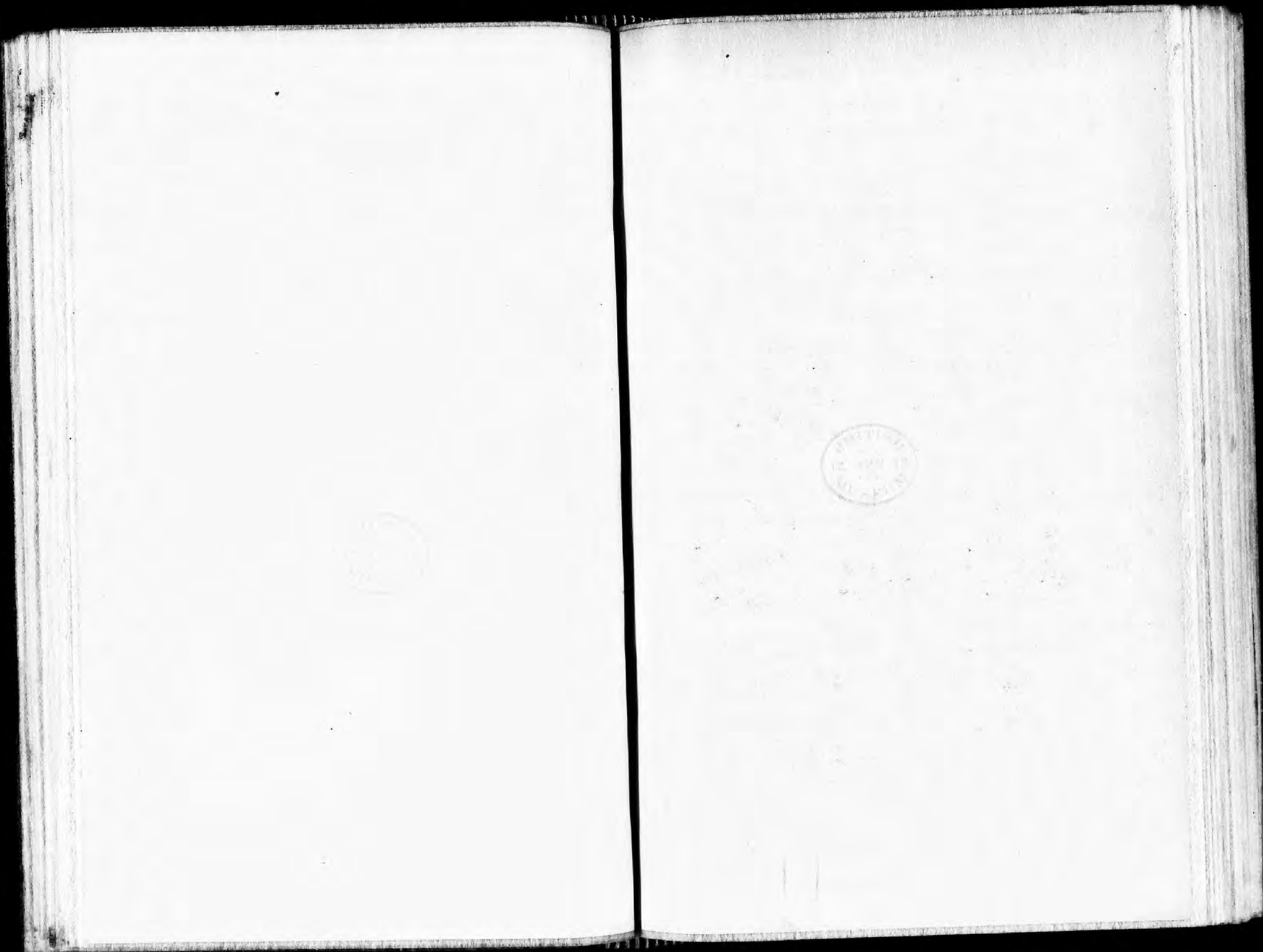

ITALIE (Royaume d')

7



8



9



10



11



12



13



14



Type 2, planche 13.

7 Mai 1853. — Même effigie et inscriptions à reliefs sur papier coul. rect.

5 cent. vert, 20 cent. bleu, 40 cent. rose.

NOTA. Par ordre verbal du directeur général des postes, le 2^e type a subi la modification suivante :

1854. — Même type que le précédent, mais imp. en coul. sur papier blanc, centre blanc, rect.

5 cent. vert-olive, 5 cent. vert foncé, 20 cent. bleu foncé,
40 cent. rouge vin.

NOTA. Un nouvel ordre verbal du directeur général des postes, supprime en 1855, le relief des inscriptions.

Type 3, planche 13.

Même effigie à relief, inscriptions et centre blancs, imp. coul. rect.

1855. — 5 cent. vert-olive.

» 5 cent. vert foncé.

» 20 cent. bleu clair.

» 20 cent. bleu foncé.

» 40 cent. rouge.

29 Nov. 1857. — 10 c. brun foncé.

29 Nov. 1857. — 10 cent. bistre.

» 10 cent. jaune-olive.

» 80 cent. jaune.

26 Sep. 1860. — 3 lire doré.

11 Janv. 1863. — 15 cent. bleu.

1^{er} Mars 1862. — Mêmes types, dentel.

10 cent. bistre, 20 cent. bleu, 40 cent. rouge, 80 cent. jaune.

NOTA. Le 1^{er} Janvier 1863, devait être mis en circulation, un type aux armoiries royales; cette émission n'a pas eu lieu.

Type 4, planche 10.

12 février 1863. — Nom, effigie à gauche du roi Victor-Emmanuel II, imp. coul. rect.

15 cent. bleu.

Types 8 à 14, planche 49.

Décret du 29 Octobre 1863. — En circulation le 1^{er} décembre 1863.

Nom, effigie à gauche, du roi Victor-Emmanuel II, imp. coul. sur papier glacé, rect. dentel.

5 cent. vert d'eau, 10 cent. ocre-jaune, 15 cent. bleu pâle,
30 cent. brun, 40 cent. carmin, 60 cent. lilas, 2 lire orange.

CHIFFRE-TAXE.

Type 6, planche 50.

1^{er} Janvier 1863. — Chiffre indiquant la valeur dans un ovale-obl. imp. coul. obl.
10 cent. ocre-jaune.

NOTA. Ce timbre sert de taxe, aux lettres non offranchies, nées et distribuables dans la même circonscription d'un bureau de poste.

TIMBRES DE JOURNAUX.

Type 4, planche 43.

Chiffre blanc à relief indiquant la valeur, imp. coul. rect.

26 Septembre 1860. — 1 cent. noir.		1 ^{er} Avril 1862. — 2 cent. rouille.
» 2 cent. noir.		» 2 cent. jaune.

NOTA. Un ordre verbal du directeur général des postes changea la nuance du 2 cent. noir, à cause de son uniformité avec le 1 cent.

Type 7, planche 49.

Décret du 29 octobre 1863. — En circulation, le 1^{er} décembre 1863.

Nom, chiffre indiquant la valeur, imp. coul. rect. dentel.

1 cent. vert pâle.

NOTA. Un lira équivaut à 1 franc.

LOMBARD-VÉNITIEN (Royaume).

Borné au nord par la Suisse et le Tyrol, à l'est par le royaume d'Illyrie, au sud par les États sardes, les duchés de Parme et de Modène et les États de l'Église.

Capitale : Milan.

TIMBRES.

Type 1, planche 43.

1^{er} Juin 1850. — Armoiries (aigle à double tête), imp. coul. rect.

5 cent. jaune, 5 cent. orange, 10 cent. noir, 15 cent. rouge,
30 cent. brun, 45 cent. bleu.

Types 2 à 6, planche 43.

1^{er} Janvier 1859. — Emble à relief de l'empereur-roi François-Joseph 1^{er}, regardant à gauche, imp. coul., rect. dentel.

2 soldi jaune, 5 sol. noir, 5 sol. rouge, 10 sol. brun, 15 sol. bleu.

NOTA. Depuis 1859, la Lombardie emploie les timbres en usage dans le royaume d'Italie (voir Italie).

VÉNÉTIE (Royaume de la).

Borné au nord, à l'est et au nord-ouest par l'Autriche, au sud par la mer Adriatique et à l'ouest par l'Italie.

Capitale : Venise.

Type 5, planche 13.

Août 1862. — Timbre semblable au précédent de la même valeur.

5 soldi vert.

Type 1, planche 13.

13 Janvier 1861. — Effigie à relief de l'empereur-roi François-Joseph 1^{er}, regardant à droite (dans un ovale), imp. coul. rect. dentel.

5 soldi rouge, 10 sol. brun.

Type 2, planche 30.

1^{er} Juillet 1863. — Armoiries, aigle à double tête à relief, dans un ovale, imp. coul. rect. dentel.

2 soldi jaune, 3 sol. vert, 5 sol. rose, 10 sol. bleu, 15 sol. bistre.

TIMBRES DE JOURNAUX.

Ces timbres sont absolument les mêmes que ceux employés en Autriche, tant pour les journaux du pays, que pour ceux de l'étranger; la valeur de ces derniers est également en kreuzer, l'émission en est la même (voir Autriche).

ENVELOPPES.

Type 1, planche 13.

13 Janvier 1861. — Effigie à relief de l'empereur-roi François-Joseph 1^{er}, regardant à droite, estampille à gauche, imp. coul. ovales.

3 soldi vert, 5 sol. rouge, 10 sol. rouge-brun, 15 sol. bleu, 20 sol. orange, 25 sol. brun foncé, 50 sol. violet, 35 sol. bistre.

Type 2, planche 30.

1^{er} Juillet 1863. — Armoiries (aigle à double tête à relief), estampille à droite, imp. coul. ovales.

3 soldi vert, 5 sol. rose, 10 sol. bleu, 15 sol. bistre, 25 sol. violet.

NOTA. — Les enveloppes coûtent 1/2 soldo à ajouter à la valeur réelle.

Un soldo vaut 0.02 1/2 centimes.

LUBECK (Ville de).

Située sur une colline peu élevée, entre la Wacknitz et la Trave, bordée par la Baltique, la principauté de Lubeck, le duché de Holstein et le grand-duché de Mecklenbourg-Strelitz.

TIMBRES.

Type 1, planche 14.

1^{er} Janvier 1859. — Nom, armoiries, aigle à double tête, imp. coul. rect.

1/2 sch. violet, 1 sch. jaune, 1 sch. orange, 2 sch. brun, 2 1/2 sch. rouge, 4 sch. vert.

Type 2, planche 50.

1^{er} Juillet 1863. — Nom, armoiries dans un ovale, aigle à double tête à relief, imp. coul. rect. dentel.

1/2 sch. vert, 1 sch. vermillon, 2 sch. rose, 2 1/2 sch. bleu, 4 sch. bistre.

ENVELOPPES.

Type 2, planche 50.

1^{er} Juillet 1863. — Nom, armoiries, aigle à double tête à relief, l'estampille et les inscriptions transversales en brun, à gauche, imp. coul. ovales.

1/2 sch. vert, 1 sch. vermillon, 2 sch. rose, 2 1/2 sch. bleu, 4 sch. bistre.

NOTA. Il existe en outre deux différents offices postaux : celui de *Tour-Taxis* et celui du *Danemark* qui ont chacun leurs propres timbres.

Un schilling vaut 0.09 1/2 centimes.

LUXEMBOURG (Grand-Duché de).

Borné au nord et à l'ouest par la Belgique, au sud par la France, et à l'est par la province Rhénane de Prusse.

Capitale : Luxembourg.

Type 1, planche 14.

1^{er} Novembre 1852. — Effigie à gauche du roi-grand-duc Guillaume III, imp. coul. rect.

10 cent. noir, 1 sgr. rose, 1 sgr. vermillon, 1 sgr. rouge.

NOTA. Le timbre de 1 sgr. s'employait exclusivement pour l'Allemagne.

LUBECK (ville de)



LUXEMBOURG (Grand duché de)



MALTE (île de)



MECKLEMBOURG (Grand duché de)



MODENE (Duché de)



Type 2, planche 14.

1^{er} Octobre 1889. — Nom, armoiries du Grand-Duché dans un ovale, imp. coul. rect.

10 cent. bleu, 12 1/2 cent. rose, 25 cent. marron, 50 cent. violet, 57 1/2 cent. vert, 40 cent. vermillon.

NOTA. Les timbres de 12 1/2 cent. ou 1 sgr., 25 cent., ou 2 sgr. et 37 1/2 cent. ou 3 sgr., servent pour l'Allemagne.

Type 3, planche 50.

Nom, armoiries du Grand-Duché dans un rond, imp. coul. rect.

1 ^{er} Decembre 1860. — 2 cent. noir.		1 ^{er} Janvier 1863. — 1 cent. brun.
» 4 cent. jaune.		

NOTA. Un sgr. vaut 0,12 1/2 centimes.

MALTE (Ile de).

(Possession anglaise.)

Située dans la Méditerranée, au sud de la Sicile, dont elle est séparée par le canal de Malte; au nord-ouest elle est séparée de la petite ile de Gozzo, par un canal de six kilomètres.

Capitale : Cité Valette.

Type 1, planche 14.

Décembre 1860. — Nom, effigie à gauche de la reine Victoria, imp. coul. sur papier glacé, rect. dentel.

1/2 penny bistre.

NOTA. Ce timbre est destiné exclusivement à l'intérieur. Il a actuellement une couronne en filigrane, lors de son émission il n'en avait pas. On y emploie aussi les mêmes timbres adhésifs qu'en Angleterre.

Un penny vaut 0,1042 centimes.

MECKLEMBOURG-SCHWÉRIN (Grand-Duché de).

Borné au nord par la Baltique, à l'est par la Poméranie, au sud-est par le Mecklembourg-Strelitz, à l'ouest par le Duché de Lauenbourg, Lubeck et la Principauté d'Estin, et au sud par la Prusse.

Capitale : Schwérin.

TIMBRES.

Type 1, planche 14.

1^{er} Juillet 1856. — Nom, armoiries du Grand-Duché (tête de bœuf), imp. coul. car. de petite dimension.

1/4 sch. rouge.

Type 2, planche 14.

1^{er} Juillet 1856. — Nom, armoiries du Grand-Duché (tête de bœuf, dans un écusson surmonté d'une couronne), imp. coul. car.

3 sch. jaune, 5 sch. bleu.

ENVELOPPES.

Type 3, planche 14.

1^{er} Juillet 1856. — Nom, mêmes armoiries à relief, l'estonpille et les inscriptions transversales en rouge, se trouvent à gauche, ovales.

1 sch. rouge, 1 1/2 sch. vert, 3 sch. jaune, 5 sch. bleu.

NOTA. Un schilling vaut 0,078 centimes.

MODÈNE (Duché de).

Borne au nord par le royaume Lombard-Vénitien, à l'est par les États de l'Église, au sud-est par la Toscane, et à l'ouest par le Duché de Parme.

Capitale : **Modène**.

Type 2, planche 14.

Nom, armoiries, aigle couronné, imp. noire sur papier coul. rect.

1854. — 5 cent. vert.	1854. — 15 cent. jaune.
» 5 cent. vert-olive.	» 25 cent. paille.
» 10 cent. violet.	» 40 cent. bleu.
» 10 cent. rose.	» 1 lira blanc.

TIMBRES DE JOURNAUX.

Type 1, planche 14.

1^{er} Janvier 1856. — Nom, armoiries (aigle couronné), imp. noire, sur papier coul. rect.

9 cent. B. G. (Bollo giornali), violet.

Type 3. planche 14.

Janvier 1859.—Armoiries (aigle couronné), imp. noire, car.

Tassa gazzette : 40 cent. blanc.

NOTA. Ce timbre s'appliquait à la poste sur les journaux étrangers, auxquels il servait d'impôt; il resta en usage jusqu'au 10 juin 1859.

GOUVERNEMENT PROVISOIRE.

Type 4. planche 14.

Décembre 1859. — Nom, armoiries (Croix de Savoie), imp. coul. rect.

5 cent. vert, 15 cent. brun-noir, 20 cent. lilas, 20 cent. bleu-violet, 40 cent. rose, 80 cent. orange.

NOTA. Ces timbres, supprimés en avril 1860, furent remplacés par ceux en usage dans le royaume d'Italie. (Voir Italie).

Un lire équivaut à 1 franc.

OLDENBOURG (Grand duché d').

Borné au nord par la mer du Nord; au nord-est, par l'embouchure du Weser, à l'est, au sud et à l'ouest par le royaume de Hanovre.

Capitale : **Oldenbourg.**

TIMBRES.

Type 1. planche 15.

Nom, chiffres indiquant la valeur, surmontés des armoiries du Grand-Duché, imp. noire, rect. de petite dimension.

28 Décembre 1831. — 1/50 th. bleu.	28 Décemb. 1831. — 1/10 th. jaune.
» 1/13 th. rose.	30 Janvier 1833. — 1/3 sgr. vert.

Type 2. planche 15.

1^{er} Janvier 1838. — Nom, armoiries du Grand-Duché dans un ovale, imp. noire, rect.

1/5 groschen vert, 1 gros. bleu, 2 gros. rose, 3 gros. jaune.

15 Décembre 1860. — Nom, mêmes armoiries, imp. coul. sur papier blanc rect.

1/4 groschen jaune, 1/5 gros. vert, 1/2 gros. marron, 1 gros. bleu, 2 gros. rouge, 3 gros. citron.

Type 3, planche 15.

21 Février 1862. — Nom, armoiries blanches à relief dans un ovale, imp. coul. rect. dentel.

1/3 gros. vert, 1/2 gros. vermillon, 1 gros. rose, 2 gros. bleu, 3 gros. bistre.

ENVELOPPES.

Type 4, planche 15.

15 Décembre 1860. — Nom, armoiries blanches à relief, l'estampille et les inscriptions transversales en bleu, à gauche, ovales.

1/2 gros. marron, 1 gros. bleu foncé, 2 gros. rose, 3 gros. jaune.

21 Février 1862. — Armoiries semblables, l'estampille et inscriptions transversales en bleu, à droite, ovales.

1/2 groschen vermillon, 1 gros. rose, 2 gros. bleu de ciel, 3 gros. bistre.

NOTA. — Un agr. ou un groschen vaut 0,12 1/2 centimes.

PARME (Duché de).

Borné au nord par le royaume Lombard-Vénitien, dont il est séparé par le Pô, à l'est par le Duché de Modène, dont l'Enza le sépare; au sud par le Grand-Duché de Toscane, à l'ouest par les États-Sardes.

Capitale : **Parme.**

Type 1, planche 15.

Avril 1852. — Nom, armoiries (fleur de lys dans un écusson surmonté d'une couronne), imp. coul. sur papier blanc, rect.

5 cent. jaune pâle, 5 cent. orange, 15 cent. rouge, 25 cent. brique.

Mêmes types, imp. en noir sur papier coul. rect.

5 cent. jaune, 10 cent. gris, 15 cent. rose, 25 cent. violet, 40 cent. bleu.

Type 3, planche 15.

Armoiries (fleur de lys dans un petit écusson surmonté d'une couronne), avec cette inscription au haut : *Duc di Parma Piac. ecc.*, imp. coul. rect.

Janvier 1857. — 25 cent. brun.

» 40 cent. bleu.

Novembre 1857. — 15 c. vermillon.

OLDENBURG (Grand duché d')

1.



3.



2.



4.



PARME (Duché de)

1.



2.



3.



PAYS BAS (Royaume des)

1.



PORTUGAL (Royaume du)

1.



2.



3.



4.



TIMBRES DE JOURNAUX.

Type 2, planche 15.

Nom (Stati Parmensi), chiffre indiquant la valeur, imp. noire, rect. encadrement octog.

1856. — 9 centes. bleu. | 1^{er} Novembre 1857. — 6 centes. carmin

NOTA. Ces timbres servaient d'impôt aux journaux étrangers, impôt qui fut supprimé avec le timbre de 6 centes., le 1^{er} août 1859.

GOVERNEMENT PROVISOIRE.

Type 2, planche 15.

18 Août 1859. — Nom (Stati Parmensi), chiffres indiquant la valeur, imp. coul. rect. encadrement octog.

5 cent. vert-jaune, 5 cent. vert, 10 cent. brun, 20 cent. bleu,
40 cent. vermillon, 80 cent. jaune.

NOTA. Ces timbres, supprimés en avril 1860, furent remplacés par ceux employés dans le royaume d'Italie. (Voir *Italie*.)

PAYS-BAS (Royaume des).

Borné au nord et à l'ouest par la mer du Nord, au sud par la Belgique et à l'est par le Hanovre et les provinces prussiennes de Westphalie et du Rhin.

Capitale : **La Haye.**

Type 1, planche 15.

1^{er} Janvier 1852. — Effigie à droite du roi Guillaume III, imp. coul. rect.

5 cents bleu foncé, 5 cents bleu clair, 10 cents rouge, 15 cents orange.

NOTA. Un cent vaut 0,0212 centimes.

PORTUGAL (Royaume de).

Borné au nord par la Galice, à l'est par le royaume de Léon, l'Estramadure espagnole, l'Andalousie; au sud et à l'ouest par l'Atlantique.

Capitale : **Lisbonne.**

Types 1 à 4, à l'effigie du n° 5, planche 13.

1^{er} Juillet 1853. — Effigie blanche à relief de la reine Dona Maria II, regardant à gauche, imp. coul. de différentes formes.

5 reis chocolat, 5 reis brun, 25 reis bleu, 50 reis vert, 100 reis lilas.

Types 1 à 4, à l'effigie du n° 1, planche 15.

1^{er} Février 1855. — Timbres semblables à l'effigie du roi Don Pedro V, regardant à droite (cheveux lisses).

5 reis brun-rouge, 25 reis bleu, 50 reis vert, 100 reis lilas.

Types 1 et 2, à l'effigie du n° 1, planche 13.

Mêmes types que les précédents de même valeur, avec cheveux bouclés.

5 reis brun-rouge, 5 reis brun, 25 reis bleu.

1^{er} Janvier 1857. — 25 reis rose (cheveux bouclés.)

Types 1 et 2, à l'effigie du n° 2, planche 13.

Effigie blanche à relief du roi Don Luis regardant à gauche, imp. coul. de différentes formes.

1^{er} Août 1862. — 5 reis brun, 25 reis rose.

Type 3, planche 30.

15 Mars 1863. — Même effigie, imp. coul. octog.

10 reis jaune d'or.

NOTA. Nous n'avons pas fait reproduire les quatre valeurs de 5, 25, 50 et 100 reis des trois émissions, leur type étant resté le même que pour la première émission, sauf toutefois, les effigies dont on peut juger d'après les nos 1, 2 et 3.

10 reis valent 0,062 centimes.

PRINCIPAUTÉS DANUBIENNES.

MOLDAVIE.

Bornée au nord et à l'est par la Russie, à l'ouest par la Transylvanie et la Valachie, au sud par la Turquie.

Capitale : **Jassy.**

Type 1, planche 16.

Octobre 1859. — Armoiries (cornet de poste et tête de bœuf (*urus*) surmontés d'une étoile), imp. bleue sur papier coul. ronds.

54 paras vert, 81 paras bleu, 108 paras rose pâle.

3.



1.



2.



4.



PRUSSE (Royaume de)

4.



1.



2.



3.



6.



5.



7.



ROMAGNE.

1.



2.



RUSSIE (empire de)

1.



3.



Types 2 et 3, planche 16.

Mêmes types, imp. coul. sur papier blanc, rect. coins arrondis.

5 paras noir, 40 paras bleu, 80 paras rouge.

NOTA. Le 5 paras était destiné à l'affranchissement des journaux.

MOLDO-VALACHIE.

La Valachie est bornée au nord par la Moldavie, au sud et à l'est par le Danube qui la sépare de la Bulgarie, à l'ouest par la Serbie et la Hongrie.

Capitale : **Bucharest.**

Type 4, planche 16.

Juillet 1862. — Armoiries, aigle à gauche, tête de bœuf à droite, imp. coul. octog.

3 paras jaune, 6 paras rouge, 30 paras bleu.

Nota. 10 paras valent 0,06 centimes.

PRUSSE (Royaume de).

Formé de deux parties distinctes séparées par des pays étrangers : l'une, la vraie Prusse, à l'est, plus grande ; l'autre à l'ouest et plus petite. La première est bornée au nord par la Baltique, à l'est par la Pologne et la Russie, à l'ouest par le Mecklembourg, le Hanovre, etc., au sud par le royaume et les duchés de Saxe, la Bohême, la Moravie, la Silésie et l'Autriche ; la deuxième, dite *Grand-Duché du Bas-Rhin*, est bornée au nord par le Hanovre, à l'est par les Principautés de Lippe, le duché de Brunswick, la Hesse-Électorale, la Principauté de Waldeck, le Grand-Duché de Hesse-Darmstadt et le Duché de Nassau, au sud par le cercle Bavaïois du Rhin et la France, et à l'ouest par les royaumes de Belgique et de Hollande.

Capitale : **Berlin.**

TIMBRES.

Type 1, planche 16.

15 Novembre 1830. — Effigie à droite du roi Frédéric-Cuillaume IV, imp. noire sur papier coul., fond quadrillé, rect.

1 sgr. rouge-vin, 2 sgr. bleu foncé, 3 sgr. jaune.

Même type, imp. en coul. sur papier blanc, fond quadrillé, rect.

15 Novembre 1830. — 6 pfennige brun. | 1^{er} Mai 1836. 4 pfennige vert.

» 6 pf. vermillon. |

NOTA. Tous ces timbres ont une couronne en filigrane.

1^{er} Mai 1836. — Même type sans couronne en Oligrane, fond quadrillé, rect.
6 pf. vermillon.

23 Décembre 1836. — 1 sgr. rose, 2 sgr. bleu, 3 sgr. jaune.

Type 2, planche 16.

23 Décembre 1836. — Même effigie, imp. coul. sur papier blanc (fond uni), rect.
1 sgr, rose, 2 sgr. bleu, 3 sgr. jaune.

Type 3, planche 16.

1^{er} Octobre 1861. — Nom, armoiries à relief (aigle couronné), imp. coul. encadrement octog. rect. dentel.

4 pfennige vert, 6 pf. vermillon.

Type 4, planche 16.

1^{er} Octobre 1861. — Nom, mêmes armoiries à relief dans un ovale, imp. coul. rect. dentel.

1 sgr. rose, 2 sgr. bleu foncé, 2 sgr. bleu de ciel, 3 sgr. bistre.

ENVELOPPES.

Type 5, planche 16.

18 Septembre 1831. — Effigie à relief du roi Frédéric Guillaume IV, regardant à droite, avec fils de soie traversant l'estampille, qui se trouve à gauche, ovales.

1 sgr. rose, 2 sgr. bleu foncé, 2 sgr. bleu clair, 3 sgr. jaune,
3 sgr. orange.

1837. — Même effigie avec estampille et inscriptions transversales en brun, à gauche, ovales.

1 sgr. rose, 2 sgr. bleu foncé, 2 sgr. bleu clair, 3 sgr. jaune.

Type 6, planche 16.

1^{er} Septembre 1832. — Même effigie, fils de soie traversant l'estampille se trouvant à gauche, octog. (valeur en haut).

4 sgr. brun, 5 sgr. violet, 6 sgr. vert.

Type 7, planche 16.

1^{er} Septembre 1832. — Timbre semblable, valeur en bas.

7 sgr. rouge-brique.

Type 4, planche 16.

1^{er} Octobre 1861. — Nom, armoiries à relief (aigle couronné), estampille et inscriptions transversales en noir, se trouvant à droite, ovales.

1 sgr. rose, 2 sgr. bleu foncé, 2 sgr. bleu de ciel, 3 sgr. bistre.

Avril 1863. — Mêmes types, inscriptions traversant l'estampille.

1 sgr. rose, 2 sgr. bleu de ciel, 3 sgr. bistre.

NOTA. Un sgr. vaut 0,12 1/2 centimes, un pfennig 0,01 centime.

Les suivants emploient également les timbres de Prusse : ANHALT-BERNBOURG (Duché d'), ANHALT-COETHEN (Duché d'), ANHALT-DESSAU (Duché d'), BIRKENFELD (Principauté de), FRANKENHAUSEN et SCHLOTHEIM. SCHWARTZBOURG-SONDERHAUSEN (Principauté de), WALDECK (Principauté de).

ROMAGNES.

GOUVERNEMENT PROVISOIRE.

Bornées au nord par la Vénétie, au nord-ouest par le Duché de Modène, au sud par l'ancien royaume de Naples, à l'est par la mer Adriatique et au sud-ouest par la Toscane.

Capitale : **Bologne.**

Type 1, planche 16.

Décembre 1839. — Nom, chiffres indiquant la valeur, imp. noire sur papier coul. rect.

1/2 baj. paille, 1 baj. gris-fer, 2 baj. jaune, 3 baj. vert foncé, 4 baj. fauve, 5 baj. violet, 6 baj. vert clair, 8 baj. rose, 20 baj. bleu pâle.

NOTA. Ces timbres, supprimés en avril 1860, furent remplacés par ceux en usage dans le royaume d'Italie. (Voir Italie.)

Un bajoque vaut 0,083 centimes.

RUSSIE (Empire de).

Borné au nord par l'Océan Glacial Arctique, à l'ouest par le royaume de Suède et de Norvège, la Baltique, le royaume de Prusse, les empires d'Autriche et de Turquie, au sud par la mer Noire, la mer d'Azof, la Turquie d'Asie, la Perse, la mer Caspienne, les khanats du Turkestan, l'empire Chinois, et à l'est par l'Océan Pacifique.

Capitale : **Saint-Pétersbourg.**

TIMBRES.

Type 1, planche 16.

10 Décembre 1837. — Armoiries blanches à relief (aigle à double tête couronné), imp. coul. rect.

10 kop. brun, centre bleu, 20 kop. bleu, centre orange, 30 kop. rouge, centre vert.

1858. — Timbres semblables dentel

10 kop. brun, centre bleu, 20 kop. bleu, centre orange. 30 kop. rouge, centre vert.

Type 4, planche 50.

Septembre 1863. — Armoiries, aigle à double tête couronné, imp. noire, rect. dentel.

5 kop. bleu et blanc.

ENVELOPPES.

Type 2, planche 16.

15 Novembre 1845. — Armoiries (aigle à double tête couronné), estampille à droite, imp. coul. rondes.

5 et 1 kop. bleu foncé, 5 et 1 kop. bleu de ciel (pour la ville de Saint-Petersbourg.)

Type 3, planche 16.

26 Janvier 1848. — Mêmes armoiries à relief, estampille sur la patte de l'enveloppe, rondes.

10 et 1 kop. noir, 20 et 1 kop. bleu, 30 et 1 kop. rose.

NOTA. Le kop., ajouté à la valeur réelle, forme le prix de l'enveloppe.

Un kop. vaut 0,04 centimes.

FINLANDE.

Bornée au nord par la Norvège, au sud par le golfe de Finlande, à l'est par les gouvernements russes d'Arkhangel et d'Olonitz, à l'ouest par le golfe de Botnie et la Suède.

Capitale : **Helsingfors.**

TIMBRES.

Type 2, planche 17.

12 Février 1856. — Armoiries (non dans un écusson, au bas duquel deux cornets de poste croisés), frappé avec un timbre à main, imp. coul. ovales-obl.

5 kop. bleu, 10 kop. rose.

Type 3, planche 17.

1^{er} Janvier 1860. — Mêmes armoiries sans cornets de poste, encadrement ovale, imp. coul. sur papier coloré, rect. dentel.

5 kop. bleu, 10 kop. rose.

FINLANDE

3.



1.



2.



POLOGNE

2.



1.



3.



SAXE (Royaume de)

2.



1.



3.



4.



5.



ENVELOPPES.

Type 1, planche 17.

1^{er} Janvier 1845. — Armoiries, lion dans un écusson surmonté d'une couronne, cornet de poste des deux côtés, avec les mots : *porta stempel*, en haut ; frappée avec un timbre à main, imp. coul. ovales.

10 kop. rose, 20 kop. noir.

Type 2, planche 17.

1^{er} Janvier 1850. — Timbres semblables à l'émission des timbres adhésifs de 1856, mais sur papier fort, estampille sur la patte de l'enveloppe, ovales-obl.

5 kop. bleu, 10 kop. rose, 20 kop. noir.

Type 3, planche 17.

1^{er} Janvier 1860. — Armoiries, lion dans un écusson surmonté d'une couronne, encadrement ovale, estampille à gauche, rect.

5 kop. bleu, 10 kop. rose.

NOTA. Le prix des enveloppes est $1/2$ kop. à ajouter à la valeur réelle.
Un kop vaut 0.04 centimes.

POLOGNE (Royaume de).

Borné au nord-est et à l'est par la Russie, dont il est séparé par le Niémen, la Bobra, la Narew et le Bog ; au sud, par l'empire d'Autriche (royaume de Galicie), vers lequel la Vistule et le San marquent une partie de sa limite, à l'ouest par les provinces prussiennes de Silésie et de Posen ; au nord par la province de Prusse.

Capitale : **Varsovie**.

TIMBRES.

Type 1, planche 17.

1^{er} Janvier 1860. — Armoiries blanches à relief (aigle à double tête couronné), imp. coul. rect. dentel.

10 kop. bleu, centre rouge.

ENVELOPPES.

Type 4, planche 30.

21 Janvier 1858. — Armoiries, aigle à double tête couronné, estampille à droite, imp. coul. rondes, appliquées avec un timbre à main.

Rouge.

Type 3, planche 50.

21 Janvier 1858. — Même armoirie, mais plus petite, imp. coul. rondes.

Rouge.

NOTA. Ces timbres portent l'inscription suivante en russe et en polonais :

ГЛАВНОЕ ПОЧТОВОЕ КАЗНАЧЕЙСТВО
KASSA GŁOWNA POCZTOWA.

Ce qui veut dire : *Caisse générale de la poste*. Le type 4 a cette inscription en haut, le type 3 a la première ligne en haut et la seconde ligne en bas. Ces enveloppes servaient à l'affranchissement des cartes de visite, pour la ville de Varsovie et avaient la valeur de 1 1/2 kop.

Elles portent l'une et l'autre à l'intérieur de la patte les signatures de deux employés chargés de contrôler leur émission; le timbre et le papier ne donnant pas des garanties nécessaires d'authenticité. Le 16 septembre 1861, le service de la petite poste ayant été suspendu, ces enveloppes ne furent plus employées.

Types 2 et 3, planche 17.

1^{er} Janvier 1860. — Armoiries, aigle à double tête couronné, estampille à gauche, rondes.

3 kop. bleu (pour la ville de Varsovie).

10 et 1 kop. noir.

NOTA. Avant l'émission de ces timbres, la Pologne, sous la dépendance des postes de la Russie, employait les timbres de cet empire; elle en fut séparée le 1^{er} septembre 1858 et pour simplifier le règlement de compte des deux administrations, il a été établi des timbres spéciaux à partir du 1^{er} Janvier 1860.

Le prix de l'enveloppe est un kop. ajouté à la valeur réelle.

Un kop. vaut 0.04 centimes.

SAXE (Royaume de).

Borné à l'est, au nord-est, au nord et au nord-ouest, par les provinces prussiennes de Brandebourg et de Saxe; au sud-est par la Silésie prussienne et le royaume de Bohême; au sud-ouest par la principauté de Reuss et le royaume de Bavière; à l'ouest par le duché de Saxe-Altenbourg et le duché de Saxe-Weimar.

Capitale : **Dresde.**

TIMBRES.

Type 1, planche 17.

2 Juin 1830. — Nom, chiffre indiquant la valeur, imp. coul. car.

3 pfennige rouge.

Type 2, planche 17.

22 Juillet 1851. — Nom, effigie à droite du roi Frédéric-Auguste, imp. noire, centre noir, rect.

1/2 neugr. gris, 1 neugr. rose, 2 neugr. bleu clair, 2 neugr. bleu foncé, 3 neugr. jaune.

Type 3, planche 17.

22 Juillet 1851. — Nom, armoiries royales dans un ovale, imp. coul. rect.

3 pfennige vert.

Type 4, planche 17.

Juin 1835. — Nom, effigie à gauche du roi Jean, imp. noire sur papier coul. rect.

1/2 neugr. gris, 1 neugr. rose, 2 neugr. bleu foncé, 5 neugr. jaune.

24 Avril 1836. — Imp. coul. sur papier blanc.

5 neugr. bistre, 5 neugr. vermillon, 10 neugr. bleu clair.

Type 6, planche 31.

1^{er} Juillet 1863. — Nom, armoiries royales à relief, dans un ovale, imp. coul. rect. dentel.

3 pfennige vert, 1/2 neugr. vermillon.

Type 7, planche 31.

1^{er} Juillet 1863. — Nom, armoiries royales à relief, dans un ovale irrégulier, imp. coul. rect. dentel.

1 neugr. rose, 2 neugr. bleu de ciel, 3 neugr. bistre, 5 neugr. violet.

ENVELOPPES.

Type 5, planche 17.

23 Juin 1859. — Effigie à relief du roi Jean, regardant à gauche, estampille et inscriptions transversales en vert, se trouvant à gauche, ovales.

1 neugr. rose, 2 neugr. bleu foncé, 3 neugr. jaune, 5 neugr. violet foncé, 10 neugr. vert.

Timbres semblables, estampille à droite et inscriptions transversales en vert.

1 neugr. rose, 2 neugr. bleu de ciel, 3 neugr. jaune, 5 neugr. violet-rougeâtre.

Type 8, planche 31.

1^{er} Juillet 1853. — Nom, armoiries royales à relief, estampille à droite, inscriptions transversales en vert, à gauche, imp. coul. ovales.

1 neugr. rose, 2 neugr. bleu de ciel, 3 neugr. bistre, 5 neugr. violet.

NOTA. Un neugr. vaut 0,12 1/2 centimes, un pfennige 0,01 centime.

SCHLESWIG-HOLSTEIN (Duchés de).

Le Schleswig est borné au sud par le Holstein, qui est lui-même borné au nord-est et à l'ouest par la Baltique, la République de Lubeck et la Prusse, au sud par la République de Hambourg et l'Elbe, à l'ouest par la mer du Nord.

Type 1, planche 8.

15 Novembre 1850. — Nom, armoiries blanches à relief des duchés, imp. coul. rect.

1 schilling bleu, 2 sch. rose.

NOTA. Ces timbres, créés sous le gouvernement insurrectionnel, ont été mis hors d'usage en 1852, lorsque le Danemark reentra en possession de ces duchés.

HOLSTEIN.



1^{er} Mars 1864. — Valeur dans un cercle, imp. coul. car.

1 1/4 sch. crt. bleu.

NOTA. Un schilling vaut 0,028 centimes, et 1 sch. crt. 0,098 centimes.

SCHLESWIG.



Mars 1864. — Nom, chiffre à relief indiquant la valeur (dans un ovale), imp. coul. rect. dentel.

4 sch. rose.

SUÈDE ET NORWÈGE (Royaumes de).

SUÈDE.

Borné au nord-ouest et à l'ouest par la Norwège, dont les monts Dofrines la séparent en grande partie; au sud-ouest, par le Skager-Rack, le Cattégat et le Sund, qui la séparent du Danemark; au sud et à l'est par la Baltique; au nord-est la Torne-marque la limite suédoise vers la Russie.

Capitale : **Stockholm.**

Type 1, planche 18.

1^{er} Juillet 1833. — Nom, armoiries à trois couronnes, imp. coul. rect. dentel.

3 sk. vert, 4 sk. bleu, 6 sk. gris, 8 sk. jaune, 24 sk. vermillon.

1^{er} Juillet 1838. — 5 öre vert, 9 öre lilas, 12 öre bleu foncé, 12 öre bleu pâle, 24 öre jaune, 24 öre orange, 30 öre brun, 50 öre rouge.

SUÈDE (Royaume de)

1.



2.



3.



NORWEGE (Royaume de)

1.



2.



SUISSE

3.



1.



4.



2.



Type 2, planche 13.

Ovale-oblong avec les mots : *Frimärke för localbref*, sans valeur indiquée, imp. coul. obl.

1^{er} Juillet 1865. — Noir.

| 4^{er} Janvier 1862. — Bistre.

NOTA. Ces timbres étaient destinés à la ville de Stockholm et valaient 1 sk. ou 3 öre.

Type 3, planche 13.

Décembre 1862. — Nom, armoiries, lion derrière lequel les armes de Suède, imp. coul. rect. dentel.

5 öre bistre.

NOTA. Ce timbre sert à l'affranchissement des lettres, circulant dans l'intérieur de la circonscription d'un bureau de poste.

Un sk. ou 3 öre vaut 0.0454 centimes.

NORWÈGE.

Bornée au nord par l'Océan glacial arctique, au sud par les détroits de Cattégat et de Skager-Rock, à l'est par la Laponie russe et le royaume de Suède, à l'ouest par la mer du Nord.

Capitale : **Christiania.**

Type 1, planche 13.

20 Septembre 1834. — Armoiries, lion dans un écusson, imp. coul. rect.

4 sk. bleu.

Type 2, planche 13.

Effigie à gauche du roi Oscar 1^{er}, imp. coul. rect. dentel.

29 Septembre 1834. — 4 sk. bleu.

| 28 Février 1837. — 2 sk. jaune.

» 8 sk. rouge.

| 6 Juin 1837. — 3 sk. lilas.

Type 3, planche 31.

Nom, armoiries, lion dans un écusson, imp. coul. rect. dentel.

31 Août 1863. — 8 sk. rose.

| Janvier 1864. — 4 sk. bleu.

» 24 sk. bistre.

NOTA. Un skilling vaut 0.0454 centimes.

SUISSE OU CONFÉDÉRATION HELVÉTIQUE.

Bornée au nord par le grand-duché de Bade, au sud par le royaume Lombard-Vénitien et l'Italie, à l'est par le Tyrol, et à l'ouest par la France.

Capitale : **Berne.**

ADMINISTRATION FÉDÉRALE.

Type 1 et 2, planche 18.

Avril 1830. — Armoiries, croix blanche sur écusson fond rouge, imp. noire sur papier blanc, rect.

Orts-post : 2 1/2 rap. (pour les cantons allemands).

Poste-locale : 2 1/2 rap. (pour les cantons français).

Type 3, planche 18.

1^{er} Octobre 1830. — Mêmes armoiries, imp. noire sur papier coul. rect.

5 rap. bleu clair, 5 rap. bleu foncé, 10 rap. jaune.

1^{er} Janvier 1832. — Timbres semblables.

5 rap. bleu clair, imp. en coul. | 10 rap. orange, imp. noire.

1^{er} Janvier 1832. — Mêmes armoiries, sur écusson fond ligné rose, imp. coul. sur papier blanc, rect.

15 rap. rose (pour les cantons allemands).

15 cent. rose (pour les cantons français).

ADMINISTRATIONS CANTONALES.

BALE.

Type 4, planche 18.

1^{er} Juillet 1848. — Nom, armoiries, colombe blanche à relief, sur un écusson fond rouge, imp. noire, sur papier blanc et bleu, car.

Stadt-post : 2 1/2 rap. (pour la ville de Bâle).

GENÈVE.

TIMBRES.

Type 5, planche 19.

1844. — Nom, armoiries aux armes de Genève, à droite une clef, à gauche un aigle couronné, imp. noire sur papier coul. rect.

Port local : 5 cent. vert (pour la ville de Genève).

Type 6, planche 19.

1844. — Même type que le précédent, composé de deux timbres : *port local*, celui de gauche rect., celui de droite car., réunis, en haut et en bas, par un filet d'encadrement; celui du haut, porte : 10. *Port cantonal* : cent. imp. noire, obl.

Port cantonal : 10 cent. vert.

SUISSE (Suite)

5.



8.



7.



6.



10.



9.



13.



11.



14.



15.



12.



TOSCANE (Grand duché de)

1



2



Type 5, planche 19.

1845. — Nom, armoiries aux armes de Genève, aigle non couronné, imp. noire, sur papier coul. rect.

Port cantonal : 5 cent. vert clair.

Type 7, planche 19.

— Nom, armoiries aux armes de Genève, aigle couronné, imp. noire sur papier coul. rect.

Port cantonal : 5 cent. vert clair, 5 cent. vert-bleuté.

— Imp. coul. sur papier blanc, rect.

Port cantonal : 5 cent. vert.

ENVELOPPES.

Type 7, planche 19.

1845. — Nom, armoiries aux armes de Genève, aigle couronné, imp. coul. rect. frappé à droite de l'enveloppe.

Port cantonal : 5 cent. vert.

NEUFCHATEL.

Type 9, planche 19.

1848. — Armoiries, croix blanche sur écusson fond rouge, imp. noire sur papier blanc, rect.

Poste locale : 5 centimes (pour la ville de Neufchatel).

VAUD.

Type 10, planche 19.

1848. — Armoiries, croix blanche sur écusson fond rouge, sous lequel se trouve un cornet de poste, imp. noire sur papier blanc, obl.

Poste locale : 4 cent., 5 cent. (pour la ville de Lausanne).

ZURICH.

Types 11 et 12, planche 19.

Février 1843. — Nom, chiffre indiquant la valeur, imp. noire, fond quadrillé, rect.

Local-taxe : 4 centimes, sur papier rayé rose, horizontalement.

» 4 centimes, sur papier rayé rose, perpendiculairement.

Cantonal-taxe : 6 centimes, sur papier rayé rose, horizontalement.

» 6 centimes, sur papier rayé rose, perpendiculairement.

NOTA. Le graveur a dessiné autant de types, qu'il y avait de timbres sur une planche; de là les différences qu'on remarque entre ces timbres.

Type 13, planche 19.

1849. — Armoiries, croix blanche sur écusson fond rouge, au-dessous duquel un cornet de poste, la valeur se trouve en chiffre dans l'angle supérieur de droite et dans celui inférieur de gauche, imp. noire obl.

Orts-post-poste locale : 2 1/2 rap. (pour la ville de Winterthur).

Adoption d'un type uniforme pour toute la Suisse.

Type 14, planche 19.

1^{er} Octobre 1834. — Déesse de la liberté, de face et à relief, imp. coul. rect.

5 rap. bistre, 5 rap. brun foncé, 10 rap. bleu, 15 rap. rose,
20 rap. jaune, 40 rap. vert foncé, 40 rap. vert-olive.

1^{er} Février 1835. — 1 fr. gris bleuté. | 1^{er} Juillet 1862. — 2 rap. gris.

NOTA. Les timbres de 0,15 centimes ont été supprimés le 31 août 1862; quant aux autres valeurs, elles l'ont été au fur et à mesure, qu'on émettait celles du type suivant. Après le 31 Juillet 1863, ce type fut entièrement supprimé.

Type 15, planche 19.

Nom, déesse de la liberté, tournée vers la gauche, imp. coul. rect. dentel.

19 Sept. 1862. — 5 rap. noir.

20 Octobre 1862. — 10 rap. bleu.

1^{er} Novem. 1862. — 2 rap. gris.

» 30 rap. vermillon.

1^{er} Janvier 1863. — 5 rap. brun.

15 Mars 1863. — 20 rap. jaune.

1^{er} Juin 1863. — 60 rap. bronzé.

15 Juill. 1863. — 1 franc doré.

1^{er} Août 1863. — 40 rap. vert.

NOTA. Un rap. équivalant à un centime.

TOSCANE (Grand-duché de).

Borné au nord par le duché de Modène et les États de l'Église, qui le limitent aussi à l'est et au sud, borné à l'ouest par la mer Méditerranée.

Capitale : Florence.

Type 1, planche 19.

1^{er} Avril 1831. — Armoiries, lion couronné, imp. coul. sur papier blanc, rect.

1 quatrini noir, 1 soldo orange, 1 crazia rouge, 2 cr. bleu clair,
2 cr. bleu foncé, 2 cr. bleu-vert, 4 cr. vert, 6 cr. bleu foncé,
6 cr. bleu-ardoise, 9 cr. brun.

1^{er} Avril 1831. — Timbres semblables sur papier bleuté.

1 quatrini noir, 1 soldo jaune-olive, 2 soldi brique, 1 crazia
rouge, 1 crazia brun, 2 cr. bleu foncé, 2 cr. bleu-vert, 4 cr.
vert, 6 cr. bleu foncé, 9 cr. brun, 9 cr. brun foncé, 60 cr.
rouge-brique.

NOTA. La nuance de ces timbres est fort variée.

GOVERNEMENT PROVISOIRE.

Type 2, planche 19.

1^{er} Janvier 1860. — Nom, armoiries, croix de Savoie, imp. coul. sur papier blanc,
rect.

1 cent. violet, 5 cent. vert pâle, 5 cent. vert foncé, 5 cent.
vert-olive, 10 cent. brun, 20 cent. bleu, 40 cent. rouge,
80 cent. chair, 3 lire jaune d'or.

NOTA. Ces timbres supprimés en octobre 1860, restèrent en usage jusqu'en jan-
vier 1861, époque à laquelle ils n'eurent plus aucun cours et furent remplacés par
ceux employés dans le royaume d'Italie. (*Voir Italie.*)

*Un quatrini vaut 0,014 centime, un soldo 0,042 centimes, un crazia 0,07 centimes,
et un lira équivaut à un franc.*

TURQUIE (Empire de).

Borné au nord par la Russie et la mer Noire, à l'ouest par les États Autrichiens et
la mer Adriatique, au sud par la Grèce, la Méditerranée et l'Isthme de Suez, à l'est
par la Perse.

Capitale : Constantinople.

Types 1 à 4, planche 31.

Décret impérial du 14 Ramazan 1278 (14 mars 1862), en circulation le 1/13 jan-
vier 1863.

Exclusivement pour l'intérieur de l'empire.

Nom, croissant surmonté du fac-simile de la signature du sultan, imp. noire sur
papier coul. rect.

20 paras jaune, 1 piastre violet, 2 piastres bleu clair, 5 piastres
carmin.

Types 1 et 2, planche 51.

Décembre 1863. — Timbres semblables aux précédents de même valeur, mais sur papier fort.

20 paras jaune, 1 piastre lilas.

Types 1 à 4, planche 51.

Exclusivement pour l'Intérieur de la capitale.

1/15 Janvier 1863. — Mêmes types que les précédents de même valeur, imp. noire, rect.

20 paras, 1 piastre, 2 piastres, 5 piastres vermillon.

NOTA. La nuance de ces quatre derniers timbres est fort variée.

Un para vaut 0,006 centimes, une piastre ou 40 paras 0,24 centimes.

WURTEMBERG (Royaume de).

Borné au nord-est, à l'est et au sud-est par le royaume de Bavière, au sud par le Inc de Constance, la régence prussienne de Hohenzollern et le Grand-Duché de Bade, à l'ouest et au nord-ouest par ce dernier.

Capitale : **Stuttgart.**

TIMBRES.

Type 1, planche 20.

7 Octobre 1851. — Nom, chiffre indiquant la valeur, imp. noire sur papier coul. car.

1 kreuzer paille, 3 kr. jaune, 6 kr. vert, 9 kr. rose, 18 kr. pensée.

Type 2, planche 20.

Armoiries à trois cornes de cerf et à trois lions, imp. noire sur papier blanc, sans valeur indiquée, car.

Commission für retourbrieffe.

NOTA. Appliqué à la poste, ce timbre est destiné aux lettres en retour et n'a aucune valeur réelle.

Type 3, planche 20.

22 Octobre 1857. — Armoiries blanches à relief à trois cornes de cerf et à trois lions, imp. coul. car.

1 kreuzer bistre clair, 1 kr. brun foncé, 3 kr. jaune, 3 kr. orange, 6 kr. vert foncé, 9 kr. rose vif, 18 kr. bleu pâle.

9 Novembre 1859. — Timbres semblables, dentel.

1 kreuzer brun foncé, 3 kr. orange, 6 kr. vert pâle, 9 kr. rose vif, 9 kr. rouge-brun, 18 kr. bleu foncé.

NOTA. Les timbres de l'émission de 1857, ont un fil de soie qui les traverse; ceux de 1859 n'en ont pas.

WURTEMBERG (Royaume de)

3.



1.



2.



4.



CEYLAN (île de)

1.



2.



3.



4.



6.



5.



7.



1 ^{er} Octobre 1862. — 1 kreuzer vert.	Décembre 1863. — 1 kr. vert-olive.
» 3 » rose.	» 9 kr. café au lait.
» 9 » bistre.	

ENVELOPPES.

Type 4, planche 20.

1^{er} Octobre 1862. — Nom, chiffre à relief indiquant la valeur, estampille et inscriptions transversales en vert, se trouvant à droite, octog.

3 kreuzer rose, 6 kr. bleu clair, 6 kr. bleu foncé, 9 kr. bistre, 9 kr. chocolat.

— Timbres semblables sur papier azuré, avec inscriptions transversales en caractères plus petits.

3 kreuzer rose, 6 kr. bleu foncé, 9 kr. brun foncé.

NOTA. Un kreuzer vaut 0.0337 centimes.

ASIE.

ASIE.

CEYLAN (Ile de).

(Possession anglaise.)

Située à l'entrée du golfe de Bengale, près de l'extrémité sud-est du golfe de Manaar et le détroit de Palk, à 240 kilom. du cap Comorin.

Capitale : Colombo.

TIMBRES.

1837. — Nom, effigie à gauche de la reine Victoria, imp. coul.

Type 1, planche 20.

(Sur papier glacé.)

1/2 penny lilas, rect.

Type 2, planche 20.

1 penny bleu, rect.

1 » bleu, rect. dentel.

Type 3, planche 20.

2 pence vert, rect.

2 » vert, rect. dentel.

3 » brun, rect.

3 » brun, rect. dentel.

6 » brun-violet, rect.

6 pence chocolat, rect. dentel.

6 » brun-jaune, rect. dentel.

(Sur papier bleuté.)

6 pence brun-violet, rect.

Type 4, planche 20.

10 pence vermillon, rect.

10 » vermillon, rect. dentel.

Type 5, planche 20.

1 shilling pensée, rect.

1 » pensée, rect. dentel.

Type 6, planche 20.

4 pence rouge, octog.

4 pence rouge, octog. dentel.	2 sh. bleu, octog. dentel.
8 » marron clair, octog.	Type 7, planche 20.
8 » marron clair, octog. dent.	
8 » brun-jaune, octog. dentel.	1 sh. 9 p. vert, octog.
9 » brun, octog.	1 sh. 9 p. vert, octog. dentel.
9 » brun foncé, octog. dentel.	
9 » brun-jaune, octog. dentel.	NOTA. Les timbres de 2 et 3 pence ont les caractères de la valeur en lettres penchées; le 6 pence a les lettres droites.
2 sh. bleu, octog.	

ENVELOPPES.

— Nom, effigie à relief de la reine Victoria, regardant à gauche, estampille frappée à droite de l'enveloppe.

Type 8, planche 21.	Type 11, planche 21.
1 penny bleu, ovales.	8 pence brun, octog.
2 » vert »	
Type 9, planche 21.	Type 12, planche 21.
4 pence rose, ovales.	9 pence violet, rect.
5 » brun »	1 sh. 9 p. vert »
Type 10, planche 21.	Type 13, planche 51.
6 pence pourpre, rondes.	2 sh. bleu, octog.
1 sh. jaune d'or »	

NOTA. Les enveloppes coûtent $\frac{1}{4}$ penny de plus que la valeur réelle, ou $1\frac{1}{2}$ penny pour 12 enveloppes.

Un penny vaut 0,1042 centimes, un sh. ou 12 pence fr. 1-23.

HONG-KONG (Chine).

(Possession anglaise.)

Dans la baie de Canton, sur la côte sud de la province de Kouang-Toung, à 52 kilom. de Macao. Occupée par les Anglais en 1842.

Capitale : **Victoria.**

Type 1, planche 51.

Décembre 1862. — Nom, effigie à gauche de la reine Victoria, avec caractères chinois, imp. coul. rect. dentel.

2 cents brun, 8 cents jaune, 12 cents bleu, 18 cents lilas, 24 cents vert, 48 cents rose, 96 cents noir bleuté.

CEYLAN (Suite)

8.



10.



9.

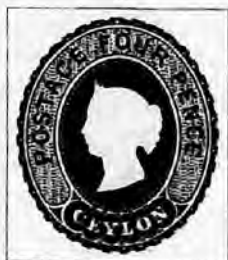

11.



12.



INDE S ORIENTALES

1.



3.



2.



4.



6.



5.



AOÛT 1863. — 4 cents vert-bleuté, 6 cents lilas, 30 cents vermillon.

NOTA. La désignation de la valeur s'y trouve renseignée en toutes lettres; les timbres de 18, 24, 48 et 96 cents l'ont en chiffres.

Un cent vaut 0.034 centimes.

INDES ORIENTALES.

(Possessions anglaises.)

Formées de deux grandes péninsules de l'Asie méridionale, séparées par le Gange, et qui sont dites *Inde en deça du Gange* ou *Inde Cisgangétique*, *Inde au delà du Gange* ou *Inde Transgangétique*.

1^o *L'Inde Cisgangétique* a la forme d'un triangle, dont la pointe est au sud, la base au nord : le côté occidental est baigné par la mer des Indes, celui de l'est par le golfe de Bengale; au nord, il a pour limite les monts Himalaya, qui le séparent du Thibet.

2^o *L'Inde Transgangétique* a pour bornes au nord l'empire chinois, à l'est la mer de Chine, à l'ouest le golfe de Bengale, au sud ces deux mêmes mers ou bras de mer et le détroit de Sincapour.

Capitale : **Calcutta**.

TIMBRES.

Type 1, planche 21.

— Nom, effigie à gauche de la reine Victoria, imp. coul. rect.

1854. — 1/2 anna rouge. | 1/2 anna bleu, 1 an. rouge.

Type 2, planche 21.

— Nom, effigie à gauche de la reine Victoria, imp. coul. rect.

2 annas vert.

Type 3, planche 21.

— Nom, effigie bleue de la reine Victoria regardant à gauche, imp. coul. octog.

4 annas rouge.

Type 4, planche 21.

1858. — Nom, effigie à gauche de la reine Victoria, imp. coul. sur papier blanc glacé, rect. dentel.

1/2 anna bleu, 1 an. brun, 2 an. vert, 2 an. jaune, 2 an. rose,
4 an. noir, 8 an. rose.

— Timbres semblables sur papier bleuté, rect. dentel.

4 annas noir, 8 an. rose.

Type 5, planche 21.

— Nom, effigie à gauche de la reine Victoria, imp. coul. sur papier glacé, encadrement octog. rect. dentel.

8 pies violet, sur papier blanc, 8 pies violet, sur papier bleuté.

NOTA. Ce timbre est destiné à l'affranchissement des journaux.

ENVELOPPES.

Type 6, planche 21.

— Nom, effigie à relief de la reine Victoria regardant à gauche, estampille à droite, rondes.

1/2 anna bleu, sur papier blanc.

1 anna brun, sur papier ozuré.

NOTA. Il existe également des enveloppes *Smith Elder and Co, East india agents London*, employées par cette maison pour ses envois dans les Indes. Sauf l'inscription, elles sont absolument les mêmes que celles désignées à la Grande-Bretagne, page 47.

Un anna vaut 0,1520 centimes à Bénarés, 0,1534 centimes à Bombay, 0,1383 centimes à Calcutta et 0,1487 centimes à Madras.

L'anna de la Compagnie des Indes en usage dans ces trois dernières localités, vaut 0,1484 centimes, un pies est la douzième partie d'un anna.

AFRIQUE.

AFRIQUE.

CAP DE BONNE-ESPÉRANCE.

(Possession anglaise.)

Bornée au nord par le pays des Hottentots, à l'est par la Cafrerie, au sud et à l'ouest par l'Océan.

Cette colonie fut fondée en 1680, par les Hollandais (164 ans après la découverte du cap de Bonne-Espérance). Elle fut occupée en 1795 et 1806 par les Anglais, et leur a été laissée en 1815.

Capitale : **Cape-Town** (fondée en 1682 par Van Riebeck).

Type 1, planche 22.

— Nom, déesse de l'Espérance en repos, imp. coul. sur papier bleu-té, triang.

1 penny brique, 4 pence bleu.

— Timbres semblables sur papier blanc.

1 penny brique, 1 p. rouge-amarante, 4 p. bleu, 6 p. lilas,
1 sh. vert foncé.

Juin 1863. — 6 pence violet, 1 sh. vert clair.

Type 2, planche 22.

1861. — Nom, déesse de l'Espérance en repos, imp. coul. sur papier blanc, triang. lithogr.

1 penny brique, 1 p. bleu, 4 p. bleu, 4 p. brique.

NOTA. La colonie s'étant trouvée au dépourvu de timbres, a été forcée d'émettre provisoirement ces quatre derniers.

Type 3, ci-contre.



Décembre 1863. — Nom, déesse assise sur une ancre et reposant le bras gauche sur un bélier, imp. coul. sur papier glacé, rect. dentel.

6 pence bleu, 1 sh. vert.

NOTA. Un penny vaut 0.1042 centimes, un sh. ou 12 pence vaut fr. 1-25.

LIBÉRIA (République de).

Fondée en 1821, par des nègres des États-Unis, dans la Guinée septentrionale sur la côte du Poivre, à l'est du cap Mesurado, entre le cap Palmas et la colonie anglaise de Sierra-Léone.

Son nom signifie qu'elle ne doit être habitée que par des hommes libres : elle est en effet destinée à recevoir les noirs affranchis des États-Unis.

Capitale : **Monrovia**.

Types 1 et 2, planche 22.

— Nom, déesse de la liberté, imp. coul. rect. dentel.

6 cents rouge, 12 cents bleu, 24 cents vert.

NOTA. Le timbre de 24 cents appartient seul au type n° 2, à cause qu'il a la valeur en chiffres, au lieu de l'avoir en toutes lettres, comme l'ont les autres.

Un cent vaut 0.054 centimes.

MAURICE (Ile).

(Possession anglaise.)

Ile de l'Océan Indien, située à 130 kilom. est-nord-est de l'île de la Réunion. Colonisée en 1644 par les Hollandais. Les Français s'y établirent en 1715. Elle fut cédée définitivement aux Anglais en 1815.

Capitale : **Port-Louis**.

CAP DE BONNE ESPERANCE



LIBERIA (République de)



MAURICE (île)

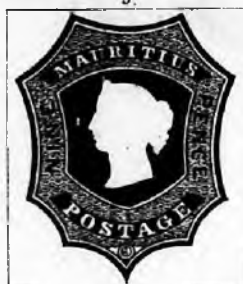

TIMBRES.

Type 1, planche 22.

1857. — Nom, déesse assise (sans indication de valeur), imp. coul. rect.

Rouge, vert, violet.

Type 2, planche 22.

1857. — Timbres semblables avec indication de valeur, imp. à la main en travers du timbre.

4 pence vert, 8 pence violet.

Type 3, planche 22.

— Timbres semblables avec indication de valeur, imp. coul. rect.

6 pence bleu, 1 sh. vermillon.

— 6 pence pensée, 1 sh. vert-olive.

— Timbres semblables dentel.

6 pence pensée, 1 sh. vert foncé.

Type 3 A, planche 22.

— Nom, effigie à gauche de la reine Victoria, avec couronne placée au-dessus des cheveux, imp. coul. rect.

2 pence bleu foncé.

Type 4, planche 22.

— Nom, même effigie avec diadème, fond à lignes diagonales, imp. coul. rect.

1 penny rouille, 2 p. bleu.

— Nom, même effigie avec fond à lignes diagonales croisées.

1 penny rouille, 2 p. bleu foncé.

Type 5, planche 22.

— Nom, même effigie plus petite, avec couronne, fond à lignes verticales, horizontales et diagonales, imp. coul. rect.

2 pence bleu pâle.

NOTA. Le type 5 a seul le mot : *Mauritius*, placé à droite, de haut en bas, les précédents, c'est-à-dire les types 3 A et 4, l'ont de bas en haut.

Type 6, planche 22.

— Nom, effigie à gauche de la reine Victoria avec diadème, entourage grec, imp. coul. rect.

1 penny vermillon, 2 p. bleu.

Type 7, planche 22.

1861. — Nom, effigie à gauche de la reine Victoria, imp. coul. sur papier glacé, rect. dentel.

1 penny brun, 2 p. bleu, 4 p. rose, 6 p. vert, 9 p. lilas, 1 sh. vert.
1863. — 6 p. violet, 1 sh. jaune.

Septembre 1863. — 3 pence vermillon, 5 sh. violet vif.

NOTA. Les 6 p. 1 et 5 sh. ont la valeur en chiffre, désignée de chaque côté du timbre.

ENVELOPPES.

Type 8, planche 22.

— Nom, effigie à relief de la reine Victoria regardant à gauche, estampille à droite, rondes, sur papier bleuté.

6 pence brun-violet. | Juin 1863. — 6 pence violet clair.

Type 9, planche 22.

— Même effigie, ennéagone.

9 pence brun-marron.

Type 11, planche 32.

1863. — Nom, effigie à relief de la reine Victoria regardant à gauche, estampille à droite, sur papier bleuté, ovales.

1 sh. jaune d'or.

NOTA. Les enveloppes coûtent 1/4 penny, à ajouter à la valeur réelle.

Un penny vaut 0.1042 centimes, un sh. ou 12 p. fr. 1-25.

NATAL (Terre ou Côte).

(Possession anglaise.)

Comprenant la Cafrerie maritime, le long de l'Océan indien, sur un développement de 799 kil. et s'étendant de la Bontentotte à la baie de Lagon. Chaîne de montagnes à l'ouest, d'où descendent la Talchaa, le Borjle, le Natal, le White-Ants-River, le Christian, le Saint-Jean et le Saint-Christophe.

Son nom lui vient d'une rivière qui se jette dans la mer des Indes et près de l'embouchure de laquelle est Port-Natal. Les *Boers*, Hollandais d'origine, qui habitent ce pays, ont jusqu'en 1844 opposé une vive résistance aux Anglais.

Capitale : **Pietermaritzbury.**

Types 1 à 4, planche 23.

1857. — Nom, couronne au milieu, avec lettres V R de chaque côté, à reliefs sur papier coul. rect. de grande dimension.

3 pence rose, 6 p. vert, 9 p. bleu, 1 sh. café au lait.

NATAL.

1.



5.



2.



3.



6.



4.



RÉUNION (île de la)

1.



2.



St^e HÉLÈNE (île)

SIERRA-LEONE

1.



1.



Type 5, planche 23.

— Nom, couronne au milieu sans lettres V R, à relief sur papier coul. rect. de petite dimension.

1 penny jaune, 1 p. rose, 1 p. bleu (pour les journaux).

Type 6, planche 23.

1860. — Nom, effigie à gauche de la reine Victoria, imp. coul. rect. dentel.

1 penny rouge, 3 p. bleu, 6 p. lilas.

1863. — 1 penny brun-rouge.

NOTA. Un penny vaut 0.1042 centimes, un sh. ou 12 pence fr. 1-23.

RÉUNION (Ile de la).

(Possession française.)

Située dans la mer des Indes, entre Madagascar et l'île Maurice.

Elle fut découverte en 1543, par don Mascarenhas ; les Français l'occupèrent de 1642 à 1810, époque à laquelle elle fut prise par les Anglais et restituée à la France, le 2 avril 1815. Elle fut appelée d'abord Mascareigne, nom de celui qui la découvrit, puis Bourbon, en l'honneur de Louis XIV ; puis sous la République, l'île de la Réunion, et de Bonaparte ; elle a repris le nom de Bourbon en 1813 et finalement celui de la Réunion en 1848, qu'elle a conservé jusqu'aujourd'hui.

Chef-lieu : Saint-Denis.

Types 1 et 2, planche 23.

— Nom, dessins de fantaisie, imp. noire sur papier azuré, rect.

13 cent. 30 cent.

SAINTE-HÉLÈNE (Ile).

(Possession anglaise.)

Ile isolée de l'Océan atlantique méridional et située à 1,200 kil. sud-est de l'île de l'Ascension et à 1,800 kilom. ouest de Benguela. Station des vaisseaux se rendant dans les Indes. Elle fut découverte en 1502, par le Portugais Juan de Nova, qui n'y fonda pas d'établissement. Les Hollandais s'y établirent vers le milieu du xvi^e siècle et les Anglais la leur enlevèrent en 1673.

Chef-lieu : Saint-James (James-town).

Type 1, planche 23.

Janvier 1837. — Nom, effigie à gauche de la reine Victoria, imp. coul. rect.

6 pence bleu.

| 6 pence bleu, rect. dentel.

Type 2, planche 52.

Septembre 1863. — Nom, effigie à gauche de la reine Victoria, imp. coul. rect.

1 penny rouge-brique, 4 pence carmin.

NOTA. La gravure du 6 pence, dont la valeur a été biffée d'un trait, a servi à l'émission de ces timbres, qui ont la valeur imp. en noir et ajoutée au moyen d'un timbre humide.

Un penny vaut 0.1042 centimes.

SIERRA-LÉONE (Côte de).

(Possession anglaise.)

Elle est bornée au nord et au nord-est par la Sénégambie; à l'est par la Côte des Graines; au sud et à l'ouest par l'Océan atlantique, le long duquel elle occupe l'espace compris entre le cap Verga et l'embouchure du Mesurado. Remarquable par son climat malsain.

Chef-lieu : Freetown.

Type 1, planche 25.

— Nom, effigie à gauche de la reine Victoria, imp. coul. sur papier blanc glacé.

6 pence violet, rect. | 6 pence violet, rect. dentel.

NOTA. *Un penny vaut 0.1042 centimes.*

AMÉRIQUE.

AMÉRIQUE.

ANTIGUA (Ile) ANTILLES.

(Possession anglaise.)

Gouvernement des Iles-sous-le-Vent, située à 64 kilom. nord de la Guadeloupe. Elle fut découverte en 1492, par Christophe Colomb. Elle appartient aux Anglais depuis 1632.

Chef-lieu : **Saint-Jean.**

Type 1, planche 24.

1862. — Nom, effigie à gauche de la reine Victoria, imp. coul. rect. dentel.

1 penny rouge-violet, 6 p. vert.

NOTA. Un penny vaut 0.1042 centimes.

ANTILLES DANOISES.

Iles Saint-Thomas, Sainte-Croix et Saint-Jean.

Ces trois îles sont situées dans celles du Vent. Elles forment ensemble le gouvernement des Indes occidentales danoises.

Capitale : **Christiansted.**

Type 1, planche 24.

1860. — Armoiries royales, sceptre et épée croisés, surmontés d'une couronne, imp. coul. car.

3 cents rouge, sur papier blanc, 5 cents rouge, sur papier jaune.

NOTA. Un cent vaut 0.084 centimes.

ARGENTINE (République)

ou

RIO DE LA PLATA (Provinces unies de).

Bornée au nord par la Bolivie, à l'est par le Brésil, le Paraguay, l'Uruguay; au sud-est par l'Océan Atlantique, à l'ouest par le Chili, au sud par la Patagonie.

Capitale : **Buenos-Ayres.**

Type 1, planche 24.

Loi du 24 février 1858. — En circulation le 30 avril 1858.

Nom (Confédération argentine), soleil à l'horizon, entourage grec, imp. coul. rect.

5 centavos vermillon.

NOTA. La différence de ce timbre avec les suivants, provient de ce qu'il a été fait dans le Parana.

Type 2, planche 24.

30 Avril 1858. — Timbres semblables avec entourage grec plus large et désignation de la valeur en chiffres et caractères plus petits.

5 centavos vermillon, 10 cent. vert, 15 cent. bleu.

Type 3, planche 24.

11 Janvier 1862. — Nom (République argentine), bonnet phrygien dans un ovale, surmonté du soleil, imp. coul. sur papier blanc rect.

5 centavos rose, 10 cent. vert, 15 cent. bleu.

Types 4 à 6, ci-contre.



1864. — Nom, effigie à gauche de Don Bernardin Rivadavia, encadrements divers, imp. coul. rect.

5 centavos carmin, 10 cent. vert, 15 cent. bleu de ciel.

CORRIENTES (Province de).

Située entre le fleuve Parana et les provinces Cisplatine, Entre-Rios et Cordova.

Chef-lieu : **Corrientes.**

ANTILLES DANOISES

1.



ANTIGUA (île)

1.



ARGENTINE (République)

1.



3.



2.



BAHAMAS (îles)

1.



2.



BARBADE (île)

1.



2.



BRESIL (empire du)

1.



2.



3.



Types 4 et 5, planche 32.

Nom, effigie de la République, imp. coul. rect.

16 février 1836. — 1 real M. C. bleu. | 1860. — Bleu, sans valeur indiquée.

NOTA. — Ces timbres étaient tout à fait d'un usage local; il en existe 8 types de ce dernier, dont les différences sont trop minimes, pour pouvoir les décrire.

La valeur du timbre bleu est de 3 centavos.

Un centavo vaut 0.05 centimes, un real 0.09 centimes.

BAHAMAS (Iles) OU LUCAYES, ANTILLES.

(Possessions anglaises.)

Situées dans l'Océan Atlantique, au nord de Cuba dont elles sont séparées par le vieux canal de Bahama et au sud-est de la Floride, dont elles sont séparées par le nouveau canal de Bahama.

Chef-lieu : **Nassau**, dans l'île de la Providence.

Type 1, planche 24.

Nom, effigie à gauche de la reine Victoria, avec les mots : *interinsular*, imp. coul. rect. dentel.

10 Juin 1839. — 1 penny rouge pâle. | 1862. — 1 penny carmin vif.
1 » rouge-brun.

NOTA. Ce timbre sert à l'affranchissement des lettres, d'une île à l'autre. Les principaux produits des îles sont représentés par un ananas et un coquillage se trouvant dans de petits ovales, vers le bas, de chaque côté du timbre.

Type 2, planche 24.

Nom, effigie à gauche de la reine Victoria, imp. coul. rect. dentel.

16 Décembre 1861. — 4 pence rose. | 1862. — 6 pence ardoise.
» 6 pence lilas.

Type 3, planche 32.

Avût 1863. — Nom, effigie à gauche de la reine Victoria; à gauche dans un petit ovale, un ananas, à droite un coquillage, imp. coul. rect. dentel.

1 sh. vert.

NOTA. Un penny vaut 0.1042 centimes, un shilling ou 12 p. fr. 1-25.

BARBADE (Ile) ANTILLES.

(Possession anglaise.)

Située par 62° long. ouest 13° lat. nord.

Elle fut découverte et possédée d'abord par les Portugais; elle appartient aux anglais depuis 1624.

Chef-lieu : **Bridgetown**.

Type 1, planche 24.

17 Avril 1852. — Nom, déesse assise, sans indication de valeur, imp. coul. rect.

(Sur papier bleuté.)

(Sur papier blanc.)

Vert foncé, bleu, rouge.

Vert-olive, bleu, rouge, noir bl.

Timbres semblables sur papier blanc, rect. dent.

Vert-olive, vert foncé, bleu, rouge.

NOTA. — La valeur du timbre vert est de 1/2 penny, du bleu de 1 p., du rouge de 4 p. et du noir bleuté de 1 sh.

Type 2, planche 24.

— Nom, déesse assise, avec indication de la valeur, imp. coul. rect.

6 pence rouge, 1 sh. noir bleuté.

— Timbre semblable dentel.

6 pence rouge.

NOTA. Un penny vaut 0,1042 centimes, un sh. ou 12 p. fr. 1-25.

BRÉSIL (Empire du).

Borné au nord par l'Océan Atlantique, les républiques de Vénézuëla et de la Nouvelle-Grenade, à l'ouest par les républiques de la Nouvelle-Grenade, de l'Équateur, du Pérou, de la Bolivie, du Paraguay et la Confédération Argentine; au sud, par la république de l'Uruguay et à l'est par l'Océan Atlantique.

Capitale : **Rio-de-Janeiro.**

Type 1, planche 24.

1^{er} Juillet 1843 — Grands chiffres indiquant la valeur, ovales-oblongs de grande dimension.

50, 60, 90 reis, noir.

Type 2, planche 24.

Chiffres Italiques indiquant la valeur, oblongs.

1^{er} Juillet 1844.—50, 60, 90 reis noir. [1848.—10, 180, 500, 600 reis noir.

Type 3, planche 24.

Chiffres droits indiquant la valeur, oblongs.

1850. — 10, 20, 50, 60, 90, 180, 500, 600 reis, noir.

1854. — 10, 50 reis bleu.

NOTA. Ces deux derniers timbres servent à l'affranchissement des journaux.

Type 4, planche 32.

1861. — Chiffres droits indiquant la valeur, imp. coul. obl.

280 reis vermillon, 450 reis jaune.

NOTA. 10 reis valent 0,0308 centimes.

BUÉNOS-AYRES (État indépendant de).

Ancienne province de Rio-de-la-Plata, séparée en 1853.

Cet État est borné au nord par la province d'Entre-Rios et le Rio-de-la-Plata, au nord-ouest par la province Cordova, au sud-ouest par le Rio-Negro, au sud et au sud-est, par l'Océan Atlantique.

Capitale : **Buénos-Ayres.**

Type 1, planche 25.

Loi du 9 avril 1838. — En circulation le 29 avril 1838.

Nom, vaisseau dans un ovale-obl., imp. coul. obl.

2 pesos bleu, 5 p. vert, 4 p. rouge, 5 p. jaune.

Loi du 2 octobre 1838. — En circulation le 26 octobre 1838.

1 peso brun foncé, 4 reales brun clair.

1^{er} Janvier 1839. — 1 peso bleu. | — 4 pesos bleu.

» 5 pesos brun. | » 5 » bleu.

Type 2, planche 25.

Nom, tête de la Liberté tournée à gauche, imp. coul. obl.

3 Sept. 1839. — 1 peso bleu.

20 Sept. 1862. — 1 peso rose.

» 2 p. rouge.

» 2 pesos bleu.

» 4 reales vert sur papier
bleuté.

NOTA. Un peso vaut 0,25 centimes, un real 0,09 centimes.

CANADA.

(Possession anglaise.)

Borné au nord par le Labrador, au sud par les États-Unis, à l'est par le Nouveau-Brunswick, le Golfe Saint-Laurent et le Labrador et à l'ouest par le territoire de la Compagnie de la baie d'Hudson.

Le Canada est divisé en deux provinces : Haut et Bas-Canada. Elles sont réunies, depuis 1840, sous un seul gouvernement constitutionnel.

Capitale : **Quebec.**

Types 1 à 5, planche 25.

1857. — Nom, effigies diverses, imp. coul. rect.

1/2 penny rose, reine Victoria à gauche

6 pence stg. 7 1/2 cy. vert,
reine Victoria à gauche.

3 pence vermillon foncé, castor.

10 pence 8 d. stg. bleu, Jacques
Cartier à droite.

6 » noir, prince Albert à droite.

Types 1 à 5, planche 25.

1838. — Timbres semblables, dentel.

1/2 penny rose, 3 pence vermillon foncé, 6 p. noir, 6 p. stg.
7 1/2 cy. vert, 10 p. 8 d. stg. bleu.

Types 1, 2, 6, 4 et 7, planche 25.

— Nom, effigies diverses, imp. coul. rect. dent.

1 cent. rose, 5 cent. vermillon pâle, 10 cent brun, 12 1/2 cent.
6 p. stg. vert, 17 cent. 8 stg. bleu.

NOTA. Le 10 pence a un castor, à droite de l'ovale et quelques feuilles de vigne à gauche; le 17 cent. semblable à ce timbre, est dépourvu de ces deux ornements.

ENVELOPPES.

Type 8, planche 25.

— Effigie blanche à relief de la reine Victoria, regardant à gauche, imp. coul. ovales, estampille à droite.

5 cents vermillon, 10 cent. marron.

NOTA. Un penny vaut 0,1042 centimes, un cent 0,054 centimes.

CHILI (République du).

Bornée au nord par la Bolivie, à l'est par la Confédération de la Plata, au sud par la Patagonie, à l'ouest par l'Océan Pacifique.

Capitale : **Santiago.**

Type 1, planche 26.

— Nom, effigie à gauche de Christophe Colomb, imp. coul. sur papier bleuté, rect.

5 centavos rouge-brun, 10 cent. bleu.

Mêmes types sur papier blanc.

1 cent. jaune, 5 cent. chocolat, 5 cent. rouge, 10 cent. bleu,
20 cent. vert.

NOTA. Un centavo vaut 0,03 centimes.

COLOMBIE ET ÎLE DE VANCOUVER.

(Possession anglaise.)

L'île de Vancouver, ou plutôt l'île de Quadra-et-Vancouver, est située dans le Grand Océan Boréal, sur la côte nord-ouest de l'Amérique septentrionale et fait partie de la Nouvelle-Bretagne. Elle est séparée du continent par le Golfe de Georges à l'est, les

BUÉNOS AYRES (Etat indépendant de)

1.



2.



1.



CANADA

2.



3.



4.



8.



5.



6.



7.



CHILI (Republique du)

1.



détroits de Johnstone et de la Reine-Charlotte au nord, et celui de Jean de Fuca au sud. En 1786, les Anglais s'y établirent, mais les Espagnols s'emparèrent de leurs comptoirs en 1789. Rendue à l'Angleterre; elle reçut son nom de la rencontre qui eut lieu à cette occasion, entre l'officier Quadra et l'anglais Vancouver.

Type 1, planche 26.

— Nom, effigie à gauche de la reine Victoria, imp. coul. sur papier blanc glacé, rect. dentel.

2 1/2 pence chair.

NOTA. *Un penny vaut 0,1042 centimes.*

COSTA-RICA (République de).

Située entre l'État de Nicaragua au nord, le Grand Océan au sud et sud-ouest, la mer des Antilles et la Colombie à l'est.

Capitale : **San-José.**

Type 1, planche 52.

— Nom, écusson de la République, entouré de lauriers et surmonté d'un aigle aux ailes déployées, imp. coul. rect.

2 centavos lilas, 5 cent. vert.

Type 2, planche 52.

Avril 1863.—Nom, chaîne de montagnes baignée par deux mers, au-dessus de laquelle se trouvent cinq étoiles, représentant les cinq États indépendants de l'Amérique Centrale savoir : *Guatemala, San-Salvador, Honduras, Nicaragua et Costa-Rica*, imp. coul. rect.

1/2 real bleu foncé, 2 reales rouge.

Mai 1863. — Timbres semblables dentel.

1/2 real bleu, 2 reales rouge.

NOTA. *Un real vaut 0,67 centimes.*

CUBA ET DE PORTO-RICO (Iles de), **ANTILLES.**

(Possessions espagnoles.)

L'île de Cuba est bornée au nord par le golfe du Mexique, le détroit de la Floride et le canal de Bahama; à l'est par le détroit de la Floride et le canal Passe-du-Vent, qui la sépare d'Haïti; au sud par la mer des Antilles, qui la sépare de la Jamaïque et du Guatemala; à l'ouest par le canal de Yucatan, qui la sépare du Mexique.

Capitale : **Havane.**

L'île de Porto-Rico est baignée au nord par l'Océan Atlantique et au sud par la mer des Antilles. Elle est séparée de l'île d'Haïti à l'ouest, par un détroit de 100 kilomètres de large et avoisinée à l'est par les îles Vierges.

Capitale : **Saint-Jean.**

Type 1, planche 26.

1^{er} Janvier 1855. — Effigie à droite de la reine Isabelle II, imp. coul. sur papier bleuté, avec un W en filigrane, rect.

1/2 real plata noir, 1/2 r. pl. vert-bleuté, 1 r. pl. vert, 2 r. pl. rouge-violet, 2 r. pl. y 1/4 rouge-violet.

1856. — Timbres semblables sur papier blanc, avec lignes diagonales croisées en filigrane, imp. coul. rect.

1/2 real plata vert-bleuté, 1 r. pl. vert, 2 r. pl. rose.

1857. — Timbres semblables sur papier blanc, imp. coul. rect.

1/2 real plata bleu-vert, 1/2 r. pl. bleu, 1/2 r. pl. bleu de ciel, 1 r. pl. vert clair, 1 r. pl. vert foncé, 1 r. pl. vert-olive, 2 r. pl. rose, 2 r. pl. brun-jaunâtre, 2 r. pl. carmin, 2 r. pl. y 1/4 rose.

NOTA. Pour obtenir un timbre d'une valeur de 2 1/4 r. pl., on a appliqué, avec un timbre humide, la désignation : Y 1/4 sur celui de 2 r. pl.

Type 2, voyez Espagne page 41, type 19.

Janvier 1864. — Effigie à gauche de la reine Isabelle II, imp. coul. sur papier coul. rect.

1/4 real pl. noir sur jaune, 1/2 r. pl. vert sur rose, 1 r. pl. bleu sur chair, 2 r. pl. vermillon sur chair.

Un real plata vaut 0,39 centimes.

ÉTATS CONFÉDÉRÉS DE L'AMÉRIQUE DU NORD.

Son territoire n'étant pas encore fixé, nous ne pouvons en donner la situation géographique.

Capitale : **Richmond.**

Type 1, planche 26.

1862. — Nom, effigie à droite de Jefferson Davis dans un ovale, imp. coul. rect. de grande dimension.

5 cents vert, 5 cents bleu, cents rouge.



ETATS CONFEDERES DE L'AMERIQUE DU NORD.

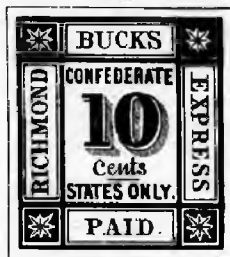

ETATS UNIS DE L'AMERIQUE DU NORD.



Type 2, planche 26.

— Nom, effigie à droite de Jefferson Davis dans un ovale, valeur répétée aux quatre angles, imp. coul. rect.

10 cents rose, 10 cents bleu clair.

Type 3, planche 26.

— Nom, effigie à droite de Jefferson Davis dans un cercle, imp. coul. sur papier glacé, rect. de petite dimension.

5 cents bleu de ciel.

Type 5, planche 32.

— Effigie à droite de Jefferson Davis, imp. coul. rect. de petite dimension.

1 cent jaune pâle.

Types 6 et 7, planche 32.

— Nom, effigie de Andrew Jackson, imp. coul. rect.

2 cents verts (à gauche), 2 cents rouge (à droite).

Type 8, planche 32.

— Nom, effigie à droite de Calhoun, imp. coul. rect.

10 cents bleu pâle, 10 cents bleu foncé.

Type 9, planche 32.

— Nom, effigie à gauche de Washington, imp. coul. rect.

20 cents vert.

OFFICES PARTICULIERS.

Type 1, planche 26.

Nom, chiffres indiquant la valeur, imp. coul. rect. de grande dimension.

Richmond Bucks express paid.

1 cent noir, 2 cents rose, 5 cents brun, 10 cents bleu, 15 cents vert, 20 cents rouge.

NOTA. Un cent vaut 0,034 centimes.

ÉTATS-UNIS DE L'AMÉRIQUE DU NORD.

Cette république est bornée au nord par l'Amérique anglaise, dont elle est séparée par une partie du cours du Saint-Laurent et par les lacs Supérieur, Huron, Erie et Ontario, et la rivière Saint-Clair; à l'est par l'Océan Atlantique; au sud par la République et le Golfe du Mexique; et à l'ouest par l'Océan Pacifique.

Capitale : Washington.

Le système postal projeté en 1692, n'y fut réellement en vigueur qu'en 1710. D'après un acte du Parlement anglais (cette république était une colonie anglaise à cette époque), le directeur-général des postes (*Postmaster-General*), devait avoir son bureau principal à New-York et d'autres bureaux auxiliaires dans une ou plusieurs localités convenables d'autres provinces. En 1753, Benjamin Franklin fut nommé directeur général des postes avec un traitement au minimum de 13,000 francs par an, pour lui et son aide. Il apporta bientôt des améliorations sensibles dans son administration, qui augmentèrent considérablement les revenus de la poste. En 1760, il proposa de faire circuler une maille, destinée au transport des dépêches, entre Philadelphie et Boston, qui partirait une fois par semaine de chacune de ces deux villes. Franklin s'étant rendu suspect par les sympathies qu'il avait pour les colonies, fut destitué en 1774.

TIMBRES.

Types 2 et 3, planche 26.

Décret du 3 Mars 1847. — En circulation le 1^{er} Juillet 1847.

Nom, U. S. en haut du timbre, effigies diverses, imp. coul. sur papier bleuté, rect.

5 cents bronze (effigie à gauche de Franklin).

10 cents noir (effigie à droite de Washington).

Types 4, 5 et 8, planches 26 et 27.

1^{er} Juillet 1851. — Nom, en haut U. S., effigies diverses, imp. coul. rect.

1 cent bleu, Franklin à droite.

5 cents rouge, Washington à gauche.

12 » noir »

Septembre 1857. — Timbres semblables dentel.

1 cent bleu, 5 cents rouge, 12 cents noir.

Types 6 et 7, planche 27.

Nom, en haut U. S., effigies diverses, imp. coul. rect.

5 Janvier 1856. — 5 cents brun (Jefferson à droite).

4 Mai 1855. — 10 cents vert (Washington à gauche).

Septembre 1857. — Timbres semblables dentel.

5 cents brun, 10 cents vert.

NOTA. Les treize étoiles qui se trouvent sur le timbre de 10 cents, représentent les treize États qui formaient la République, au moment de la déclaration de son indépendance.

Type 1, planche 26.

15 Juin 1860. — Nom, aigle prenant son vol vers la gauche, imp. coul. dans un ovale-obl. rect.

1 cent bleu (pre-paid.)

NOTA. Les *drop-letters*, ce qui veut dire : les lettres à distribuer dans le lieu où elles ont été mises à la poste, payaient une surtaxe de 1 cent, pour la retribution du facteur ; ce timbre était destiné à acquitter cette surtaxe.

ETATS UNIS (Suite)

6.



7.



8.



9.



10.



11.



12.



13.



14.



15.



16.



17.



18.



19.



Types 0 à 11, planche 27.

Nom, effigies diverses, imp. coul. rect. dentel.

18 Juillet 1860. — 24 cents lilas (Washington à droite).

2 Août 1860. — 30 cents orange (Franklin à gauche).

15 Août 1860. — 90 cents bleu (Jefferson à gauche).

Types 12 à 19, planche 27.

Septembre 1861. — Nom, effigies diverses, imp. coul. rect. dentel.

1 cent bleu, (Franklin à droite).	12 cents noir, (Washington à gauche).
3 » rouge, (Washington à gauche)	24 » lilas, (Washington à droite).
5 » jaune-brun, (Jefferson à g.)	50 » orange, (Franklin à gauche).
10 » vert, (Washington à gauche).	90 » bleu, (Jefferson à gauche).

Type 14, planche 27.

Mars 1862. — Nom, effigie à gauche de Jefferson, imp. coul. rect. dentel.

5 cents brun foncé.

NOTA. Les 10 et 24 cents ont chacun treize étoiles, formant les treize États-Unis primitifs.

Type 25, planche 33.

1^{er} Juillet 1863. — Nom, effigie de face du président Andrew Jackson, rect. dentel.

2 cents noir.

ENVELOPPES.

Type 20, planche 28.

Effigie à relief de Washington, regardant à gauche, imp. coul. sur papier jaune, ovales de grande dimension.

1^{er} Juillet 1853. — 5 cents rouge. | 17 Oct. 1853. — 6 cents rouge.

4 Août 1853. — 6 » vert. | 2 Avril 1853. — 10 » vert.

Timbres semblables sur papier blanc.

1^{er} Juillet 1853. — 5 cents rouge. | 17 Octobre 1853. — 6 cents rouge.

4 Août 1853. — 6 » vert. | 2 Avril 1853. — 10 » vert.

Type 22, planche 28.

10 Septembre 1860. — Nom, effigie à relief de Franklin regardant à droite, imp. coul. ovales de petite dimension.

1 cent bleu, sur papier jaune.

NOTA. Il n'existe pas de timbre semblable, tiré sur papier blanc.

Type 21, planche 23.

10 Septembre 1860. — Nom, effigie à relief de Washington regardant à gauche, avec une étoile de chaque côté de l'ovale, imp. coul. sur papier jaune, ovales de petite dimension.

3 cents rouge, 4 cents bleu et rouge, 6 cents rouge, 10 cents vert.

10 Septembre 1860. — Timbres semblables sur papier blanc.

3 cents rouge, 4 cents bleu et rouge, 6 cents rouge, 10 cents vert.

NOTA. Le 4 cents est composé de deux timbres, 1 cent bleu et 3 cents rouge, frappés en regard sur une seule enveloppe.

Type 23, planche 23.

Juillet 1860. — Nom, effigie à relief de Washington regardant à gauche, imp. coul. ovales.

(Papier jaune.)

3 cents rose, 6 cents rose.

(1863. — Papier bleuté.)

3 cents rose, 6 cents rose.

(Papier blanc.)

3 cents rose, 6 cents rose.

Type 24, planche 23.

Juillet 1860. — Nom, effigie à relief de Washington regardant à gauche, imp. coul. ovales-oblongs.

10 cents vert, sur papier jaune, 10 cents vert, sur papier blanc.

Juillet 1860. — Timbres semblables sur papier paille.

12 cents brun et rouge, 20 cents bleu et rouge, 24 cents vert et rouge, 40 cents rouge et noir.

Type 26, planche 35.

1^{er} Juillet 1863. — Nom, effigie à relief du président Andrew Jackson regardant à gauche, ovale de fantaisie.

2 cents noir.

OFFICES PARTICULIERS.

Voici un résumé succinct des circonstances par lesquelles ces timbres ont été émis. Avant la réforme postale qui eut lieu en 1845, le prix des lettres était fixé, d'après la distance qu'elles avaient à parcourir, distance qui, variant à l'infini, rendait parfois le taux exorbitant. Pour donner une idée de cette exagération de taxe, il suffira de dire que le prix fixé entre Boston, New-York et Philadelphie était de 12 1/2 cents ou 67 1/2 centimes.

Ce taux élevé causait depuis longtemps un vif mécontentement, qui accrut encore lorsqu'on apprit l'adoption en Angleterre, d'une taxe uniforme de 1 penny ou 10 centimes, pour les lettres destinées à l'intérieur.

Ce mécontentement suggéra à MM. D. O. Blood et C^e, de Philadelphie, l'idée d'or-

22.



20.



21.



23.



24.



OFFICES PARTICULIERS.

1.



2.



3.



4.



5.



6.



7.



ganiser, en 1843, un service complet, pour la distribution des lettres de leur ville, en concurrence avec le service du gouvernement. Le premier timbre-poste qu'ils employèrent fut celui qui représente : un facteur portant un sac de lettres et enjambant par-dessus les bâtiments. Ce timbre peut donc être considéré comme le premier timbre américain, le gouvernement n'en ayant adopté que le 1^{er} juillet 1847.

Le succès de cette entreprise privée, engagea d'autres maisons à en organiser de semblables et, vers la fin de 1844, *M. Hale et Co*, de Boston, firent partir chaque jour par chemin de fer, des messagers, entre les cités de Boston, New-York et Philadelphie. Les deux timbres octogones aux noms : *Hale and Co* étaient employés pour les lettres de Boston et New-York et celui représentant un aigle et portant les mots : *American Mail Co* était usité entre Philadelphie et New-York.

Vint ensuite le timbre « *W. Wyman 8 Court st. et 3 Wall st.* », représentant : un convoi de chemin de fer, émis par une autre maison pour la correspondance des lettres entre Boston et New-York; puis s'établit un service entre Albany et New-York, pour lequel on employait le timbre « *Brainard and Co, 58 Wall st.* »

Ces exploitations privées devaient nécessairement nuire aux revenus de la poste et obliger celle-ci à diminuer ses prétentions; c'est ce qui eut lieu et, le 3 mars 1851, le port des lettres fut fixé à 5 cents pour toute distance au-dessous de 3 milles et 10 cents pour celle au-dessus.

Cette diminution sur le prix n'était cependant pas suffisante, car la taxe désignée plus haut était encore augmentée, par le droit de 2 cents, prélevé pour chaque lettre, par le facteur, qui n'avait pas d'autre rétribution. Ce fut cette demi-mesure qui enfanta la quantité de compagnies postales, dont nous donnons plus loin la nomenclature des timbres et qui se chargèrent des lettres à la moitié et même au quart de la taxe fixée par le gouvernement. Leur succès, qui ne pouvait être douteux, devint tellement inquiétant pour le gouvernement, que celui-ci, compléta la loi du 3 mars 1851, en déclarant routes postales, les villes et cités et en se réservant de recueillir les lettres de l'intérieur des villes, pour les transporter aux bureaux centraux, qui expédiaient les lettres à destination.

Les timbres *Post office Despatch* (Dépêche de l'office postal) *Government city despatch, etc.* (Dépêche du gouvernement pour la cité) prouvent suffisamment, que les sociétés privées faisaient ce service. Ce qui porta le coup mortel à toutes ces institutions, ce fut le procès intenté par le gouvernement à *Kochersperger et Co*, successeurs de *D. O. Blood et Co* de Philadelphie.

Le tribunal déclara, que d'après la loi du 3 mars 1851, les villes et cités avaient été transformées en routes postales et que le gouvernement avait seul le droit, d'y faire transporter les lettres.

Cette décision débarrassa le gouvernement de toutes ces postes privées, dont il ne reste plus aujourd'hui que quelques-unes qui se chargent uniquement du transport des paquets et des lettres de faire part.

Type 52, planche 52.

American express Company postage paid, imp. noire sur papier glacé, obl.
2 cents vert.

Type 0, planche 0.

American express company utica, drapeau américain dans un écusson.
Rouge et bleu.

Type 1, planche 28.

American letter mail Co (aigle à droite), imp. noire, obl.
20 for a dollar.

Type 88, planche 34.

Avenue 8 th. Post Office, imp. coul. car.

Rouge.

Type 80, planche 32.

Bank and insurance letter city post, 30 william st. (boite à lettres), imp. coul. sur papier blanc, rect.

Carmin, noir, noir sur jaune.

Type 51, planche 32.

Bank and insurance letter city post, 30 william st., basement (boite à lettres), imp. coul. rect. de plus grande dimension.

Carmin.

Type 86, planche 34.

Bank and insurance letter city post, 82 Broadway (boite à lettres), imp. coul. rect.

Carmin, noir.

Type 49, planche 32.

Bank and insurance notice delivery office (perystile), imp. coul. rect.

Bleu, 30 william st. | Bleu, 82 broadway.

Type 00, planche 00.

Barrs' penny despach, obl.

Vermillon sur blanc, noir sur vert.

Type 30, planche 30.

Baton Rouge, La. P. O. J. Mc Cornck, imp. coul. sur papier fantaisie, rect.

5 cents rouge.

Dessin semblable au type 2, planche 28.

Bloods and Co all letters off except a bag, rond.

Noir.

Type 96, planche 34.

Blood's despach, envelope for Philadelphia delivery; lettres à relief, rond.

Vermillon sur jaune.

Type 58, planche 32.

Blood's one cent despach; petit obl.

Doré sur noir glacé.

Type 4, planche 28.

Blood's paid despach, colombe, imp. noire, ovales.

Blanc, vert, doré sur bleu.

Types 45 et 46, planche 31.

Blood's penny post, Koehersperger and Co, Philadelphia (effigie de U. Clay).

Noir, effigie à gauche, ovale. | Noir, effigie à droite, rect.

25



26



OFFICES PARTICULIERS

101



102



103



105



106

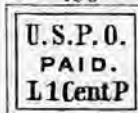

107



104



108



109



110

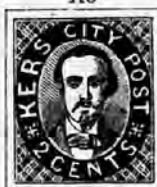

111



112



113



114



115



Type 74, planche 35.

Blood's penny post, Philadelphia, petit obl.

Or sur bleu, or sur gris, bleu sur gris, bleu sur burelé gris et rouge, or sur glacé noir.

Type 37, planche 52.

Blood's post office despatch, petit obl.

Or sur glacé noir.

Type 8, planche 29.

D. O. Blood's and Cos. city despatch; messenger courant sur les toits. Il porte un paquet sur l'épaule droite avec l'inscription : « *City despatch* » et sous le bras droit, une pancarte avec le mot : *Paid*, car.

Noir.

Type 10, planche 29.

D. O. Blood's and Cos., messenger courant sur les toits, car.

Noir.

Type 9, planche 29.

Timbre semblable sans autres inscriptions, que celles du paquet et de la pancarte, car.

Noir.

Type 7, planche 28.

Bouton's rough and ready city despatch post (effigie à gauche de Zachary Taylor), imp. noire, rect.

2 cents blanc.

Type 80, planche 35.

Boyce's city express post, imp. noire, ovale-obl.

2 cents vert.

Type 31, planche 31.

Boyd's city express post (aigle sur une sphère), ovale.

2 cents rouge sur blanc, 2 cents doré sur blanc glacé.

Type 32, planche 31.

Boyd's city express post (aigle sur une sphère), imp. noire ovale.

1 cent violet, 1 c. bleu pâle, 1 c. vert bouteille, 2 cents vert, 2 cents or sur blanc glacé, 2 cents vert sur glacé, 3 cents vert.

Type 67, planche 35.

Boyd's city express post, aigle sur une sphère, ovale.

1 cent vert, 1 cent lilas, 1 cent violet, 2 cents vermillon, 2 cents rouge, 2 cents doré sur carmin, 2 cents doré sur bleu, 2 cents doré sur blanc, 2 cents doré sur vert, 2 cents doré sur vermillon, 2 cents doré sur amarante.

Type 00, planche 00.

Brooklyn city post, 39 Fulton st. cor. of Pearl (aigle à relief), imp. coul. ovales (enveloppe).
Rouge, bleu.

Type 69, planche 35.

Brady and Co (coffre), imp. coul. obl.
Rouge sur jaune.

Type 2, planche 28.

Brainard and Co, N.Y. 58 Wall, st., imp. coul. rond.
20 for a dollar : bleu, noir.

Type 100, planche 35.

C. and W. Bridge despatch, imp. dorée, obl.
Jaune, vert, vermillon.

Type 103, planche 35.

Brigg's paid despatch, imp. dorée, petit obl.
Rose.

Type 38, planche 31.

Broadway post office (locomotive), imp. noire, obl.
Blanc.

Type 72, planche 35.

Brooklyn city express post (colombe), imp. noire sur papier glacé, ovales.
1 cent bleu-vert, 1 cent bleu, 2 cents amarante, 2 cents rose.

Types 90 et 92, planche 34.

Brown and Cos, city post, chiffre dans un ovale, imp. noire, rect.
1 cent blanc, 2 cents blanc.

Type 1, planche 26.

Brown and Mc Gill's, u. s. p. o. despatch, aigle à gauche, imp. coul. obl.
Bleu.

NOTA. Ce timbre, sauf l'inscription, est absolument le même que le type n° 1, planche 26 des États-Unis.

Type 18, planche 29.

M. C. Callaway paid, chiffre dans un cercle, entouré de onze étoiles, imp. coul. rect.
2 cents bleu.

Type 35, planche 31.

Carrier's despatch (valeur dans un ovale, formant un œil), imp. coul. obl.
1 cent rose, 1 cent bleu, 1 cent vermillon.

ETATS UNIS (Suite)

8.



9.



10.



11.



13.



12.



14.



15.



16.



18.



19.



17.



Type 41, planche 31.

G. Carters paid despatch, petit obl.

Noir.

Type 70 planche 53.

Central post-office, imp. noire, rond.

1 cent brun-jaune.

Type 00, planche 00.

P. Q. Charleston, s. s. postage paid (chiffre dans un ovale), imp. coul. rect.

5 cents lilas, 5 cents bleu.

Type 22, planche 30.

Cheever and Towle, 7 state st. city letter delivery, imp. coul. rond.

2 cents bleu, 2 cents vermillon.

Type, 118, planche 54.

Chicago penny post (ruche), imp. coul. rect.

Orange.

Type 5, planche 28,

City dispatch delivery (justice), femme tenant une balance en main, ovale.

1 cent noir.

Type 100, planche 34.

City dispatch post (effigie de face), imp. noire rect.

2 cents vert.

Type 78, planche 33.

City express post, chiffre indiquant la valeur, imp. coul. rect.

1 cent noir, 1 cent bleu, 2 cents noir, 2 cents bleu.

Type 13, planche 29.

City letter express mail, chiffre dans un écusson, imp. coul.

1 cent rouge.

Type 76, planche 35.

City Winans' post; homme ailé, imp. noire sur papier glacé, obl. de grande dimension.

2 cents blanc, 5 cents jaune, 10 cents vert, 20 cents vermillon

Type 71, planche 33.

Clark and Co (coffre), imp. coul. rect.

1 cent rose, 1 cent bleu.

Type 46, planche 31.

Clinton's penny post, Philadelphia, obl.

Noir.

Type 93, planche 34.

Compagnie Franco-Américaine, Gauthier frères et C^e (vaisseau), imp. coul. obl.

Rouge.

Type 111, planche 53.

Cornwell's post-office, Madison square (effigie à gauche de Madison), imp. coul. rect.

Rose.

Type 36, planche 31.

Cresman and Co's, penny post, Philadelphia, petit obl.

Doré sur glacé noir, doré sur rose.

Type 0, planche 0.

Cumming's city post, car.

2 cents noir.

Type 40, planche 31.

De Ming's penny post, Frankford, petit obl.

Noir, brun.

Type 103, planche 53.

Dupuy et Schenck penny post (ruche), imp. noire obl.

Gris.

Type 117, planche 54.

Eagle city post Adam's express paid, 80 chesnut st. imp. noire, rond festonné.

Blanc.

Type 53, planche 32.

Eagle city post from Adams express, imp. noire sur papier glacé, obl. de grande dimension.

Jaune.

Type 34, planche 31.

East River P. O. 18 Ave. D. (vaisseau), imp. noire sur papier glacé, obl.

Vert.

Type 89, planche 34.

Essex letter express. imp. noire sur papier glacé, rect.

2 cents vermillon.

Type 116, planche 54.

Essex letter express. SX., imp. noire sur papier glacé, rect.

2 cents vermillon.

Type 115, planche 53.

Florida express (cavaller), imp. noire rect.

Rose, chamois, bleu.

Type 28, planche 30.

Floyd's penny post (effigie de face de Floyd), imp. coul. rect.

Bleu, vermillon, vert, rose, noir, brun.

ETATS UNIS (Suite)

20.



22.



21.



23.



24.



25.



26.



27.



28.

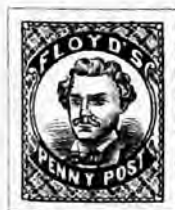

29.



30.



Type 44, planche 51.

Graffin's Baltimore despatch (colonne), imp. coul. rect.

1 cent noir, 1 cent rouge.

Type 87, planche 54.

Gordon's city express (facteur), imp. noire, rect.

2 cents vert, 2 cents vermillon, 2 cents blanc, 2 cents doré sur blanc, 2 cents doré sur vermillon.

Type 57, planche 51.

Government city dispatch (courrier), imp. coul. rect.

1 cent gris, 1 cent rouge.

Type 20, planche 30.

Hale and Co, 13, court st., Boston, imp. coul. octog.

20 for a dollar : bleu, vermillon.

Type 21, planche 30.

Hale and Co, Boston, imp. coul. octog.

20 for a dollar : bleu, vermillon.

Type 94, planche 54.

Hanford's pony express (courrier), imp. noire sur papier glacé, ovale-obl.

2 cents jaune.

Type 0, planche 0.

Harnden's express, Boston-New-Orleans, messenger portant un sac sur l'épaule gauche et un, sous le bras droit, rond.

Noir.

Type 97, planche 54.

Honour's city post, paid, petit obl.

Bleu sur gris, noir sur blanc.

2 cents gris.

NOTA. Ce dernier diffère des précédents par l'encadrement qui est perlé, tandis que les autres l'ont, formant la chaîne.

Type 00, planche 00.

Hourly express post letter stamp, imp. noire, diamant.

1 cent vert.

Type 59, planche 52.

Hussey's bank and insurance special message post, imp. coul. rect.

1 cent jaune, 1 cent brun, 1 cent rouge, 1 cent vert, 1 cent noir, 1 cent lilas, 1 cent bleu.

Type 60, planche 52.

Hussey's one stamp or cent each delivery 11 A M city post, imp. coul. rect
1 cent rouge.

Type 104, planche 53.

Hussey's S. M. post. 80 William st. N. Y. (Dieu du commerce debout sur un cheval au galop), imp. noire sur papier glacé coul. car.

5 cents vermillon, 10 cents bronzé sur vert, 15 cents doré sur noir, 25 cents doré sur bleu.

Type 48, planche 31.

International express, imp. noire, obl.

2 cents vermillon.

Type 47, planche 31.

International letter express, imp. noire obl.

2 cents chair.

Type 66, planche 55.

Mc Intires city express post (Mercure), imp. coul. rect.

2 cents carmin.

Type 55, planche 51.

Jenkin's Camden dispatch (effigie à gauche de Washington), rect.

Noir, brun.

Type 110, planche 53.

Ker's city post, effigie de face de Ker, imp. coul. rect.

2 cents bleu, 5 cents bleu, 2 cents vermillon, 5 cents vermillon.

Type 00, planche 00.

Ker's city post (armoiries), imp. noire sur pap. glacé coul. obl.

1 penny vert-pâle, 5 p. orange.

Type 00, planche 00.

Ker's city post, imp. noire sur pap. glacé coul. obl.

1 penny bleu, 1 p. vert, 1 p. carmin foncé, 3 p. carmin foncé.

Type 109, planche 53.

Letter express free (déesse), imp. noire, ovale.

Gris.

Type 27, planche 30.

Mc Memphis paid, chiffre dans un ovale, fond quadrillé, imp. coul. rect.

5 cents vermillon.

Type 0, planche 0.

Menant and Co express post, 21 Conti street, imp. coul. obl.

Rouge.

ETATS UNIS (Suite)

31.



33.



32.



34.



35.



36.



37.



38.



39.



40.



41.



42.



43.



44.



45.



46.



47.



48.



Type 95, planche 34.

Messenkops's Union square post office (fontaine), imp. noire sur papier glacé, obl.

Vert.

Type 56, planche 32.

Metropolitan, Errand and Carrier express Co, imp. coul. gr. écusson.

1 cent, 5 cents, 10 cents, 20 cents rouge.

1 cent, 5 cents, 10 cents, 20 cents bleu foncé.

Type 91, planche 34.

Timbre semblable, chiffre à relief, imp. coul. gr. écusson.

2 cents rouge sur jaune.

Type 85, planche 34.

Metropolitan 13 American bible house N. Y., imp. coul. lettres à relief, obl.-octog.

Vermillon, bleu, brun.

Type 84, planche 34.

Metropolitan p. o. express to mail. Um H. Laws P. M., imp. coul. lettres à relief, petit écusson.

1 cent bleu, 1 cent vermillon.

Type 0, planche 0.

G. A. Mills free despatch post, imp. noire, obl.

Vert.

Type 6, planche 28.

Mobilc, post office paid (chiffre dans une étoile entourée de figures), imp. coul. car.

5 cents bleu.

Type 34, planche 32.

Moody's penny dispatch, Chicago, imp. noire sur papier glacé, obl.

Vermillon.

Type 19, planche 29.

Nashville tenn. W.-D. Mc Nisch. p. m., chiffre entouré de onze étoiles dans un ovale, imp. coul. sur papier gris, rect.

5 cents mauve, 5 cents amarante.

Type 29, planche 30.

New-Jersey express Co, tête de cheval à relief, imp. coul. ovales.

Vert clair sur jaune, vert foncé sur jaune.

Type 16, planche 29.

New-Orléans, post office, J.-L. Riddell (chiffre dans un ovale), imp. coul. rect.

2 cents vermillon, 2 cents bleu.

Type 17, planche 29.

Mêmes désignations, chiffre dans un ovale, imp. coul. rect.

5 cents brun sur blanc, 5 cents brun sur bleuté.

Type 85, planche 34.

New-York post-office, effigie à gauche de Washington, rect. de grande dimension.
5 cents noir.

Type 14, planche 29,

One cent despatch (cavalier), imp. coul. rect.
Bleu, vermillon.

Type 15, planche 29.

One cent despatch, Washington (cavalier), imp. coul. rect.
Lilas, bleu, vermillon.

Type 62, planche 32.

Paid eagle post, at Adam's express, imp. coul. petit obl.
Rouge, bleu.

Type 112, planche 53.

Pomeroy letter express (buste de femme), imp. coul. rect.
Noir, brun-jaune, bleu.

Type 79, planche 53.

Post-office despatch, imp. coul. obl.
1 cent bleu, 1 cent vermillon, 1 cent bronze.

Type 23, planche 50.

Prieses city express post (effigie à droite de Pries), imp. coul. ovale de grande dimension.
2 cents vert, 2 cents vermillon.

Type 24, planche 50.

Prieses city express post (buste à droite), imp. coul. ovale de petite dimension.
2 cents vert, 2 cents vermillon.

Type 59, planche 51.

Priet's paid despatch, imp. noire, petit obl.
Jaune, bleu, rose, blanc.

Type 107, planche 55.

Roadman's penny post, imp. coul. obl.
Rose.

Type 110, planche 54.

Mc Robish and Co. Acapulco-S.-Francisco-Line (vaisseau), imp. coul. rect.
1 real bleu, 1 real vert, 1 real rose.

ETATS UNIS (Suite)

49.



52.



50.



53.

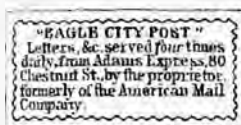

54.

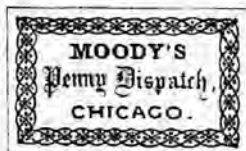

55.



57.



56.



58.



59.



51.



60.



61.



62.



64.



63.



65.



Type 101, planche 33.

Robison and Co (enveloppe de lettre), imp. noire, obl.

1 cent bleu clair.

Type 00, planche 00.

Royal insurance company, écusson à relief, imp. coul. ovale.

Bleu foncé sur jaune.

Type 102, planche 33.

Richmond postage (drapeau américain), imp. coul. rect.

5 cents vert.

Type 98, planche 34.

Russell post office, 8 th. ave. (buste de Russell à droite), imp. noire, sur papier coul. octog.

Vert, jaune, bleu, rose, vert sur vert.

Type 99, planche 34.

Smith's city express post, postage paid, imp. noire sur papier glacé, obl.

2 cents vert.

Même type que le précédent.

Smith's city express post, to be collected on delivery, imp. noire sur papier glacé, obl. de plus grande dimension.

2 cents vert, 2 cents vermillon.

Type 00, planche 00.

Souter and Co's city letter dispatch (colombe), imp. coul. rect.

1 cent lilas.

Type 00, planche 00.

Spence and Brown express, paid post, cavalier, octog.-obl.

Noir sur blanc.

Type 23, planche 30.

Squier and Co's city letter despatch (colombe), imp. coul. rect.

1 cent vert, 1 cent lilas, 1 cent rose, 1 cent marron, 2 cents rouge, 2 cents vert.

Type 33, planche 32.

W. Stait of the city despatch, imp. noire sur papier glacé, obl.

Jaune.

Type 00, planche 00.

Staten Island paid express post, imp. coul. obl.

5 cents rouge.

Type 61, planche 32.

Stemmeyer's city post, paid, imp. coul. sur papier glacé, petit obl.

2 cents vert, 2 cents bleu, 2 cents rose, 2 cents jaune.

Type 00, planche 00.

Stringer and Morton's city dispatch, imp. noire, obl.

Brun.

Type 75, planche 33.

Swarts, Chatham s. q. post office city dispatch post (effigie à gauche de Washington),
imp. coul. rect.

Vermillon, rose, noir.

Type 82, planche 33.

Swarts for U. S. mail, imp. coul. car.

1 cent bleu pre-paid.

Type 63, planche 32.

Swarts Rough and Ready city dispatch post (effigie à gauche du président Zachary
Taylor), imp. coul. rect.

Rouge.

Type 75, planche 33.

Teese and Co's penny post Philadelphia, imp. coul. petit obl.

Bleu sur gris, rouge sur blanc, bleu sur blanc.

Type 26, planche 50.

To the post office, from Johnson's Box, imp. noire, écusson.

Blanc.

Type 12, planche 20.

Union square, p. o. city dispatch, imp. noire, petit écusson.

2 cents rose.

Type 11, planche 29.

Union square, p. o. to the mail, NY. city, imp. noire, petit écusson.

1 cent vert.

Type 81, planche 53.

U. S. Mail prepaid, imp. noire, rond.

**1 cent brun-jaune, 1 cent paille, 1 cent rose, 1 cent jaune,
1 cent. jaune, papier glacé.**

Type 42, planche 31.

U. S. p. o. paid, petit obl.

1 cent noir, 1 cent bleu, 1 cent or sur glacé noir.

Type 106, planche 35.

U. S. p. o. paid L.P. imp. noire, petit obl.

1 cent rose.

ETATS UNIS (Suite)

66.



67.



68.



69.



70.



71.



73.

74.

72.



75.



76.



77.



78.



79.



80.



82.



81.



ETATS UNIS (Suite)

83.



85.



84.



86.



89.



87.



88.



90.



92.



91.



93.



94.



95.



96.



97.



98.



99.



100.



Type 64, planche 52.

Warwick's city dispatch post, encadrement quadrillé, imp. noire, rect.
2 cents carmin, 2 cents jaune.

Type 63, planche 52.

Même inscription, encadrement formant la chaîne, imp. noire, rect.
2 cents jaune.

Même inscription, avec filets pour encadrement, imp. coul. rect.
2 cents chair, 6 cents chair.

Type 77, planche 53.

Wells, Fargo and Co, écusson entouré d'une jarretière, imp. coul. rond.
1/2 oz. 1 dollar bleu.

Type 114, planche 53.

Wells, Fargo and Co, one newspaper over our California routes, imp. coul. obl. de grande dimension.
Bleu.

Type 68, planche 53.

Wells, Fargo and Co pony express (cavalier), imp. coul. rect.
1 dollar rose, 2 dol. rose, 2 dol. noir, 2 dol. vert, 4 dol. vert,
4 dol. noir.

Type 113, planche 53.

Wells, Fargo and Co, pony express, if enclosed in our franks (cavalier), imp. coul. rect.
10 cents 1/2 oz. brun, 25 cents 1/2 oz. bleu-vert.

Type 00, planche 00.

Wells, Fargo and Co, inscription en grands caractères, avec les mots suivants en travers : 1/2 ounce paid from St-Joseph to Placeville per pony express, imp, coul. obl.
Rouge-violet.

Type 00, planche 00.

Whittleley's express (effigie dans un ovale), imp. coul. rect.
2 cents rouge.

Type 3, planche 28.

W. Wyman, 8, court st. and 3, Wall. st. (convol), imp. noire, obl.
20 for a dollar . blanc.

NOTA. Un cent vaut 0,034 centimes, un dollar /r. 5-40.

ÉTATS-UNIS DE LA NOUVELLE GRENADE.

Formés en 1831, du démembrement de la république de Colombie.

Bornés au nord par la mer des Antilles et la république de Venezuela, à l'est par la Guyane, au sud par la république de l'Équateur, et à l'ouest par le Grand Océan.

Capitale : **Santa-Fé-de-Bogota.**

Type 2, planche 33.

Nom, *Conféd. Granadina, correos nacionales*, écusson de ce pays dans un cercle, imp. coul. rect. coins coupés.

2 1/2 cent vert, 5 cents brun, 5 cents jaune, 5 cents lilas, 5 cents violet clair, 10 cents brun, 10 cents jaune, 20 cents bleu.

Type 1, planche 35.

Nom, *Conféd. Granadina, correos nacionales*, même écusson, mais un peu plus grand, et la bordure plus large que les précédents, imp. coul. rect.

2 1/2 cents vert-olive, 2 1/2 cents vert clair, 5 cents bleu, 5 cent^s bleu-violet, 5 cents lilas, 10 cents brun, 10 cents roux, 10 cents rouge, 10 cents vermillon, 20 cents jaune, 20 cents bleu, 1 peso rose.

Type 4, planche 33.

1861.—Nom, *Estados Unidos de Nueva Granada*. Écusson de la Répub. dans un ovale, contenant neuf étoiles, imp. coul. rect. de grande dimension.

2 1/2 cents noir, 5 cents jaune-brun, 5 cents jaune, 10 cents bleu, 20 cents rouge, 1 peso rose-lilas.

Type 3, planche 33.

1862.—Nom, *E. U. de Columbia correos nacionales*. Écusson de la Répub. dans un cercle perlé avec neuf étoiles qui l'entourent, imp. coul. sur fond de coul. rect. coins coupés.

5 cents jaune, 10 cents bleu-violet, 10 cents bleu, 20 cents rose, 50 cents vert, 1 peso lilas.

Type 3, planche 33.

1863.—Nom, *E. U. de Columbia correos nacionales*, même écusson entouré de lauriers et surmonté de neuf étoiles disposées en couronne, imp. coul. sur fond blanc, rect. coins coupés.

5 cents jaune, 10 cents bleu, 20 cents. rouge.

ETATS UNIS DE LA NOUVELLE GRENADE.



GRENADE (île de)



GUYANE ANGLAISE



Type 6, ci-contre.

1864. — Nom, *E. U. de Columbia correos nacionales*, même écusson que le précédent, mais sur fond de coul., coins coupés et ornés, imp. coul. rect.

5 cents jaune, 10 cents bleu, 20 cents rouge.

NOTA. L'unité monétaire est la pièce de 5 francs, qui porte le nom de peso (piastre). Le peso est divisé en décimes et en centimes, et par conséquent un franc vaut deux décimes ou 20 centimes.



GRENADE (Ile de) ANTILLES.

(Possession anglaise.)

Située à 92 kilom. sud, sud-ouest de Saint-Vincent et à 144 kil. nord de la Trinité. Elle fut découverte en 1498, par Christophe Colomb; colonisée par une compagnie française en 1650, elle fut prise par les Anglais en 1762, qui la possèdent définitivement depuis 1783.

Chef-lieu : **George-Town.**

Type 1, planche 35.

— Nom, effigie à droite de la reine Victoria, imp. coul. rect. dentel.

1 penny vert, 6 pence rouge.

NOTA. Un penny vaut 0.1042 centimes.

GUYANE ANGLAISE.

Bornée au nord et au nord-est par l'Océan Atlantique, au sud par le Brésil, à l'est par la Guyane Hollandaise, dont elle est séparée par le Corentin, à l'ouest par le Venezuela.

Capitale : **George-Town.**

Type 12, planche 54.

1850. — Nom, armoiries (vaisseau) avec les mots : *Damus patimus que vicissim*, imp. noire, obl. de grande dimension.

4 cents carmin.

Type 1, planche 35.

1851. — Nom, armoiries, vaisseau dans un écusson, avec les mots : *Damus patimus que vicissim*, imp. noire, rect. de grande dimension.

1 cent carmin, 4 cents bleu foncé.

Type 2, planche 33.

1853. — Nom, armoiries, vaisseau tourné à gauche, dans un ovale, millésime 1853, avec les mots : *Damus petimus que vicissim*, imp. coul. rect.

1 cent rouge, 4 cents bleu.

Type 3, planche 33.

1860. — Nom, armoiries, vaisseau tourné à droite, dans un ovale, avec millésime 1860, même légende que le précédent, imp. coul. rect. dentel.

1 cent rose, 2 cents orange, 4 cents bleu, 8 cents chair, 12 cents gris-perle, 24 cents vert.

1862. — 1 cent brun-rouge, 1 cent brun foncé, 12 cents lilas.

Février 1863. — 1 cent noir.

Type 11, planche 34.

Avril 1863. — Nom, armoiries, vaisseau tourné à droite, dans un cercle, imp. coul. rect. dentel.

6 cents bleu, 24 cents vert, 48 cents rose.

TIMBRES DE JOURNAUX.

Type 4, planche 35.

Octobre 1862. — Nom, encadrement perlé, imp. noire, car.

1 cent rose, 2 cents paille, 4 cents bleu foncé.

Type 3, planche 35.

Octobre 1862. — Nom, encadrement de fantaisie, imp. noire, car.

1 cent rose, 2 cents paille, 4 cents bleu foncé.

NOTA. Il y a une série de timbres, dont le dessin de l'encadrement de droite, descend, au lieu de monter, comme le représente le type.

Types 6 à 8, planche 36.

Octobre 1862. — Nom, encadrement de fantaisie, imp. noire, car.

1 cent rose, 2 cents paille, 4 cents bleu foncé.

1 cent rose, 2 cents paille, 4 cents bleu foncé.

1 cent rose, 2 cents paille, 4 cents bleu foncé.

NOTA. Les types 7 et 8 ne possèdent pas les filets qui forment le carré intérieur.

Type 8, planche 36.

Nom, encadrement de fantaisie, avec filets formant le carré intérieur, comme le type 6, imp. noire, car.

4 cents bleu foncé.



JAMAIQUE (île de la)



MEXIQUE



NEVIS (île)



Types 9 et 10, planche 54.

Nom, encadrement de fantaisie, imp. noire, car.

1 cent rose, 2 cents paille, 4 cents bleu foncé.

1 cent rose, 2 cents paille, 4 cents bleu clair.

NOTA. *Un cent vaut 0,054 centimes.*

JAMAÏQUE (Ile de la) ANTILLES.

(Possession anglaise.)

Située dans la mer des Caraïbes, au sud de Cuba et à l'ouest d'Haïti. Elle fut découverte par Christophe Colomb, et l'Espagne la garda jusqu'en 1633, époque à laquelle elle fut prise par les Anglais.

Capitale : **Kingston.**

Types 1 à 5, planche 56.

1^{er} Août 1860.—Nom, effigie à gauche de la reine Victoria, encadrements divers, imp. coul. rect. dentel.

1 penny bleu, 2 p. rose, 4 pence orange, 6 p. lilas, 1 sh. brun.

Type 6, planche 54.

Octobre 1863.—Même effigie, imp. coul. rect. dentel.

3 pence vert.

NOTA. *Un penny vaut 0,1042 centimes, un sh. ou 12 p. fr. 1-25.*

MEXIQUE (République du).

Bornée au nord par les États-Unis anglo-américains, au sud par ceux de Guatémala, à l'est par l'Atlantique, et à l'ouest par la mer Pacifique.

Capitale : **Mexico.**

Type 1, planche 56.

1857.—Nom, effigie à gauche du curé Hidalgo, imp. coul. rect.

1/2 real bleu, 1 r. jaune, 2 r. vert, 4 r. rouge, 8 r. violet.

1861.—Timbres semblables, imp. noire, rect.

1/2 real chamois, 1 r. vert, 2 r. lilas, 4 r. jaune, 8 r. rose.

1861.—Timbres semblables, imp. coul. rect.

4 reales rouge sur jaune, 8 r. vert sur chamois.

NOTA. Chaque État de la républ. imprime son nom sur le côté du timbre.

Un real vaut 0,6925 centimes, 8 reales ou 100 cents fr. 5-56.

NEVIS (Ile) ANTILLES.

(Possession anglaise.)

Située à la pointe sud-est de Saint-Christophe, dont elle est séparée par un détroit de 4 kilom. de large.

Elle fut découverte par Christophe Colomb, qui la nomma ainsi, parce que le sommet de la montagne sur laquelle elle s'élève, était couvert de neige.

Elle fut occupée successivement par les Français et les Anglais. Elle fut rendue à ces derniers en 1783.

Chef-lieu : **Charlestown.**

Types 1 à 4, planche 36.

1861. — Nom, armoiries, une femme à demi couchée, soutenue par une autre à genoux, devant lesquelles s'en trouve une troisième versant à boire, imp. coul. encadrements divers, rect. dentel.

1 penny rouge, 4 p. rose, 6 p. lilas, 1 sh. vert.

Type 2, planche 36.

1861. — Timbre semblable au précédent, de la même valeur.

4 pence rose, sur papier bleuté.

NOTA. Un penny vaut 0,1042 centimes, un sh. ou 12 p. fr. 1-25.

NICARAGUA (République de).

Bornée à l'est et au nord par la répub. de Honduras, au sud par celle de Costa-Rica, à l'ouest par l'Océan Pacifique.

Chef-lieu : **Mauagua.**

Type 1, planche 37.

9 Septembre 1862. — Nom, chaîne de montagnes au sommet desquelles se trouve un bonnet phrygien, imp. coul. obl. dentel.

2 centav. bleu, 5 cent. noir.

NOTA. Un centavo vaut 0,03 centimes.

NOUVEAU-BRUNSWICK.

(Possession anglaise.)

Borné au nord par la rivière de Ristigouche et la baie de Chaleur, sur la frontière du Bas-Canada, à l'est par le fleuve Saint-Laurent, au sud-est par la Nouvelle-Écosse, au sud par la baie de Fundy, et à l'ouest par le Bas-Canada, les États-Unis et l'État du Maine.

Capitale : **Frederickstown.**

NICARAGUA (Republique du)



NOUVEAU - BRUNSWICK

1.

2.



5.



3.



6.



4.



NOUVELLE - ECOSSE.

3.



2.



4.



1.



5.



Type 1, planche 37.

1831. — Nom, fleurs héraldiques de la Grande-Bretagne (roses, chardon et trèfle), couronne au milieu, imp. coul. diamant.

3 pence rouge-brique, 6 p. jaune, 1 sh. violet.

Types 2 à 6, planche 37.

24 Mai 1860. — Nom, de différents dessins, imp. coul. rect. dentel.

1 cent gris, chemin de fer.	10 cents vermillon.
5 » vert foncé, reine Victoria à gauche.	12 1/2 cents bleu, bateau à vapeur.
5 » vert clair.	17 cents noir, prince de Galles.

Type 7, planche 54.

4 Décembre 1863. — Nom, effigie à gauche de la reine Victoria, imp. coul. rect. dentel.

2 cents orange.

NOTA. Les 1 et 12 1/2 cents sont obl.

Un penny vaut 0,1042 centimes, un sh. ou 12 p. fr. 4-25, et un cent 0,054 centimes.

NOUVELLE ÉCOSSE.

(Possession anglaise.)

Bornée au nord-ouest par la baie de Fundy et le Nouveau-Brunswick, au nord par le golfe Saint-Laurent et les détroits de Northumberland et de Canseau, au sud-est et au sud-ouest par l'Océan Atlantique.

Capitale : **Hallfax.**

Type 1, planche 37.

— Nom, effigie à gauche de la reine Victoria, imp. coul. car.

1 penny brun-rouge.

Type 2, planche 37.

— Nom, fleurs héraldiques de la Grande-Bretagne (roses, chardon et trèfle), couronne au milieu, imp. coul. sur papier blanc, diamant.

3 pence bleu, 6 p. vert, 1 sh. violet.

5 pence bleu, sur papier bleuté.

Type 3, planche 37.

— Nom, effigie à gauche de la reine Victoria, imp. coul. rect. dentel.

1 cent noir, 5 cents bleu. | Juillet 1863. — 2 cents lilas.

Type 4, planche 37.

— Nom, effigie de face de la reine Victoria, imp. coul. rect. dentel.

8 1/2 cents vert, 10 cents rouge.

Type 3, planche 37.

— Nom, effigie de face de la reine Victoria, imp. coul. rect. dentel.

12 1/2 cents noir.

NOTA. Un penny vaut 0,1042 centimes, un sh. ou 12 p. fr. 1-25, et un cent 0,034 centimes.

OCÉAN PACIFIQUE

(Compagnie de navigation à vapeur de l').

Type 1, planche 38.

1837. — Nom, vaisseau allant à droite, avec les lettres P. S. N. C. dans les angles (*Pacific Steam, navigation company*), imp. coul. obl.

1/2 oz, 1 real bleu, 1/2 oz, 1 real carmin, 1/2 oz, 1 real vert, 1/2 oz, 1 real jaune.

Type 2, planche 38.

Timbres semblables, mais le vaisseau allant à gauche.

1 oz, 2 reales bleu, 1 oz, 2 r. carmin, 1 oz, 2 r. brun, 1 oz, 2 r. vert, 1 oz, 2 r. jaune.

NOTA. Ces timbres s'emploient pour les lettres envoyées par le paquebot-poste, entre les divers ports de mer, sur les côtes du Pérou, Chili, etc.

PÉROU (République du).

Bornée au nord par la république de l'Équateur, au sud et à l'est par la Bolivie, à l'est par le Brésil, à l'ouest par le Grand-Océan.

Capitale : **Lima.**

Types 1 à 3, planche 38.

— Armoiries du Pérou, imp. coul. car.

1 dinero bleu, 1 peseta rouge, 1/2 peso jaune.

Types 4 à 6, planche 38.

— Armoiries du Pérou, imp. coul. car.

1 dinero bleu, 1 peseta rouge, 1/2 peso jaune.

NOTA. Le type n° 1, a contrairement au type 4, la corne d'abondance renversée, l'écusson est d'un millimètre plus grand, les inscriptions plus petites et le fond est en zigzag, au lieu d'être simplement ondulé comme le type 4.

Le type 2 diffère du type 3, par les inscriptions que celui-ci a plus grandes.

L'encadrement est formé de deux lignes distinguées et est aussi d'un millimètre plus grand que le type 2.

Océan pacifique (compagnie de l')

1.



2.



PÉROU (Republique du)

1.



2.



3.



7.



8.



4.



5.



6.



PRINCE EDOUARD (île du)



St LUCIE (île)



St VINCENT (île)



TERRE - NEUVE

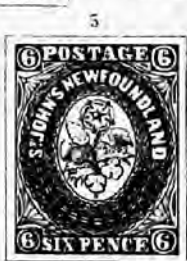

Types 4 et 5, planche 38.

— Armoiries du Pérou, imp. coul. car.

1 dinero bleu, 1 peseta rouge pâle, 1 peseta rouge vif.

NOTA. Les inscriptions et les encadrements de ces deux dernières valeurs, sont les mêmes, que ceux des types 1 et 2. Le 1 dinero a l'écusson de même grandeur que le type 5, mais le cheval qui s'y trouve représenté à gauche, est moins rapproché du centre.

Le 1 peseta a la corne d'abondance renversée et a le même fond en zigzag que le type n° 1.

Types 7 et 8, planche 38.

Février 1863. — Armoiries à relief du Pérou, imp. coul. car.

1 dinero rose, 1 dinero vermillon, 1 peseta brun.

NOTA. Un dinero vaut 0,68 centimes, un peso fr. 5-40.

PRINCE ÉDOUARD (Ile du).

(Possession anglaise.)

Située dans le golfe Saint-Laurent, au nord de la Nouvelle-Écosse et du Nouveau-Brunswick, dont elle est séparée par le détroit de Northumberland. Elle est divisée en trois comtés, qui contiennent, outre l'île du Prince-Édouard, celles du cap Breton et de la Madeleine.

Chef-lieu : **Charlottetown.**

Types 1 à 5, planche 39.

— Nom, effigie à gauche de la reine Victoria, encadrements divers, imp. coul. rect. dentel.

1 penny abricot, 2 p. rouge, 3 p. bleu, 6 p. vert, 9 p. c., 6 p. sterl. lilas.

NOTA. Un penny vaut 0.1042 centimes.

SAINTE-LUCIE (Ile) ANTILLES.

(Possession anglaise.)

Située au nord de l'île Saint-Vincent. Elle est divisée en deux parties, la Basse-Terre et la Cabesterre. Elle appartient tour à tour à la France et à l'Angleterre, à qui les traités de 1814 l'ont laissée.

Chef-lieu : **Port-Castries ou le Carénage.**

Type 1, planche 39.

— Nom, effigie à gauche de la reine Victoria, imp. coul. rect. dentel.

Rouge, bleu, vert.

NOTA. La valeur du timbre rouge est de 1 penny, du bleu de 4 p., et du vert de 6 pence.

Un penny vaut 0,1042 centimes.

SAINT-VINCENT (Ile) ANTILLES.

(Possession anglaise.)

Située à 40 kilom. sud-est de Sainte-Lucie. Après avoir appartenu tour à tour à la France et à l'Angleterre, celle-ci en prit possession définitivement en 1783.

Chef-lieu : Kingston.

Type 1, planche 39.

31 Mai 1861. — Nom, effigie à gauche de la reine Victoria, imp. coul. rect.

1 penny rouge, 6 p. vert. | 1 penny rouge, 6 p. vert (dentel.).

NOTA. *Un penny vaut 0,1042 centimes.*

TERRE-NEUVE (Ile de).

(Possession anglaise.)

Située dans l'Océan Atlantique, à l'est du golfe Saint-Laurent, et séparée de la côte du Labrador par le détroit de Belle-Isle.

Elle fut découverte en 1497, par Sébastien Cabot. La France s'y établit en 1604 et le traité d'Utrecht la donna aux Anglais.

Capitale : Saint-Jean.

Type 1, planche 39.

— Nom, fleurs héraldiques de la Grande-Bretagne (roses, chardon et trèfle), couronne au milieu, imp. coul. car.

1 penny brun, 5 p. brun-violet. | Mars 1863. — 5 pence chocolat.

Type 3, planche 40.

— Nom. — Nom, fleurs héraldiques, dans trois cercles qui se joignent et forment le triangle, imp. coul. triang.

3 pence vert.

Types 2, 4 à 8, planches 39 et 40.

— Nom, fleurs héraldiques en bouquet, encadrements divers, imp. coul. rect.

2 pence, 4 p., 6 p., 6 1/2 p., 8 p., 1 sh. vermillon.

TERRE NEUVE (Suite)



TRINITE (Ile de la)



URUGUAY (République de l')



VÉNÉZUELA (République de)



— Mêmes types.

2 pence, 4 p., 6 p., 6 1/2 p., 8 p., 1 sh. carmin clair.

NOTA. Un penny vaut 0.1042 centimes, un sh. ou 12 p. fr. 1-25.

TRINITÉ (Ile de la) ANTILLES.

(Possession anglaise.)

Située à 31 kilom. sud-sud-ouest de Tabago et à 17 kilom. nord de la république de Venezuela, dont elle est séparée par le détroit des Bouches du Dragon, à l'entrée du golfe de Paria, vis-à-vis de l'embouchure de l'Orénoque.

Chef-lieu : **Port-d'Espagne.**

Type 1, planche 40.

4 Avril 1851. — Nom, déesse assise, presque invisible, sans désignation de valeur, imp. coul. rect.

Rouge, bleu clair, bleu foncé, gris.

Type 2, planche 40.

— Nom, déesse assise, sans désignation de valeur, imp. coul. rect.

(Sur papier bleuté)

(Sur papier blanc, dentel.)

Rouge-brique.

Rouge-brique, brun-rouge.

— Mêmes types sur papier blanc.

Rouge, bleu, brun-violet, noir-brun.

NOTA. La valeur du timbre rouge est de 1 penny.

Type 3, planche 40.

1859. — Nom, même type avec désignation de la valeur, imp. coul. rect.

4 pence pensée, 6 p. vert foncé, 1 sh. noir-bleuté.

Juin 1863. — Timbres semblables, imp. coul. rect. dentel.

4 pence brun-violet, 6 p. vert foncé, 1 sh. bleu ardoise.

Octobre 1863. — 6 pence vert clair, 1 sh. mauve.

NOTA. Un penny vaut 0.1042 centimes, un sh. ou 12 p. fr. 1-25.

URUGUAY (République orientale de l').

MONTEVIDEO.

Bornée au nord par l'empire de Brésil, à l'ouest par l'Uruguay qui la sépare du Rio-de-la-Plata ; au sud par l'Atlantique et le Rio-de-la-Plata, à l'est par l'Atlantique.

Capitale : **Montévideo.**

Type 1, planche 40.

Décret du 11 juin 1839. — En circulation le 1^{er} juillet 1839.
Nom, soleil dans un cercle, valeur deux fois répétée, imp. coul. car.

120 centésimos bleu, 180 cent. vert, 240 cent. rouge.

Type 2, planche 40.

Nom, soleil dans un cercle, valeur en chiffres gras, imp. coul. car.

60 centésimos brun.	100 centésimos carmin pâle.
60 » lilas.	100 » carmin foncé.
80 » orange.	120 » bleu.
80 » jaune.	180 » vert.

Type 3, planche 40.

Timbres semblables, valeur en chiffres maigres, imp. coul. car.

60 centésimos lilas, 80 cent. jaune, 100 cent. carmin, 120 cent.
bleu, 180 cent. vert, 240 cent. rouge.

DILIGENCIA.

Type 4, planche 40.

16 Octobre 1836. — Soleil dans un cercle, entourage grec, imp. coul. rect.

60 centavos bleu, 80 cent. vert, 1 real rouge.

NOTA. Ces timbres étaient employés par les conducteurs de diligences, qui ne pouvaient remettre ou recevoir des lettres, sans les revêtir de ces timbres.

Un centésimo ou la centième partie d'un real vaut 0.00675 centimes.

VÉNÉZUELA (République de).

Bornée au nord par les Antilles, à l'est par l'Atlantique, au sud par le Brésil, à l'ouest par les Républiques de la Nouvelle-Grenade et de l'Équateur.

Capitale : **Caracas.**

TIMBRES.

Type 1, planche 40.

Loi du 28 juin 1839. — En circulation le 1^{er} janvier 1839.

Nom, armoiries de la République, cheval courant à droite, imp. coul. rect. de petite dimension.

1/2 real jaune, 1 real bleu foncé, 2 reales rouge-brique.

1/2 real, orange, 1 real bleu pâle, 2 reales rouge.

Type 3, planche 54.

Novembre 1863. — Nom, aigle reposant sur une branche de lauriers, que croise une hampe surmontée d'un bonnet phrygien, imp. coul. rect.

1/2 real jaune, 1 r. bleu, 2 r. vert.

TIMBRES DE JOURNAUX.

Type 2, planche 40.

Loi du 1^{er} mai 1861. — En circulation le 7 août 1861.

Nom, armoiries de la République, cheval courant à gauche, imp. coul. rect.

1/4 centavo vert, 1/2 cent. lilas, 1 cent. brun.

NOTA. Un real vaut 0.50 centimes, un centavo 0.08 centimes.

OCÉANIE.

OCÉANIE.

AUSTRALIE DU SUD.

(Possession anglaise.)

Bornée au nord-est par le Queensland, au sud par le Grand-Océan, à l'ouest par l'Australie occidentale et à l'est par la colonie de Victoria.

Capitale : **Adelaïde.**

Type 1, planche 41.

— Nom, effigie à gauche de la reine Victoria, imp. coul. rect.

(Sur papier blanc.)

(Sur papier coloré.)

1 penny vert foncé, 2 p. rouge.

2 pence rouge vif.

6 p. bleu foncé, 1 sh. orange.

1 sh. jaune-serin.

— Timbres semblables sur papier blanc, rect. dentel.

1 penny vert-olive, 2 p. brique, 6 p. bleu-violet, 1 sh. orange,
1 sh. brun.

Type 2, planche 41.

— Nom, effigie à gauche de la reine Victoria, imp. coul.

9 pence gris (rect.).

9 pence gris (rect. dentel.).

NOTA. Un penny vaut 0,1042 centimes, un sh. ou 12 p. fr. 1-25.

AUSTRALIE OCCIDENTALE.

(Possession anglaise.)

Bornée au nord et au nord-ouest par la mer des Indes, au sud par le Grand-Océan Austral, et au sud-est par l'Australie du sud.

Capitale : **Perth.**

Nom, cygne, imp. coul. sur papier blanc, fond quadrillé.

Type 1, planche 41.

1 penny noir, rect.

Type 3, planche 41.

1 sh. brun, ovale-obl.

Type 2, planche 41.

2 pence noir sur chocolat, octog.

4 » bleu »

6 » doré »

NOTA. Les timbres de 2 p. et 6 p. ont le fond uni.

Type 1, planche 41.

Nom (cygne), imp. coul. sur papier blanc obl.

2 pence orange, 6 pence vert.

Timbres semblables obl. dentel.

1 penny rouge, 2 pence orange, 6 p. violet-noir.

1 penny rouge-brun, 2 p. bleu, 4 p. rose, 6 p. lilas foncé, 1 sh. vert.

NOTA. Un penny vaut 0.1042 centimes, un sh. ou 12 p. fr. 1-25.

HAWAÏEN (Royaume).

Formé des îles Sandwich.

C'est là que fut tué et mangé le capitaine Cook, en 1779. Les naturels le pleurèrent ensuite et le regardèrent comme un de leurs dieux.

Capitale : **Honolulu** ou **Karakakoua**.

Type 1, planche 41.

— Nom, chiffre indiquant la valeur, imp. coul. sur papier bleuté rect.

1 cent bleu, 2 cents noir.

— 1 cent noir.

Type 2, planche 41.

Effigie de face, du roi Kamehameha III, imp. coul. rect.

2 cents chair, 2 cents carmin vif (uku leta, elua keneta).

Type 3, planche 41.

— Buste de face du roi Kamehameha I, imp. coul. sur papier blanc, rect.

5 cents bleu (Hawaiian Island).

— Même type sur papier bleuté.

5 cents bleu (Hawaiian island).

Type 4, planche 41.

— Buste de face du roi Kamehameha I, imp. coul. rect.

15 cents rouge (Hawaiian, 5 cents u. s., 8 cents).

NOTA. Un cent vaut 0.08 centimes.

AUSTRALIE DU SUD



AUSTRALIE OCCIDENTALE



HAWAÏEN (Royaume)



LUÇON (île de) Philippines



INDES NÉERLANDAISES.

Se composent des îles de Java, Madura, Amboine, Banda, Bornéo, Ternate, Makassar, Sumatra et Timor.

Java est baignée au nord par la mer de Java, au sud par l'Océan indien, à l'ouest par le détroit de la Sonde qui la sépare de Sumatra, à l'est par celui de Bali qui la sépare de l'île de ce nom, enfin au nord-est par le détroit de Madura.

Capitale : **Batavia.**

Type 1, planche 31.

1^{er} Avril 1864. — Nom, effigie à gauche du roi Guillaume III, imp. coul. rect.

10 cents carmin.

NOTA. Un cent vaut 0,0212 centimes.

LUÇON (Ile de) PHILIPPINES,

(Possession espagnole.)

Archipel de la Malaisie, au nord des Moluques, à l'est de la Cochinchine et au sud de la Chine. Baigné à l'est par le grand Océan Equinoxial, au sud par la mer de Célèbes, qui le sépare de l'île de ce nom et de l'île Bornéo, au sud-ouest par la mer de Mindoro, qui le sépare encore de Bornéo à l'ouest et au nord par la mer de Chine.

Capitale : **Manille.**

1834-1835. — Effigie de la reine Isabelle II, imp. coul. rect.

Type 4, planche 34.

Type 1, planche 41.

5 cuartos orange.

1 real fuerte bleu.

10 » rouge.

2 r. f. vert.

NOTA. Ces timbres sont une mauvaise imitation de celui d'Espagne 1833.

Le graveur ayant dessiné 40 de ces timbres sur 4 rangées, on ne doit donc pas s'étonner, s'il n'a pas réussi à en faire deux, identiquement les mêmes.

Type 2, planche 41.

— Effigie à droite de la reine Isabelle II, imp. coul. rect.

5 cuartos vermillon, 5 c. brique, 10 c. rose-lilas (correos interior).

NOTA. Le 5 c. brique ne diffère des autres que par le caractère des inscriptions.

Le graveur a fait quatre dessins du timbre de 10 cuartos, qui diffèrent quelque peu entre eux. Ces quatre timbres sont sur deux rangées.

Type 3, planche 41.

— Effigie à droite de la reine Isabelle II, imp. coul. rect.

5 cuartos vermillon, 5 cuartos vermillon (correos interior).

1 real plata fuerte vert-bleuté, 1 r. pl. fuerte vert clair.

NOTA. La différence qui existe entre les deux timbres 5c. consiste : dans la séparation.

du mot *correos* 5 c. par un point, tandis que le second l'a par deux. Le fond perlé de celui-ci est également plus serré que celui du premier. Il y a encore d'autres petites différences trop minimes pour les décrire, mais qu'on verra facilement en confrontant les deux timbres.

Les deux timbres de 1 real, diffèrent principalement entre eux par les caractères d'inscription.

On fait usage pour l'affranchissement des lettres pour l'Espagne, des mêmes timbres de 1 et 2 reales 1853, employés à Cuba.

Type 4, voyez Espagne page 41, type 19.

1864. — Effigie à gauche de la reine Isabelle II, imp. coul. sur papier coul. rect.

3 1/8 cents p^o fuerte noir sur jaune, 6 2/8 cents p^o fuerte vert sur rose, 12 4/8 p^o fuerte bleu sur chair, 25 cents p^o fuerte vermillon sur chair.

NOTA. Un real fuerte vaut 0,625 centimes et un cuarto 0,0337 centimes.

NOUVELLE CALÉDONIE.

(Possession française.)

Située dans l'Océan Pacifique, à l'est de l'Australie. Elle fut découverte en 1774, par le capitaine Cook, et occupée par les Français en 1853.

Chef-lieu : Port-de-France.

Types 1 à 10, planche 42.

1860. — Nom, effigie à gauche de l'empereur Napoléon III, imp. noire, rect.

10 cent. gris.

NOTA. Afin de donner une idée des 50 timbres de ce type, qui ont été dessinés sur cinq rangées, nous en avons fait reproduire dix, avec lesquels on pourra juger des différences qui existent entre eux.

NOUVELLE-GALLES DU SUD.

(Possession anglaise.)

Bornée au nord par le Queensland, au sud par la colonie de Victoria, à l'est par l'Océan Pacifique et à l'ouest par l'Australie du sud.

Capitale : Sidney.

Types 1 et 2, planche 43.

Armoiries dans un cercle, vue de Sidney, ciel avec nuages. Les mots suivants entourent le cercle : *Sigillum. nov. camb. aust.* et ceux, ci-après sont en exergue : *Sic fortis et ruria crevit.* Les angles du carré intérieur sont pointillés, imp. coul. rect.

1 penny rouge, 1 p. rouge.

N^o CALÉDONIE

1



2



3



4



5



6



7



8



9



10

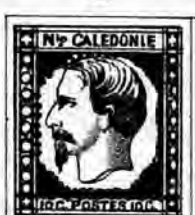



N^{LE} GALLES DU SUD.

1.



2.



3.



5.



4.



6.



7.



8.



9.



10.



11.



12.



Types 3 et 4, planche 43.

Timbres semblables, mais ciel sans nuages.

1 penny rouge, 1 p. rouge.

NOTA. Les différences que nous remarquons à ces timbres proviennent, croyons-nous, de ce que le graveur aura fait un certain nombre de ces types. Ainsi les deux premiers, différent entre eux, par la grandeur de l'inscription, qui entoure la circonférence intérieure, et qui est également placée différemment. Ce sont les mêmes remarques que nous faisons aux types 1 et 2 et 5 et 6.

Types 5 et 6, planche 43.

Mêmes types et même légende, fond ondulé horizontalement, imp. coul. rect. de plus petite dimension.

2 pence bleu, avec nuages, 2 p. bleu, sans nuages.

Type 7, planche 43.

Même type et même légende, fond ondulé verticalement, imp. coul. rect.

2 pence bleu, avec nuages.

Type 8, planche 43.

Même type et même légende, fond ondulé horizontalement, imp. coul. rect.

3 pence brun foncé, 3 pence vert.

NOTA. Au lieu d'avoir l'inscription : *Sic fortis etruria crevit*, sur deux lignes, comme tous les types précédents, le type 8 l'a sur trois lignes. C'est par erreur que le graveur l'a mise ici, sur deux.

Type 9, planche 43.

— Nom, effigie à gauche de la reine Victoria, couronnée de laurier, imp. coul. sur papier bleuté, rect.

1 penny rouge-brun, 1 p. vermillon, 2 p. bleu, 3 p. vert, 6 p. brun, 8 p. jaune.

— Timbres semblables sur papier blanc, imp. coul. rect.

1 penny vermillon, 2 p. bleu, 3 p. vert, 6 p. brun, 8 p. jaune.

Type 10, planche 43.

— Nom, effigie à gauche de la reine Victoria, avec diadème, imp. coul. sur papier blanc, rect.

1 penny rouge vif, 1 p. vermillon, 2 p. bleu, 3 p. vert.

— Timbres semblables, imp. coul. rect. dentel.

1 penny vermillon, 2 p. bleu, 3 p. vert foncé, 3 p. vert-olive.

Type 11, planche 43.

Mars 1862. — Nom, effigie à gauche de la reine Victoria, imp. coul. rect. dentel. avec les mots : *New South Wales*, en haut.

2 pence bleu pâle.

Types 13 à 16, planche 44.

- Nom, effigie à gauche de la reine Victoria, encadrements divers, imp. coul. car.
5 pence vert, 6 p. gris-vert, 8 p. orange, 1 sh. rouge pâle,
1 sh. carmin vif.
- Timbres semblables dentel.
5 pence vert, 6 p. gris-vert, 8 p. orange, 1 sh. rouge pâle.

Types 14 et 16, planche 44.

- Mêmes types que les précédents des mêmes valeurs.
6 pence brun-olive, 6 p. violet, 1 sh. carmin vif.

Type 17, planché 44.

- Nom, buste de la reine Victoria couronnée, et tenant un sceptre, profil à gauche,
inscriptions en lettres gothiques, imp. coul. rond.
5 sh. violet. | 5 sh. violet (dentel.)

Type 19, planche 45.

- Nom, effigie à gauche de la reine Victoria, couronnée de laurier, imp. en deux
coul. ovale.
Registered : rouge et bleu. | Registered : rouge et bleu, dentel.
» jaune et bleu. | » jaune et bleu »

NOTA. Un penny vaut 0.1042 centimes, un sh. ou 12 p. fr. 1-25.

NOUVELLE-ZÉLANDE.

(Possession anglaise.)

Groupe d'îles situé dans l'Océan Pacifique austral, qui se compose de deux îles principales, séparées par le détroit de Cook.

Il fut découvert en 1642, par le Hollandais Tasman ; Cook le visita en 1769.

Capitale : **Auckland.**

Type 1, planche 44.

- Nom, effigie à gauche de la reine Victoria, imp. coul. sur papier bleuté. rect.
1 penny brique, 2 p. bleu, 1 sh. vert.
- Timbres semblables sur papier blanc ; rect.
1 penny vermillon, 2 p. bleu, 6 p. bistre, 1 sh. vert.
5 pence violet, 6 p. brun foncé, 1 sh. vert-bleuté.
- Timbres semblables sur papier blanc, rect. dentel.
1 penny vermillon, 2 p. bleu, 5 p. violet, 6 p. brun foncé.
6 p. brun-rougeâtre, 1 sh. vert.

NOTA. Un penny vaut 0.1042 centimes, un sh. ou 12 p. fr. 1-25.

13.



17.



14.



15.



16.



N^{LE} ZELANDE.

1.



QUEENSLAND.

1.



2.



VAN DIEMEN (Terre de)

1.



2.



3.



4.



5.



QUENSLAND.

(Possession anglaise.)

Bornée au nord par la Nouvelle-Guinée, au nord-ouest par le golfe de Carpentarie, au sud par la Nouvelle-Galles et à l'ouest par l'Océan Pacifique.

Capitale : **Brisbane.**

Type 1, planche 44.

1^{er} Novembre 1861. — Nom, effigie à gauche de la reine Victoria, imp. coul. rect.

1 penny carmin, 2 p. bleu, 3 p. brun, 6 p. vert foncé, 1 sh. violet.

— Timbres semblables, imp. coul. rect. dentel.

1 penny carmin, 2 p. bleu, 3 p. brun, 6 p. vert foncé, 1 sh. violet.

1 penny brun-rougeâtre, 1 penny orange, 6 p. vert-olive.

Type 2, planche 44.

Nom, effigie à gauche de la reine Victoria, imp. coul.

Registered : jaune-serin (rect.) | Registered : jaune-serin (rect. dent.).

NOTA. La valeur de ce timbre est de 6 pence.

Un penny vaut 0.1042 centimes, un sh. ou 12 p. fr. 1-25.

VAN DIEMEN (Terre de).

(Possession anglaise.)

Située au sud de l'Australie, dont elle est séparée par le détroit de Bass. Elle fut découverte en 1642, par le Hollandais Abel Janssen Tasman, qui lui donna le nom de Terre de Diémen, du nom d'Ant. Van Diémen, gouverneur de Batavia. Les Anglais s'y établirent en 1804.

Capitale : **Hobart-town.**

Type 1, planche 44.

— Nom, effigie à droite de la reine Victoria, imp. coul. rect.

1 penny bleu pâle.

Type 2, planche 44.

— Nom, effigie à gauche de la reine Victoria, imp. coul. octog.

4 pence jaune, 4 pence orange.

Type 3, planche 44.

- Nom, effigie à gauche de la reine Victoria, imp. coul. rect.
1 penny rouge vif, 2 p. vert foncé, 4 p. bleu.
1 penny vermillon, 2 p. vert-olive, 2 p. vert bouteille.

Type 4, planche 44.

- Nom, effigie à gauche de la reine Victoria, avec les mots : *Tasmania*, imp. coul. octog. de fantaisie.
6 pence lilas, 6 pence gris-bleuté.

Type 5, planche 44.

- Nom, effigie à gauche de la reine Victoria, avec les mots : *Tasmania*, imp. coul. octog.
1 shilling rouge.

NOTA. Nous avons donné dans notre supplément du manuel, la désignation d'un timbre d'enveloppe de 10 pence, d'après les indications du possesseur de ce timbre. Des renseignements reçus de ce pays nous permettent de croire qu'il n'a jamais existé. Ce timbre, du reste, n'indique nullement son origine et ne renseigne que sa valeur.

Un penny vaut 0,1062 centimes, un sh. ou 12 p. fr. 1-25.

VICTORIA.

(Possession anglaise.)

S'étend à l'est du cap Howe, jusqu'aux sources de la rivière Murray, en suivant le cours de cette rivière jusqu'à sa jonction avec le Darling. Elle est bornée à l'ouest par le 141^e degré de long. est, qui passe près de l'embouchure du fleuve Glenely, et sépare la colonie de Victoria de celle de l'Australie du Sud, et au sud par la Tasmanie, dont elle est séparée par le détroit de Bass.

Cette colonie fut fondée en 1835.

Capitale : Melbourne.

Type 1, planche 45.

- Nom, buste de la reine Victoria tenant un sceptre en main, imp. coul. rect.
1 penny bistre, 1 p. rose, 2 p. cendre, 3 p. bleu clair, 3 pence bleu foncé.

Timbre semblable, dentel.

3 pence bleu foncé.

Types 2 et 3, planche 45.

Reine Victoria sur un trône, imp. coul. rect.

2 pence brun-violet, 2 pence brun-violet.

NOTA. Ces timbres étaient destinés exclusivement à Melbourne.

VICTORIA.

2



4



3



1



5



11



7



12



8



10



9



8



Le graveur ayant dessiné un certain nombre de ces timbres, nous en avons donné deux types, avec lesquels on pourra juger des différences qui peuvent exister entre ces timbres.

Type 4, planche 43.

Nom, reine Victoria sur un trône, imp. coul. rect.

1 penny vert, 6 p. bleu.

Type 5, planche 43.

Nom, effigie à gauche de la reine Victoria, coins ornés, imp. coul. rect.

1 penny vert, 2 p. lilas, 2 p. gris, 4 p. rose, 4 p. vermillon.

Timbres semblables, dentel.

1 penny vert, 2 p. lilas, 4 p. rose.

Type 6, planche 43.

Nom, effigie à gauche de la reine Victoria, imp. coul. octog.

1 shilling pâle bleu. | 1 sh. pâle bleu (dentel.).

Type 7, planche 43.

Nom, effigie à gauche de la reine Victoria, avec les mots : *postage*, à gauche, *stamp* à droite, imp. coul. rect.

6 pence jaune, 2 sh. vert. | 6 pence jaune, 2 sh. vert., dentel.
| 6 pence noir. " "

Type 10, planche 43.

— Nom, effigie à gauche de la reine Victoria, dans un ovale perlé, imp. coul. rect. dentel.

3 pence bleu, 4 p. rose, 6 pence orange, 6 p. noir.

Type 11, planche 43.

— Nom, effigie à gauche de la reine Victoria, coins cannelés, imp. coul. rect. dentel.

1 penny noir, 1 p. vert.

Type 12, planche 43.

Nom, effigie à gauche de la reine Victoria, valeur en grands chiffres, de chaque côté, imp. coul. rect. dentel.

6 pence noir.

Type 15, planche 34.

Nom, effigie à gauche de la reine Victoria, couronnée de lauriers, imp. coul. rect. dentel.

4 pence rose.

Types 8 et 9, planche 45.

Nom, effigie à gauche de la reine Victoria, imp. en deux coul. rect.

Too-late : 6 pence, violet et vert.

Registered : 1 shilling, rose et bleu.

NOTA. *Un penny vaut 0,1042 centimes, un sh. ou 12 p. fr. 1-25.*

TABLE DES MATIÈRES.

Afrique	83
Allemagne (Nord)	27
Id. (Sud).	28
Amérique.	93
Angleterre. (<i>Voyez Grande-Bretagne</i>).	44
Anhalt-Bernbourg (Duché d'). <i>Voyez Prusse</i>	63
Anhalt-Coethen (Duché d'). <i>Voyez Prusse</i>	63
Anhalt-Dessau (Duché d'). <i>Voyez Prusse</i>	63
Antigua (Ile de).	95
Antilles danoises.	95
Argentine (République)	96
Asie.	79
Australie du Sud.	138
Australie occidentale.	135
Autriche (Empire d').	29
Bade (Grand-Duché de)	31
Bahamas (Iles)	97
Barbade (Ile)	97
Bavière (Royaume de)	33
Belgique (Royaume de).	33
Bergedorf (Ville de)	34
Birkenfeld (Principauté de). <i>Voyez Prusse</i>	63
Brême (Ville libre de)	54
Brsil (Empire du).	98
Brunswick (Duché de).	35
Buenos-Ayres	99
Canada	99
Cap de Bonne-Espérance.	87
Ceylan (Ile de)	81
Chili (République du)	100

Colombie et Ile de Vancouver	100
Colonies françaises	44
Confédération Argentine. (<i>Voyez République Argentine</i>)	96
Confédération Grenadine (<i>Voyez États-Unis de la Nouvelle-Grenade</i>)	120
Corrientes	96
Costa-Rica	101
Cuba (Ile de)	101
Danemark (Royaume de)	57
Deux-Siciles (Royaume des)	57
Espagne (Royaume d')	59
États confédérés de l'Amérique du Nord	102
États de l'Église	42
États-Unis de l'Amérique du Nord	103
États-Unis de la Nouvelle-Grenade	120
Europe	25
Finlande	66
France	45
Francfort-sur-le-Mein (Ville libre de). <i>Voyez Allemagne (Sud)</i>	28
Frankenhausen et Schlotheim. <i>Voyez Prusse</i>	65
Grande-Bretagne (Royaume de la)	44
Grèce (Royaume de)	48
Grenade (Ile de)	121
Guyane anglaise	121
Hambourg (Ville libre de)	48
Hanovre (Royaume de)	50
Hawaïen (Royaume)	156
Hesse-Darmstadt (Grand-Duché de). <i>Voyez Allemagne (Sud)</i>	28
Hesse-Electorale. <i>Voyez Allemagne (Nord)</i>	27
Hesse-Hombourg (Landgraviat de). <i>Voyez Allemagne (Sud)</i>	28
Hohenzollern-Hechingen (Principauté de). <i>Voyez Allemagne (Sud)</i>	28
Hohenzollern-Sigmaringen (Principauté de). <i>Voyez Allemagne (Sud)</i>	28
Hollande. <i>Voyez Pays-Bas</i>	61
Hong-Kong	82
Honolulu. <i>Voyez Hawaïe</i>	156
Ioniennes (Iles)	52
Indes néerlandaises	157
Indes orientales	85
Italie (Royaume d')	52
Jamaïque (Ile de la)	125
Libéria (République de)	88
Lichtenstein (Principauté de). <i>Voyez Autriche</i>	29
Lippe-Detmold (Principauté de). <i>Voyez Allemagne (Nord)</i>	27
Lippe-Schauenbourg (Principauté de). <i>Voyez Allemagne (Nord)</i>	27
Lombardie (Royaume de la)	54
Lubeck (Ville libre de)	56
Luçon (Ile de)	157
Luxembourg (Grand-Duché de)	56
Malte (Ile de)	57
Maurice (Ile)	89
Mecklembourg-Schwérin (Grand-Duché de)	57
Mecklembourg-Strélitz (Grand-Duché de). <i>Voyez Allemagne (Nord)</i>	27
Mexique (République du)	125
Modène (Duché de)	58
Moldavie. <i>Voyez Principautés danubiennes</i>	62
Montevideo. <i>Voyez Uruguay</i>	120
Naples (Royaume de). <i>Voyez Deux-Siciles</i>	57
Nassau (Duché de). <i>Voyez Allemagne (Sud)</i>	28

Natal	90
Nevis (Ile de)	124
Nicaragua (République de)	124
Norvège (Royaume de)	71
Nouveau-Brunswick	124
Nouvelle-Calédonie	138
Nouvelle-Écosse	125
Nouvelle-Galles du Sud	138
Nonvelle-Grenade (République de la). <i>Voyez États-Unis de la Nouvelle-Grenade</i>	120
Nouvelle-Zélande	140
Océanie	133
Océan-Pacifique (Compagnie de navigation à vapeur de l')	126
Oldenbourg (Grand-Duché d')	59
Parme (Duché de)	60
Pays-Bas (Royaume des)	61
Pérou (République du)	126
Pologne-Russe	67
Porto-Rico. <i>Voyez Cuba</i>	101
Portugal (Royaume de)	61
Prince Edouard (Ile du)	127
Principautés danubiennes	62
Prusse (Royaume de)	63
Queensland	144
Réunion (Ile de la)	91
Reuss-Greiz (Principauté de). <i>Voyez Allemagne (Nord)</i>	27
Reuss-Lobenstein-Ebersdorf (Principauté de) <i>Voyez Allemagne (Nord)</i>	27
Reuss-Schleitz (Principauté de). <i>Voyez Allemagne (Nord)</i>	27
Rio de la Plata (Provinces-Unies de). <i>Voyez République Argentine</i>	96
Romagnes	65
Russie (Empire de)	63
Sainte-Croix (Ile). <i>Voyez Antilles danoises.</i>	95
Sainte-Hélène (Ile)	91
Saint-Jean (Ile). <i>Voyez Antilles danoises</i>	93
Sainte-Lucie (Ile)	127
Saint-Thomas (Ile) <i>Voyez Antilles danoises</i>	95
Saint-Vincent (Ile)	128
Sandwich (Iles). <i>Voyez Hawaïen</i>	136
Sardaigne (Royaume de). <i>Voyez Italie.</i>	52
Saxe (Royaume de)	68
Saxe-Altenbourg (Duché de). <i>Voyez Allemagne (Nord)</i>	27
Saxe-Cobourg-Gotha (Duché de). <i>Voyez Allemagne (Sud)</i>	28
Saxe-Meiningen-Hildbourghausen (Duché de). <i>Voyez Allemagne (Sud)</i>	28
Saxe-Weimar (Grand-Duché de). <i>Voyez Allemagne (Nord)</i>	27
Schleswig-Holstein (Duchés de)	70
Schwarzbourg-Rudolstadt (Principauté de). <i>Voyez Allemagne (Nord)</i>	27
Schwarzbourg-Sondershausen (Principauté de). <i>Voyez Prusse</i>	63
Sicile (Royaume de). <i>Voyez Deux-Siciles</i>	37
Sierra Léone	92
Suède (Royaume de)	70
Suisse	71
Tasmanie. <i>Voyez Van Diemen.</i>	141
Toscane (Grand-Duché de)	74
Terre-Neuve	128
Trinité (Ile de la)	129
Turquie (Empire de)	75
Uruguay (République orientale de l')	129

Vancouver (Ile de)	100
Van Diemen (Terre de).	141
Vénétie	55
Vénézuëla (République de).	150
Victoria.	142
Waldeck (Principauté de). <i>Voyez Prusse</i>	65
Wurtemberg (Royaume de)	76

CLASSEMENT DES PLANCHES.

Planche	1	page	28	Planche	28	page	406
—	2	—	30	—	29	—	410
—	3	—	32	—	30	—	412
—	4	—	34	—	31	—	414
—	5	—	37	—	32	—	416
—	6	—	39	—	33	—	418
—	7	—	40	—	34	—	418
—	8	—	42	—	35	—	420
—	9	—	44	—	36	—	422
—	10	—	46	—	37	—	425
—	11	—	47	—	38	—	426
—	12	—	48	—	39	—	427
—	13	—	52	—	40	—	428
—	14	—	56	—	41	—	456
—	15	—	60	—	42	—	458
—	16	—	65	—	43	—	459
—	17	—	67	—	44	—	440
—	18	—	70	—	45	—	442
—	19	—	72	—	46	—	448
—	20	—	76	—	47—48	—	51
—	21	—	82	—	49	—	55
—	22	—	88	—	50	—	448
—	25	—	91	—	51	—	448
—	24	—	96	—	52	—	448
—	25	—	100	—	53	—	108
—	26	—	102	—	54	—	148
—	27	—	104				

AUTRICHE (Empire d')

12



13



BADE (Grand duché de)

BAVIERE (Royaume de)

5

6

3



BERGEDORF (Ville de)

3

5

4



BREME (Ville de)

BRUNSWICK (Duché de)

6

5



FRANCE.

C^{te} BRETAGNE (Royaume de la)

5

19

20



HAMBOURG (Ville libre de)

5



4



6



ITALIE (Royanne d')

5



6



VÉNÉTIE

2



LUBECK (Ville de)

2



LUXEMBOURG (G. duché de)

3



PORTUGAL

5



RUSSIE

4



POLOGNE

4



5



SAXE (Royaume de)



NORWÈGE (Royaume de)



TURQUIE (Empire de)



HONG-KONG



CEYLAN (Ile de) INDES NÉERLANDAISES

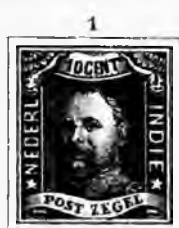

MAURICE (Ile)

ST^E HÉLÈNE (Ile)

Pl. 52.

11



2



ARGENTINE (République)

BAHAMAS (Iles)

4



5



3



BRESIL (Empire du)

COSTA RICA (République de)

4



1



2



ETATS CONFÉDÉRÉS DE L'AMÉRIQUE DU NORD

5



7



6



8



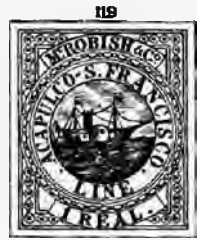

GUYANE - ANGLAISE

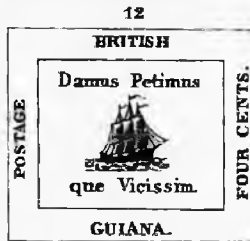
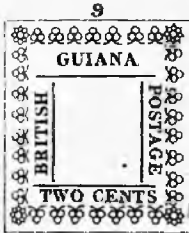

JAMAÏQUE (île de la) NOUV. BRUNSWICK

VÉNÉZUELA



LUÇON (île de)

VICTORIA





Faint, illegible markings and ghosting of text on the right page, possibly bleed-through from the reverse side or very light handwriting.



LES

TIMBRES-POSTE

ILLUSTRÉS

contenant la nomenclature générale de tous les timbres-poste
et la reproduction de tous les types
émis jusqu'à ce jour, dans les divers pays de l'univers.

(1840-1864)

PAR

J. - B. MOENS ,

ILLUSTRATIONS

DE MM. P. SCHMITZ ET DE F. DERAEDMAEKER.

BRUXELLES

J. - B. MOENS , LIBRAIRE-ÉDITEUR ,
7, Galerie Bortier, 7.

—
1864

TOUS DROITS RÉSERVÉS.



En vente chez le même éditeur :

ENCYCLOPÉDIE

DES COLLECTIONNEURS DE TIMBRES-POSTE.

ALBUM DE TIMBRES-POSTE

PAR J.-B. MOENS.

2^{me} ÉDITION, REVUE, CORRIGÉE ET AUGMENTÉE.

Cet Album, auquel les plus grands soins ont été donnés, et qui contient 272 pages, est disposé de la manière suivante : 1^o La désignation de tous les timbres existants, ainsi que leur place respective; 2^o Cinq charmantes cartes géographiques, pour faciliter à la jeunesse l'étude de la géographie; 3^o Il est enrichi en outre des armoiries, magnifiquement gravées en noir, des principaux États qui ont adopté les timbres-poste.

Reliure en pleine toile. . . 8 fr. | Maroquin plein. . . . 12 fr.

LE TIMBRE-POSTE

JOURNAL DU COLLECTIONNEUR, PARAISSANT LE 15 DE CHAQUE MOIS.

Revue des émissions nouvelles, avec vignettes dans le texte. — Chronique de la timbromanie. — Nouvelles diverses de tous pays, concernant les timbres. — Prix courant de tous les timbres connus.

3 fr. l'an. — Pour l'étranger le port en sus.

MANUEL DU COLLECTIONNEUR

OU NOMENCLATURE DE TOUS

LES TIMBRES ADOPTÉS DANS LES DIVERS PAYS DE L'UNIVERS.

PAR J.-B. MOENS.

3^e édition avec supplément. Prix : 1 fr. 25.

DE LA FALSIFICATION DES TIMBRES-POSTE

OU NOMENCLATURE

de toutes les imitations, falsifications, ainsi que de tous les essais faits dans les différents pays.

PRIX : UN FRANC.

HÉRALDIQUE UNIVERSEL

ARMOIRIES DES PRINCIPAUX ÉTATS DU GLOBE.

Grand in-plano, contenant 96 armoiries coloriées et rehaussées d'or, pouvant servir à illustrer les albums. Prix : 5 francs.



PHILATELIC SECTION.

CEDRIC CHIVERS BATH

1957



COLLECTED BY



LIBRARY



POST OFFICE

JOHN K. TIFFANY.



PHILATELICAL





Crawford 1427

LES

TIMBRES - POSTE

ILLUSTRÉS.

BRUXELLES. — TYP. DE VEUVE J. VAN BUGGENHOUDT,
rue de l'Orangerie, 22.

LES
TIMBRES-POSTE
ILLUSTRÉS

contenant la nomenclature générale de tous les timbres-poste
et la reproduction de tous les types
émis jusqu'à ce jour, dans les divers pays de l'univers,

(1840-1864)

PAR

J. - B. MOENS,

ILLUSTRATIONS

DE MM. P. SCHMITZ ET DE F. DERAEDEMAEKER



BRUXELLES

J.-B. MOENS, LIBRAIRE-ÉDITEUR

7, Galerie Rortier, 7

1864

TOUTS DROITS RÉSERVÉS.

PRÉFACE.

Nous avons retardé jusqu'à ce jour la publication de cet ouvrage, afin de pouvoir le mettre en concordance avec tous les types que nous avons fait reproduire et qui viennent d'être terminés.

Pour éviter tout nouveau retard, nous avons dû omettre quelques types des offices des États-Unis qui nous manquaient; mais qui, du reste, n'ont que peu d'importance, par suite de leur caractère non officiel.

Désireux d'offrir un travail complet jusqu'à ce jour, nous avons fait intercaler dans le texte, les types survenus durant l'impression de cet ouvrage, qui contient ce qui suit :

- 1° Un aperçu historique sur l'origine des postes;

2° Un précis sur la situation géographique de tous les pays qui font usage du timbre-poste ;

3° La nomenclature générale de tous les timbres créés jusqu'à ce jour, et classés par ordre alphabétique, dans chaque partie du monde ;

4° La désignation du format, de la couleur et du dessin de chaque timbre, avec les renvois aux illustrations ;

5° La désignation de toutes les nuances et des diverses variations qu'elles ont subies.

Ne sont considérées comme nuances *différentes*, que celles adoptées officiellement et non les teintes qui sont purement accidentelles et dues au hasard ;

6° La réduction des valeurs étrangères en *francs* et *centimes* ;

7° Une table générale par ordre alphabétique, afin de faciliter les recherches.

Cette édition trouvera, nous l'espérons, le même accueil que celui qui a été fait à la précédente, à laquelle elle est infiniment supérieure sous tous les rapports.

Quant à la valeur commerciale de la généralité de ces timbres, le prix-courant de notre journal mensuel *le Timbre-Poste* donne à cet égard tous les renseignements qu'on peut désirer.

J.-B. MOENS,
Galerie Burtier, 7.

INTRODUCTION.

D'après le témoignage du célèbre historien grec Hérodote, la première poste fut établie par Cyrus, roi des Perses et des Mèdes. Le service de cette poste consistait à entretenir, sur les principales routes de la Perse, des stations (*angara*) où des hommes et des chevaux devaient porter les ordres du souverain. Ces courriers recevaient des messages oraux, qui leur étaient confiés sous la foi du secret.

L'historien Suétone désigne l'empereur Auguste comme ayant rétabli les relais de chevaux, qui, par conséquent, avaient été déjà institués sous la république.

Ces relais ou *mansiones* servaient exclusivement au chef de l'État et à ses agents, et étaient entretenus aux dépens du public, qui ne pouvait en faire usage que par une faveur toute particulière. Comme on le voit, ces institutions entièrement

gouvernementales n'ont aucune analogie avec l'organisation du service des postes tel qu'il existe aujourd'hui.

Charlemagne établit des relais de poste en Italie, en Allemagne et dans une partie de l'Espagne. Il institua un corps de courriers, et, de son règne jusqu'au milieu du xv^e siècle, les particuliers ne correspondirent entre eux que par l'entremise de messagers que l'Université de Paris expédiait, à des époques indéterminées, et à son profit, dans les principales villes du royaume.

Ce fut Louis XI qui, dans l'intérêt de son pouvoir despotique et s'inspirant sans doute de l'édit du roi Louis X, qui avait donné, en 1315 à l'Université de Paris, le privilège d'entretenir des messagers chargés de transporter les lettres, argent et hardes de ses agents et écoliers, organisa le service des postes en France et rendit le remarquable édit suivant :

Institution et établissement que le Roy Louis XI, nostre sire, veut et ordonne estre fait de certains coureurs et porteurs de ses despesches en tous les lieux de son royaume, pays et terres de son obéissance, pour la commodité de ses affaires, et diligence de son service et de ses dites affaires.

1. Ledit seigneur et roy ayant mis en délibération avec les seigneurs de son conseil, qu'il est moult nécessaire et important à ses affaires et à son estat, de sçavoir diligemment nouvelles de tous costés, et y faire, quand bon luy semblera, sçavoir des siennes; d'instituer et d'establiir en toutes les villes, bourgs, bourgades et lieux que besoin sera jugé plus commodes, un nombre de chevaux courants de traite en traite par le moyen desquels ses commandements puissent estre promptement exécutés, et qu'il puisse avoir nouvelles de ses voisins quand il voudra, veut et ordonne ce qui en suit :

2. Que sa volonté et plaisir est que dès à présent et doresnavant il soit

mis et établi spécialement sur les grands chemins de son dit royaume, de quatre en quatre lieues, personnes féables et qui feront serment de bien et loyaument servir le roy, pour tenir et entretenir quatre ou cinq chevaux de légère taille, bien enharnachés et propres à courir le galop durant le chemin de leur traite, lequel nombre se pourra augmenter s'il est besoin.

3. Pour le bien et surentretienement de la présente institution et établissement et générale observation de tout de qui en dépendra ;

4. Le roy nostre seigneur veut et ordonne qu'il y ait en ladite institution et établissement et générale observation, et pour en faire l'establisement, un office intitulé : *conseiller grand-maître des coureurs de France*, qui se tiendra près sa personne, après qu'il aura esté faire ledit établissement, et pour ce faire luy sera baillé bonne commission.

5. Et les autres personnes qui seront ainsi par luy establies de traite en traite, seront appelées *maîtres*, tenant les chevaux courants pour le service du roy.

6. Lesdits *maîtres* seront tenus, et leur est enjoint de monter sans aucun délay ni retardement, et conduire en personne, s'il leur est commandé, tous et chacun les courriers et personnes envoyées de la part dudit seigneur, ayant son passeport et attache du *grand-maître des coureurs de France*, en payant le prix raisonnable qui sera dit cy-après.

7. Porteront aussi les dits *maîtres coureurs* toutes depeschés et lettres de Sa Majesté qui leur seront envoyées de sa part, et des gouverneurs et lieutenants de ses provinces et autres officiers, pourveu qu'il y ait certificat et passeport dudit *grand-maître des coureurs de France* pour les choses qui partiront de la cour, et hors d'icelles desdits gouverneurs, lieutenants et officiers, que c'est pour le service du roy, lequel certificat sera attaché audit paquet et envoyé avec un mandement du commis dudit *grand-maître des coureurs de France*, qui sera par luy établi en chacune ville frontière de ce royaume, et autres bonnes villes de passage que besoin sera ; ledit mandement adressant audit *maître des coureurs*, pour porter sans retardement lesdits paquets, ou monter ceux qui seront envoyez pour les affaires du roy.

8. Et afin qu'on puisse sçavoir s'il y aura eu retardement, et d'où il sera procédé, ledit seigneur veut et ordonne que ledit *grand-maître des courcurs*, et sesdits commis cotent le jour et l'heure qu'ils

auront délivré lesdits paquets au premier *maistre-coureur*, et le premier au second, et aussi semblablement par tous les autres *maistres-coureurs* à peine d'estre privez de leurs charges, et des gages, privilèges et exemptions qui leur sont donnés par la présente *institution*.

9. Auxquels *maistres-coureurs* est prohibé et deffendu de bailler aucuns chevaux à qui que ce soit, et de quelque qualité qu'il puisse estre, sans le mandement du roy et dudit *grand-maistre des coureurs de France*, à peine de la vie. D'autant que ledit seigneur ne veut et n'entend que la commodité dudit établissement ne soit pour autre que pour son service, considéré les inconveniens qui peuvent survenir à ses affaires, si lesdits chevaux servent à toutes personnes indifféremment sans son sçeu, ou dudit *grand-maistre des coureurs de France*.

10. Et afin que nostre très-saint-père le pape et princes estrangers, avec lesquels Sa Majesté a amitié et alliance, par le moyen desquels le passage de France est libre à leurs courriers et messagers, n'ayent sujet de se plaindre du présent règlement, Sa Majesté entend leur conserver la liberté du passage, suivant et ainsi qu'il est porté par ses ordonnances, leur permettant si bon leur semble, d'user de la commodité dudit établissement, en payant raisonnablement, et obéissant aux ordonnances contenues.

11. Mais pour éviter les fraudes que pourraient commettre les courriers et messagers allants et venants en ce royaume, lesquels pour ne se vouloir manifester aux bureaux dudit *grand-maistre des coureurs de France*, et à ses commis qui y résideront en chacune ville frontière et autres de ce royaume, passeraient par chemins obliques et destournez pour oster la connoissance de leur voyage et entrée en cedit royaume, prenant pour ce faire austres chevaux et guides.

12. Sa Majesté veut et leur enjoint de passer par les grands chemins et villes frontières pour se manifester aux bureaux dudit *grand-maistre des coureurs*, et prendre passeport et mandement tel qu'il sera dit, à peine de confiscation de corps et de biens.

13. Seront lesdits courriers et messagers visitez par lesdits commis dudit *grand-maistre*, auxquels ils seront tenus d'exhiber leurs lettres et argent, pour connoistre s'il n'y a rien qui porte préjudice au service du roy, et qui contrevienne à ses édits et ordonnances, dont ledit commis sera bien instruit pour y rendre son devoir, et

pour ce luy sera donné par ledit *grand-maistre des courcours de France* plein et entier pouvoir de ce faire, en vertu de celui qui luy sera attribué par la présente institution et par les lettres de commission qui luy en seront expédiées.

14. Après avoir veu et visité par ledit commis les paquets desdits courriers, et conneu qu'il n'y ait rien contraire au service du roy, les cachetera d'un cachet, qu'il aura des armes dudit *grand-maistre des courcours*, et puis les rendra audit courrier avec passeport que Sa Majesté veut estre en la forme qui en suit :

15. « Maistres tenants les chevaux courants du roy depuis tel lieu jusqu'en tel lieu, montez et laissez passer ce présent courrier nommé tel, qui s'en va en tel lieu avec sa guide et malle, en laquelle sont le nombre de tant de paquets de lettres cachetées du cachet de nostre *grand-maistre des courcours de France*, lesquelles ont esté par moi veues, et n'y ay rien trouvé qui préjudicie au roy nostre sire, au moyen de quoy ne lui donnez aucun empeschement ; ne portant autres choses prohibées et defendues que telle somme pour faire son voyage, » et sera signé dudit commis et non d'autres personnes.

16. Lequel passeport demeurera es mains du dernier maistre-courcours où ledit courrier se sera arrêté, pour iceluy estre apporté au bureau général dudit *grand-maistre des courcours de France*, et des passeports sera fait registre qui sera appelé *registre des passeports*.

17. Lesdits commis seront tenus, et leur est enjoint aussitost que lesdits courriers estrangers seront arrivez, et qu'il aura sçeu leurs noms, le sujet de leur voyage, et la part où ils vont, de faire courir un billet pour en donner avis à leur *grand-maistre des courcours*, qui en advertira Sa Majesté, si ledit courrier n'alloit en cour, et prist un autre chemin que celui où seroit ledit seigneur, pour se manifester audit *grand-maistre des courcours*, pour le conduire au roy, soit qu'il fust envoyé vers luy, ou non.

Et s'il se trouve aucuns desdits courriers estrangers et autres entrants dans ce royaume et sortants d'iceluy par chemins obliques et faux passages destournez, ou chargez de lettres ou autres choses préjudiciables au roy nostre sire, lesdits commis les mettront es mains des gouverneurs ou leurs lieutenants en leur absence, et les lettres ou paquets dont ils auront esté trouvez saisis, seront envoyez par lesdits commis à leur *grand-maistre des courcours*, qui les portera au roy pour sçavoir sur ce sa volonté et plaisir

18. Et d'autant que la charge dudit *conseiller grand-maistre des coureurs de France* est moult d'importance, et requiert avoir fidélité, soigneuse discrétion et sçavoir: et qu'au moyen dudit office et de ladite charge les articles de l'institution et établissement dessus dit doivent être bien gardez, entretenus et observez, et estant iceluy établissement moult utile au service et à l'intention du roy, requiert y avoir bien notables personnes pour le tenir.

19. Ledit seigneur veut et ordonne que nul ne puisse estre pourveu dudit office, s'il n'est reconnu fidèle, secret, diligent, et moult addonné à recueillir de toutes contrées, régions, royaumes, terres et seigneuries. Les choses qui luy pourraient contribuer, et pour luy apporter les nouvelles et paquets qui luy adviennent par ambassades, lettres et autrement qui touchent en particulier et en général l'estat des affaires du roy et du royaume, et faire de toutes choses requises et nécessaires vrais mémoires et escritures, pour le tout par luy, et non autres, estre rapporté à Sa Majesté.

20. Veut et ordonne que celui qui sera pourveu de ladite charge, soit compris de ses conseillers et autres officiers ordinaires, compté et enrolié en l'estat de son hostel, tout ainsi que l'un de ses conseillers et maistres d'hostel ordinaires, à se trouver partout où le roy sera, sçavoir et entendre au vray ce qui pourra toucher les affaires dudit seigneur, et l'en advertir et servir de ce qui sera nécessaire, et touchera ledit estat.

21. Veut et ordonne que ledit *grand-maistre des coureurs de France* ait l'entière disposition de mettre et établir, partout où besoin sera, lesdits maistres-coureurs, les déposséder si leur devoir ne font, et pourvoir en leur place tel que bon luy semblera, mesme advenant vacation par mort, résignation ou autrement de leurs charges, luy a donné pouvoir d'y pourvoir et instituer d'autres en leurs places et en délivrer lettres, les faisant faire serment de fidélité, et leur en donner acte sur lesdites lettres.

22. Veut et ordonne que ledit *conseiller grand maistre des coureurs de France* pour l'entretenement de son estat, après avoir fait serment au roy es mains de son chancelier, de bien et loyaument servir, ait pour gages ordinaires la somme de huit cents livres parisis, lesquels seront pris sur les plus clairs deniers et revenus dudit seigneur, outre et par-dessus les droits et émoluments ordinaires qu'il prendra comme officier domestique ordinaire de l'hostel et maison dudit seigneur, qui par autres ses lettres luy seront ordonnez et payez.

23. Et outre il aura pension de mille livres par autres lettres dudit seigneur pour son dit office, qui luy sera assignée et ordonnée chaque année.

24. Veut et ordonne que tous maistres-coureurs qui seront par ledit grand-maistre establis, ayent aussi pour leur entretenement en leurs estats, pour gages ordinaires, chacun cinquante livres tournois, et chacun des commis qu'il aura près sa personne, et autres lieux que besoin sera, chacun cent livres pour leur entretenement, et veut que les uns et les autres, pendant qu'ils serviront, jouissent des mesmes exemptions et privilèges que les officiers domestiques et commensaux de sa maison.

25. Et à ce que les *maistres coureurs* ayent moyen d'entretenir et nourrir leurs personnes et leurs chevaux, et qu'ils puissent commodément servir le roy.

26. Il veut et ordonne que tous ceux qui seront envoyez de sa part, ou autrement avec son passeport et attache du *grand-maistre des coureurs de France* ou de ses commis, payent pour chacun cheval qu'ils auront besoin de mener, y compris celui de la guide qui les conduira, la somme de dix sols pour chacune course de cheval durant quatre lieues, fors et excepté ledit *grand-maistre des coureurs*, qu'ils seront tenus de monter, sans rien prendre de luy ni de ses gens, qu'il mènera pour son service, allant faire ses chevauchées et son établissement, et pour les affaires de Sa Majesté; ensemble ne prendront rien de ses commis qui voudront courir pour les affaires pressées du roy, au moins trois ou quatre fois l'an.

27. Et quant aux paquets envoyez par ledit seigneur, ou qui luy seront adressez, lesdits maistres-coureurs seront tenus de les porter en personne, sans aucun délay de l'un à l'autre avec la cote cy-mentionnée, sans en prétendre aucun payement; ains se contenteront des droits et gages qui leur sont attribuez.

28. Veut et ordonne les susdits articles et institution dudit grand office *conseiller grand-maistre des coureurs de France*, et autres choses des susdites, soient à toujours observez et gardez sans enfreindre.

Fait et donné à Luxies, près de Doulens, le dix-neuvième jour de juin mil quatre cent soixante et quatre

LOUIS.

Cette ordonnance, on le voit, s'occupe en même temps du service des dépêches et du transport des voyageurs; il est donc impossible de ne pas y reconnaître une organisation du service des postes, qui ne fut mis à la disposition du public que vers 1550, en payant toutefois 20 sols par cheval.

Le nombre des courriers faisant le service de porter les dépêches de la cour fut fixé à 230.

Pour subvenir aux frais de cette entreprise, trois millions d'impôt furent frappés sur le peuple.

Charles VIII, fils de Louis XI, rendit, en juillet 1495, un édit défendant aux *maîtres coureurs de France*, sous peine de la hart (le gibet), d'apporter dans le royaume, *aucunes lettres* contre les décrets du concile de Bâle et contre la Pragmatique-Sanction; cet édit prouve assez que d'autres dépêches que celles du Roi étaient confiées en France à l'entremise des *maîtres coureurs*.

Henri III créa, en 1576, des messagers royaux, qui se chargeaient des paquets des particuliers; mais ce service était accidentel et se réglait sur les besoins du roi.

L'université de Paris, profitant de l'ancien privilège que lui conférait un édit rendu en 1315, créa un service de messageries, dont Henri IV s'occupa en 1597, et qui fut racheté par le gouvernement français, en 1719, moyennant une rente annuelle de 300,000 livres.

La conduite des voitures de ces *messageries*, fut exclusivement attribuée aux maîtres de poste.

En 1627, des courriers, partant à jours fixes, furent institués; plus tard, une ordonnance royale arrêta un tarif de transport, dont les courriers royaux avaient jusqu'alors arbitraire-

ment fixé le prix. Enfin, en 1673, la taxation fut établie d'après les distances parcourues.

L'initiative prise par Louis XI, devait porter bientôt ses fruits, puisqu'un établissement des postes fut institué en 1516 par le comte François de Taxis. Le service se faisait entre Bruxelles et Vienne.

Les titres que s'était acquis le comte François de Taxis, joints à ceux de son père et de son oncle (ce dernier avait fondé un semblable service dans le Tyrol), déterminèrent l'empereur Maximilien à confier à ce seigneur, par investiture féodale, la charge de *Général des Postes dans tous ses États; et non-seulement dans ceux qu'il possédait alors, mais aussi dans tous les pays qu'il viendrait à acquérir*. Ce privilège fut continué à sa maison par lettres patentes de l'empereur Charles-Quint et de ses successeurs.

En 1522, Charles-Quint, peu après la guerre qu'il fit contre les Turcs, ordonna à Léonard, comte de Tour et Taxis, d'établir une poste permanente, allant des Pays-Bas en Italie, par Trèves, Spire, le Wurtemberg, Augsbourg et le Tyrol.

Vers la fin du xv^e siècle, par suite des troubles dans les Pays-Bas, la poste de Tour de Taxis étant tombée en désuétude, quelques États en profitèrent pour établir chez eux des postes, qu'ils exploitèrent eux-mêmes, en refusant de reconnaître les droits du précédent office.

Parmi ces États se trouvaient entre autres, le Palatinat, le Wurtemberg, la Saxe, Brandebourg, Mecklembourg, etc.

L'état précaire dans lequel était tombé les postes Tour et Taxis ne fut pourtant que momentané. Ce qui contribua beaucoup à leur rendre leur ancienne importance, ce fut la do-

nation en fief de la poste impériale par l'empereur Mathias, au comte Lamoral de Tour et Taxis pour ses héritiers mâles, privilège qui fut étendu, par l'empereur Ferdinand II, à la branche féminine de cette maison.

Le roi d'Espagne, Charles II, en 1681, et l'empereur Léopold Ier, en 1686, élevèrent à la dignité de prince le comte Eugène-Alexandre de Tour et Taxis, et son petit-fils, le prince Alexandre-Ferdinand de Tour et Taxis, obtint plus tard comme fief la charge de maître des postes de l'empire.

En Belgique, comme dans une grande partie de l'Allemagne, l'administration féodale de la maison de Tour et Taxis fut remplacée, pendant la république et l'empire, par l'administration française.

En 1803, pour l'indemniser de la perte des postes dans les Pays-Bas autrichiens et sur la rive gauche du Rhin, cette maison recut d'autres seigneuries, et à la chute de l'empereur Napoléon Ier, les puissances alliées passèrent, le 16 janvier 1814, à Francfort, une convention avec le prince Charles-Alexandre de Tour et Taxis, pour concéder à sa maison l'administration provisoire des postes sur la rive gauche du Rhin.

Le 28 février 1814, le prince de Tour et Taxis fut réintégré dans la dignité et les privilèges de *Général Héritaire des Postes de la Belgique*, jusqu'au mois de mai 1815, époque à laquelle Guillaume de Nassau, souverain des Pays-Bas, fit prendre possession de toutes les postes de Belgique.

En 1819, la Prusse lui octroya trois domaines dans la province de Posen.

Depuis cette époque, plusieurs États ont méconnu les droits de cette maison, d'autres les ont rachetés : c'est ainsi que la

plupart des États de l'Allemagne ont actuellement leurs postes particulières. Quant aux États dits du Nord et du Sud, desservis actuellement par cet office, ils perçoivent un droit de fermage annuel du prince de Tour et Taxis, maître des postes héréditaire.

Ces États sont : (*Nord*) *Hesse-Électorale, Lippe-Detmold, Lippe-Schaumbourg, Mecklenbourg-Strélitz, Reuss-Greiz, Reuss-Lobenstein-Ebersdorf, Reuss-Schleitz, Saxe-Altenbourg, Saxe-Weimar, Scharzbourg-Rudolstadt.*

(*Sud*) *Francofurt-sur-le-Mein, Hesse-Darmstadt, Hesse-Hombourg, Hohenzollern-Hechingen, Hohenzollern-Sigmaringen, Nassau, Saxe-Cobourg et Saxe-Meiningen-Hildbourghausen.*

Les villes de *Lubeck, Hambourg* et *Brême* possèdent aussi un office postal de Tour et Taxis, pour l'expédition des lettres à l'étranger.

Tous ces bureaux secondaires dépendent de l'administration générale des postes, ayant son siège à *Francofurt-sur-le-Mein*

En *Angleterre*, l'établissement des postes date de l'année 1483.

A cette époque, les sacs de lettres étaient portés dans toute la Grande-Bretagne par des courriers à cheval, ou dans de petites voitures, qui se trouvaient très-souvent arrêtés sur les grands chemins par des brigands.

En 1782, Palmer soumit au ministre Pitt un système de réformes que celui-ci transmit au *post-office*, afin d'avoir l'avis d'hommes compétents. Les autorités du *post-office* trouvèrent que ce système était tout à fait impraticable et qu'il porterait préjudice au commerce et au revenu de l'État. Pitt n'abandonna pas pour cela son protégé et il lui fournit les moyens

de surmonter tous les obstacles. Palmer triompha de ses adversaires en leur opposant de solides raisons, et, le 2 août 1784, la première malle-poste partit de Londres pour Bristol. Elle fut bientôt suivie d'autres, qui se dirigèrent par les grandes routes sur les différents points du royaume.

Les avantages de ce nouveau moyen de transport furent bientôt reconnus, et il fut continué jusqu'à ce que la *malle-poste*, qui avait détrôné le *courrier*, le fût à son tour par le *chemin de fer*.

L'application du système de la vapeur pour le transport des dépêches, jointe aux réformes postales adoptées par la généralité des pays, et dont l'Angleterre a donné la première l'exemple, ont eu, depuis, de grands et heureux résultats.

Ce plan de réforme postale, présenté en Angleterre, en 1837, dans une brochure, par M. Rowland-Hill, consistait à réduire la taxe des lettres, dont le prix moyen était de 90 centimes, et à la fixer à un penny ou dix centimes, pour les lettres dont le poids n'excéderait pas une demi-once et qui seraient affranchies au moyen de feuilles ou enveloppes timbrées.

Cette proposition devait nécessairement rencontrer beaucoup d'opposition, puisqu'elle causait, par cette réduction, une perte de 800 p. c. à l'État. Heureusement, des milliers de pétitions, revêtues d'environ 260,000 signatures, vinrent appuyer ce hardi projet. Cette manifestation fut cause que le Parlement nomma une commission pour examiner le plan; il fut adopté en 1839 et mis en vigueur le 10 janvier 1840.

L'idée, émise par M. Rowland-Hill, d'affranchir les lettres au moyen de timbres, n'était pas neuve, puisque M. D'Auriac nous raconte dans son *Histoire anecdotique de l'industrie fran-*

çaise, qu'on faisait usage en France, en 1653, pour l'affranchissement des lettres, d'un billet contenant ces mots : *Port payé le... jour du mois de... l'an 1653 ou 1654*. Ce billet était attaché autour de la lettre et se vendait un sou tapé, c'est-à-dire à un sou marqué à l'effigie royale. On se procurait ces billets au palais, chez les tourières des couvents, chez les portiers des collèges et communautés, et chez les geôliers des prisons.

Quand le roi Louis XIV quittait sa résidence habituelle, les personnes de sa suite se procuraient des marques qu'elles apposaient sur les lettres destinées à Paris, M. Feuillet de Conches possède une lettre que Pelisson écrivait à mademoiselle de Seudéry et qui porte une sorte de timbre-poste.

En Angleterre, sous Charles II, les membres du Parlement avaient obtenu le privilège du port gratuit de toutes les lettres écrites par eux, ou qui leur étaient adressées.

Pour jouir de ce privilège, les lettres devaient porter la signature d'un membre du Parlement. Des enveloppes de lettres signées en blanc furent cause qu'il se commit de grands abus. Des personnes s'en approvisionnèrent quelques fois pour plus d'un an.

Le 23 mars 1823, M. G. Treffenberg proposa aux États de la noblesse de Suède d'émettre un papier timbré destiné à servir d'enveloppes aux lettres; cette proposition fut rejetée à une très-forte majorité.

M. Rowland-Hill a-t-il eu connaissance de ces faits, c'est ce que nous ignorons; en tous cas, nous devons lui savoir gré d'avoir mené à bonne fin cette idée, tombée complètement dans l'oubli, et dont chacun peut apprécier tous les jours la haute utilité.

Le public voulant reconnaître le service que lui avait rendu M. Rowland-Hill, une souscription nationale fut ouverte par le commerce ; elle produisit environ 400,000 fr., qui lui furent offerts comme témoignage de gratitude de ses concitoyens.

Les marques, signatures et billets, employés primitivement, ont peu de rapport avec les timbres-poste en usage aujourd'hui, puisqu'ils n'étaient employés en France que par la ville de Paris, et en Angleterre que par les membres du Parlement. Nous considérons donc le timbre-poste comme originaire d'Angleterre, d'où il est parti pour être adopté successivement, par tous les pays civilisés.

La Turquie, dont le premier établissement postal date de 1740, a été la dernière en Europe à émettre des timbres poste ; elle n'en a créés que depuis le 1^{er} janvier 1863, et a généralisé ainsi l'usage du timbre dans toute l'Europe.

Voici l'ordre dans lequel le timbre-poste a été adopté par chacun des États de l'Europe. Lorsque nous aurons reçu tous les renseignements que nous attendons, nous donnerons l'ordre général de son introduction dans tous les États du globe.

NOMS DES PAYS.	DATE de l'introduction des timbres.	DATE d'émission des timbres adhésifs	DATE d'émission des timbres d'enveloppes.
GRANDE-BRETAGNE . . .	27 Avril 1840.	13 Mai 1840.	27 Avril 1840
ZÜRICH (Canton de).	Février 1843.	Février 1843.	
GENÈVE (Canton de).	1844.	1844.	1843.
FINLANDE	1er Janvier 1843.	12 Février 1836.	1er Janvier 1843.
HALL (Ville de) . . .	1er Juillet 1843.	1er Juillet 1843.	
RUSSIE	13 Novembre 1843	10 Décembre 1837.	13 Novembre 1843.
NEUCHÂTES (Ville de)	1848.	1848	
FRANCE	1er Janvier 1849.	1er Janvier 1849.	
BAVIÈRE	5 Juin 1849.	5 Juin 1849	
BELGIQUE	27 Juin 1849.	27 Juin 1849.	
ESPAGNE	1er Janvier 1850.	1er Janvier 1850.	
SUISSE	Avril 1850.	Avril 1850	
AUTRICHE	1er Juin 1850	1er Juin 1850.	1er Janvier 1861
LOMBARDIE			
SAXE	22 Juin 1850.	22 Juin 1850.	23 Janvier 1859.
PRUSSE	15 Novembre 1850.	15 Novembre 1850.	15 Septembre 1851
SCHLESWIG-HOLSTEIN.	15 Novembre 1850	15 Novembre 1850.	
HANOYER	30 Novembre 1850.	30 Novembre 1850.	15 Avril 1857.
ITALIE	3 Décembre 1850	3 Décembre 1850.	
DANEMARK	Mars 1851.	Mars 1851.	
TOSCANE	1er Avril 1851.	1er Avril 1851.	
BADEN	1er Mai 1851	1er Mai 1851.	1er Octobre 1858.
WURTEMBERG	7 Octobre 1851.	7 Octobre 1851.	1er Octobre 1862
OLDENBOURG	28 Décembre 1851.	28 Décembre 1851.	15 Décembre 1860
TOUR ET TARIEN POUR l'Allemagne N et S.	1er Janvier 1852	1er Janvier 1852.	21 Septembre 1861.
BRÉSOWICZ	1er Janvier 1852.	1er Janvier 1852.	1er Août 1853.
ÉTATS DE L'ÉGLISE . .	1er Janvier 1852	1er Janvier 1852	
PAYS-BAS	1er Janvier 1852.	1er Janvier 1852.	
PARME	Avril 1852	Avril 1852.	
LIECHTENBERG	1er Novembre 1852.	1er Novembre 1852.	

NOMS DES PAYS	DATE de l'introduction des timbres.	DATE d'émission des timbres adhésifs.	DATE d'émission des timbres d'enveloppes.
PORTUGAL	1er Juillet 1853	1er Juillet 1853.	
MODÈNE	Janvier 1854.	Janvier 1854.	
NORWÈGE	29 Septembre 1854	29 Septembre 1854.	
BRÈME	4 Avril 1855	4 Avril 1855.	1er Janvier 1857.
SUÈDE	1er Juillet 1855.	1er Juillet 1855.	
MÉCÈLEMBOURG- SCHWERIN	1er Juillet 1856	1er Juillet 1856.	1er Juillet 1856.
NAPLES	1er Janvier 1858.	1er Janvier 1858.	
SICILE	1er Janvier 1859.	1er Janvier 1859.	
HAMBURG	1er Janvier 1859.	1er Janvier 1859.	
LUBECK	1er Janvier 1859.	1er Janvier 1859.	1er Juillet 1863.
ILES IONIENNES	1er Juin 1859	1er Juin 1859.	
MOLDAVIE	Octobre 1859.	Octobre 1859.	
ROMAGNES	Décembre 1859.	Décembre 1859.	
POLONNE	1er Janvier 1860.	1er Janvier 1860.	21 Janvier 1858.
MALTE	Décembre 1860	Décembre 1860	
GRÈCE	1er Octobre 1861	1er Octobre 1861.	
BERGSDORF (Ville de)	1er Novembre 1861.	1er Novembre 1861	
MOLDO-VALACHIE.	Juillet 1862.	Juillet 1862.	
TURQUIE	1er Janvier 1863	1er Janvier 1863.	

ABBREVIATIONS.



Car.	Carré.
Coul.	Couleur.
Dentel.	Dentelé.
Envel.	Enveloppe.
Gr.	Grand.
Imp.	Impression.
Lith.	Lithographié.
Obl.	Oblong.
Oct.	Octogone.
Ova.	Ovale.
Pet.	Petit.
Rect.	Rectangulaire.
Triang.	Triangulaire.
Typogr.	Typographié.



Le mot *nom*, signifie que la désignation du pays se trouve renseignée sur le timbre.

On ne doit pas considérer les numéros des types, comme étant l'ordre dans lesquels ils ont été émis, ces numéros servent uniquement au classement des timbres.

EUROPE.

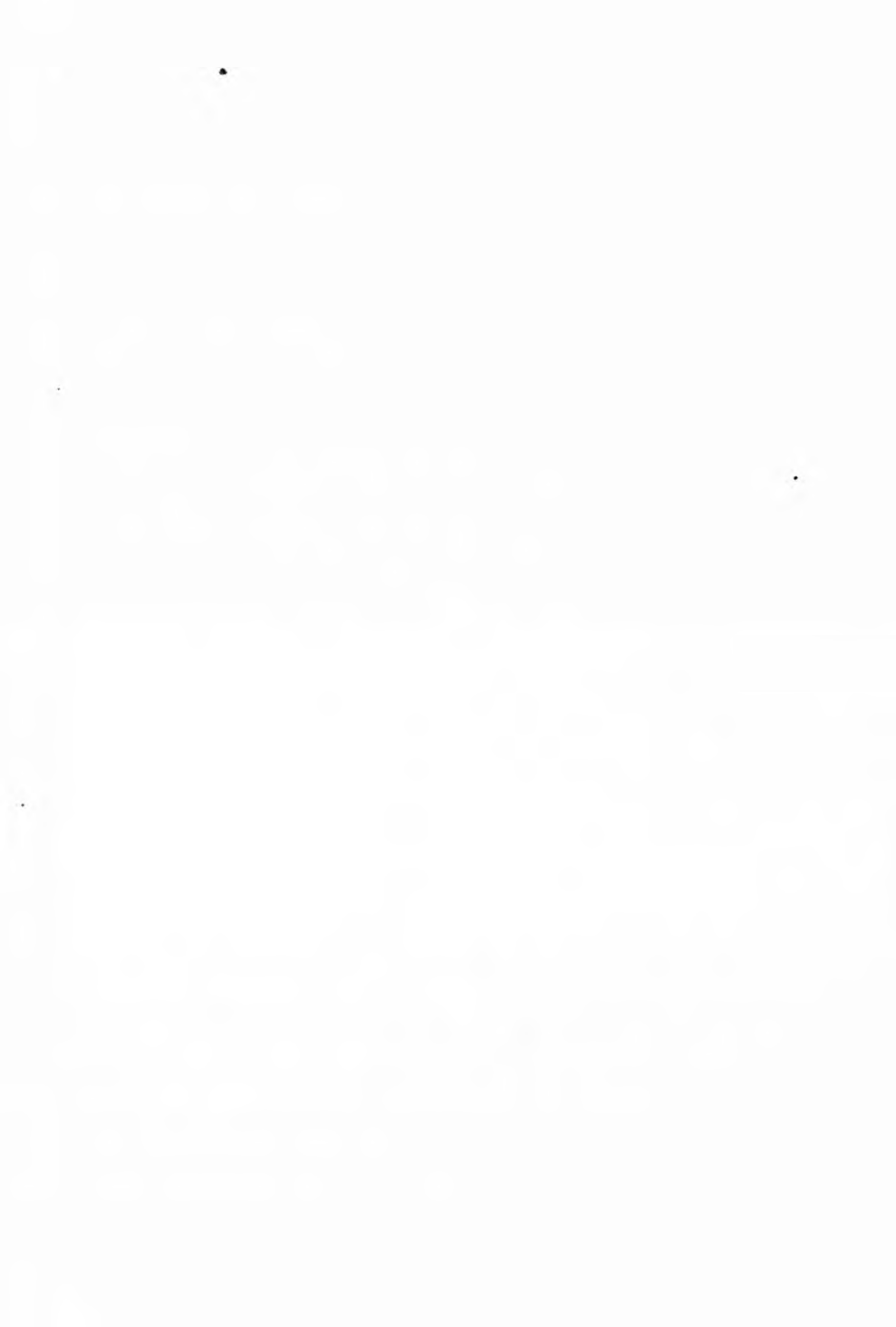

EUROPE.

ALLEMAGNE.

ÉTATS DU NORD

HESSE-ELECTORALE. LIPE-DETMÖLD (Principauté de); LIPE-SCHAYENBOURG (Principauté de); MECKLEMBOURG-STREĪLITZ (Grand-Duché de); REUSS-GREITZ (Principauté de); REUSS-LOBENSTEIN-EBERSDORF (Principauté de); REUSS-SCHLEITZ (Principauté de); SAXE-ALTENBOURG (Duché de); SAXE-WEIMAR (Grand-Duché de); SCHWARZBOURG-RUDOLSTADT (Principauté de).

DESSERVIS PAR L'OFFICE DE TOUR ET TAXIS.

TIMBRES.

Type 1, planche 1.

1^{er} Janvier 1852. — Nom de l'office, chiffre indiquant la valeur, imp. noire sur papier couleur car.

1/4 silbergroschen brun clair, 1/2 sgr. vert d'eau, 1 sgr. bleu clair, 1 sgr. bleu foncé, 2 sgr. rose, 5 sgr. jaune.

1^{er} Mai 1858. 1/3 sgr. chair.

Octobre 1859. — Imp. coul. sur papier blanc, car.

1/4 sgr. rouille, 1/2 sgr. vert clair, 1 sgr. bleu, 2 sgr. rose, 5 sgr. rouge-brun.

1 ^{er} Mai 1863. 1/3 sgr. vert clair.	Septembre 1863. 5 sgr. bistre.
Février 1863. 1/2 sgr. orange.	Janvier 1864. 2 sgr. bleu.
Avril 1862. 1 sgr. rose.	

NOTA. Toutes ces valeurs ont le fond différent.

Type 2, planche 1.

Septembre 1859. — Nom de l'office, chiffre indiquant la valeur, imp. coul. sur papier blanc, car.

5 sgr. lilas, 10 sgr. orange.

ENVELOPPES.

Type 3, planche 1.

21 Septembre 1861. — Nom de l'office, chiffre à relief indiquant la valeur, ovales. Les inscriptions transversales en couleur lilas et l'estampille se trouvent à droite de l'enveloppe.

1/2 sgr. orange, 1 sgr. rose, 2 sgr. bleu foncé, 3 sgr. bistre.

1862. — Mêmes types, inscriptions transversales de la couleur du timbre, et estampille à droite.

1/2 sgr. orange, 1 sgr. rose, 2 sgr. bleu foncé, 2 sgr. bleu de ciel, 3 sgr. bistre.

NOTA. Un sgr. vaut 0,12 1/2 centimes.

ÉTATS DU SUD.

FRANCFORT-SUR-LE-MEIN (Ville libre de); **HESSE-DARMSTADT** (Grand-Duché de); **HESSE-HOMBOURG** (Landgraviat de); **HOHENZOLLERN-HECHINGEN** (Principauté de); **HOHENZOLLERN-SIGMARINGEN** (Principauté de); **NASSAU** (Duché de); **SAXE-COBOURG** (Duché de); **SAXE-MEININGEN-HILDENBURGHAUSEN** (Duché de).

DESSERVIS PAR L'OFFICE DE TOUR ET TAXIS.

TIMBRES.

Type 1, planche 1.

1^{er} Janvier 1852. — Nom de l'office, chiffre indiquant la valeur, imp. noire sur papier coul. car.

1 kreuzer vert d'eau, 5 kr. bleu clair, 3 kr. bleu foncé, 6 kr. rose, 9 kr. jaune.

PLATE I



March 1954

1954

1954

1954

1954

1954

1954

ENVELOPE

1954

1954

1954

1954

1954

1954

1954

1954

1954

1954

1954

1954

1954

1954

1954

1954

1954

1954

ALLEMAGNE

(NORD)



(SUD)



Décembre 1839. — Imp. coul. sur papier blanc, car.

1 kreuzer vert clair, 5 kr. bleu, 6 kr. rose, 9 kr. jaune.

Février 1862. — 5 kr. rose, 6 kr. bleu, 9 kr. bistre.

NOTA. Toutes ces valeurs ont le fond différent.

Type 2, planche 1.

Septembre 1859. — Nom de l'office, chiffre indiquant la valeur, imp. coul. sur papier blanc, car.

15 kreuzer lilas, 30 kr. orange.

ENVELOPPES.

Type 5, planche 1.

21 Septembre 1861. — Nom de l'office, chiffre à relief indiquant la valeur, octog.

Les inscriptions transversales en coul. lilas et l'estampille se trouvent à droite de l'enveloppe.

2 kreuzer jaune, 3 kr. rose, 6 kr. bleu foncé, 9 kr. bistre.

1862. — Mêmes types, inscriptions de la coul. du timbre et estampille à droite

2 kreuzer jaune, 3 kr. rose, 6 kr. bleu foncé, 6 kr. bleu de ciel,
9 kr. bistre.

NOTA. Un kreuzer vaut 0.0037 centimes

AUTRICHE (Empire d').

Borne au nord par la Prusse et la Saxe, à l'est par la Russie et la Moldavie, au sud par la Turquie et l'Italie et à l'ouest par la Bavière, la Suisse, et l'Italie

Capitale : **Vienne.**

TIMBRES.

Type 1, planche 2.

1^{er} Juin 1850. — Armoiries, aigle à double tête, dans un écusson, imp. coul. rect.

Monnaie conventionnelle ou florin de 60 kreuzer.

1 kreuzer jaune, 1 kr. orange, 2 kr. noir, 5 kr. rouge, 6 kr. brun, 9 kr. bleu.

Types 2 à 6 planche 2.

1^{er} novembre 1858. — Effigie à relief de l'empereur François-Joseph I^{er}, regardant à gauche, imp. coul. rect. dentel.

Monnaie autrichienne ou florin de 100 kreuzer

2 kreuzer jaune, 2 kr. orange, 5 kr. noir, 5 kr. rouge, 10 kr. brun, 15 kr. bleu.

Type 5, planche 2.

16 Mars 1859. — Timbre semblable au précédent de la même valeur.

5 kreuzer vert.

Type 7, planche 2.

1^{er} Janvier 1861. — Effigie à relief de l'empereur François-Joseph I^{er}, regardant à droite (dans un ovale), imp. coul. rect. dentel.

2 kreuzer jaune, 5 kr. vert, 5 kr. rouge, 10 kr. brun, 15 kr. bleu.

Type 12, planche 46.

1^{er} Juillet 1863. — Armoiries, aigle à double tête à relief, dans un ovale, imp. coul. rect. dentel.

2 kreuzer jaune, 5 kr. vert, 5 kr. rose, 10 kr. bleu, 15 kr. bistre.

TIMBRES DE JOURNAUX.

Type 8, planche 2.

(Exclusivement pour les journaux de l'intérieur.)

1^{er} Novembre 1830. — Zeitungs-stempel (tête de mercure), sans désignation de valeur, imp. coul. car.

Bleu, jaune, rose.

NOTA. La valeur du timbre bleu est de 1 kreuzer, du jaune de 10 kr. et du rose de 50 kr. Ils servaient à l'affranchissement de 1, 10 et 50 journaux sous une même bande.

Type 9, planche 2.

Effigie à relief de l'empereur François-Joseph I^{er} regardant à gauche (sans désignation de valeur), imp. coul. rect.

1^{er} Novembre 1858. — Bleu.

| 1^{er} Mars 1859. — Lilas.

Type 10, planche 2.

1^{er} Janvier 1861. — Même effigie regardant à droite, imp. coul. rect.

Gris, lilas.

Type 15, planche 46.

1^{er} Juillet 1863. — Armoiries, aigle à double tête à relief, sans désignation de valeur, imp. coul. octog.

Lilas.

NOTA. La valeur de ces timbres est de 0,05 centimes.



AUTRICHE .

1.



2.



3.



4.



5.



6.



7.



8.



9.



10.



11.



Type 11, planche 2.

(Exclusivement pour les journaux de l'étranger).

1^{er} Mars 1853. — Zeitung-stempel, armoiries, aigle à double tête, imp. coul. car.

Monnaie conventionnelle ou florin de 60 kreuzer.

1 kreuzer noir, 2 kr. brun, 4 kr. rouge.

1^{er} Janvier 1858. — Timbres semblables.

Monnaie autrichienne ou florin de 100 kreuzer

1 kreuzer bleu, 2 kr. vert clair, 2 kr. vert foncé, 2 kr. rouge,
4 kr. brun.

NOTA. Les ornements qui se trouvent dans les angles, sont différents aux timbres de 2 kr. vert.

ENVELOPPES.

Type 7, planche 2.

1^{er} Janvier 1861. — Effigie à relief de l'empereur François-Joseph 1^{er}, regardant à droite, ovales (estampille à gauche de l'enveloppe).

5 kreuzer vert, 5 kr. rouge, 10 kr. brun-rouge, 15 kr. bleu,
20 kr. orange, 25 kr. chocolat, 50 kr. violet, 55 kr. bistre.

Type 12, planche 46.

1^{er} Juillet 1863. — Armoiries, aigle à double tête à relief, ovales (estampille à droite de l'enveloppe).

5 kreuzer vert, 5 kr. rose, 10 kr. bleu, 15 kr. bistre, 25 kr. violet.

NOTA. Les enveloppes coûtent 1/2 kr. à ajouter à la valeur réelle.

Un kreuzer monnaie conventionnelle vaut 0,042 centimes.

Un kreuzer monnaie autrichienne vaut 0,02 1/2 centimes.

La principauté de **LICHTENSTEIN** emploie les timbres d'Autriche.

BADE (Grand-Duché de).

Borné au nord par la Hesse, au sud par la Suisse et le lac de Constance, à l'est par le Wurtemberg et à l'ouest par la France.

Capitale : **Carlsruhe**.

TIMBRES.

Type 1, planche 3.

1^{er} mai 1831. — Nom, chiffre indiquant la valeur, imp. noire, car.

1 kreuzer chamois, 3 kr. jaune, 3 kr. jaune-olive, 6 kr. vert,
9 kr. rose.

7 mars 1853. — 1 kreuzer blanc, 3 kr. vert, 6 kr. jaune.

17 Juin 1857 — 3 kr. bleu.

NOTA. Chacune de ces valeurs a le fond différent

Type 2, planche 5.

1^{er} Janvier 1861. — Non, armoiries du Grand-Duché, imp. coul. sur fond de coul. car. dentel.

1 kreuzer noir, 3 kr. bleu foncé, 6 kr. orange, 9 kr. rose.

1^{er} Janvier 1862. — 3 kr. bleu de ciel, 6 kr. jaune.

29 Janv. 1862 — 6 kr. bleu, 9 kr. bist. | Decembre 1863. — 9 kr. brun-olive

Type 3, planche 5.

29 Janvier 1862. — Non, armoiries du Grand-Duché, imp. coul. sur fond blanc, car. dentel.

3 kreuzer rose, 18 kr. vert, 30 kr. jaune.

LAND-POST PORTO MARKE.

Type 3, planche 46.

(Timbres pour l'Intérieur.)

1^{er} Octobre 1862. — Chiffre indiquant la valeur, imp. noire, car. dentel.

1 kreuzer paille, 3 kr. paille.

Type 6, planche 46.

1^{er} Octobre 1862. — 12 kreuzer paille.

ENVELOPPES.

Type 4, planche 5.

1^{er} Octobre 1858. — Effigie blanche à relief du Grand-Duc Frédéric-Guillaume-Louis, regardant à droite, ovales.

Les inscriptions transversales en jaune et l'estampille se trouvent à gauche.

5 kreuzer bleu foncé, 6 kr. jaune, 9 kr. rose, 12 kr. bistre,
18 kr. brique.

29 Janvier 1862 — Les inscriptions transversales en jaune et l'estampille se trouvent à droite.

3 kreuzer rose, 6 kr. bleu de ciel, 9 kr. bistre.

NOTA. Un kreuzer vaut 0,0357 centimes.



PLATE 11



BADE (Grand Duché de)



BAVIÈRE (Royaume de)



BELGIQUE (Royaume de)



BAVIÈRE (Royaume de).

Composé de deux parties séparées par le royaume de Wurtemberg et le Grand-Duché de Bade, et situées, l'une à l'est sur le Danube, l'autre à l'ouest sur la rive gauche du Rhin. La première est bornée au nord par les Principautés de Reuss, les duchés et le royaume de Saxe, au sud et à l'est par le Vorarlberg, la Bohême et l'Inn, et à l'ouest par la Hesse-Electorale, les Grands-Duchés de Hesse-Darmstadt et de Bade et le royaume de Wurtemberg. La seconde est comprise entre le Grand-Duché de Bade à l'est, le Grand-Duché de Darmstadt au nord-est, celui du Bas-Rhin à l'ouest et la Lauter au sud, qui la sépare de la France.

Capitale : **Munich.**

Type 1, planche 5.

5 Juin 1849. — Nom, chiffre dans un carré indiquant la valeur, imp. noire, car.

1 kreuzer blanc.

Type 2, planche 3.

1^{er} Octobre 1850. — Nom, chiffre dans un cercle indiquant la valeur, imp. coul. car.

1 kreuzer rose, 5 kr. bleu, 6 kr. marron, 9 kr. vert.

19 Juillet 1854. — 18 kr. jaune. | 1^{er} Juillet 1858. — 12 kr. rouge.

1^{er} Octobre 1862. — 1 kr. jaune, 5 kr. rose, 6 kr. bleu, 9 kr. bistre,
12 kr. vert, 18 kr. rouge.

CHIFFRE-TAXE.

Type 3, planche 46.

1^{er} Octobre 1862. — Chiffre indiquant la valeur, imp. noire, rect.

5 kreuzer blanc.

NOTA. — Ce timbre sert de taxe aux lettres non affranchies, nées et distribuables dans la circonscription d'un bureau de poste.

1 n kreuzer vaut 0,0337 centimes.

BELGIQUE (Royaume de).

Borné au nord-est par la Hollande, au sud par la France, à l'est par le Grand-Duché de Luxembourg et la Province Rhénane de Prusse, et à l'ouest par l'Océan.

Capitale : **Bruxelles.**

Type 1, planche 3.

Loi du 24 décembre 1847, — en circulation le 27 juin 1849.

Effigie à droite du roi Léopold 1^{er} (sans encadrement), imp. coul. rect.

10 cent. noir.

| 20 cent. bleu.

Type 2, planche 5.

Effigie à droite du roi Léopold I^{er} (avec encadrement ovale), imp. coul. rect.

10 Août 1850. — 10 cent. noir.		31 Juillet 1850. — 40 cent. rouge.
— 20 cent. bleu.		1 ^{er} Juin 1861 — 1 cent. vert.

11 Avril 1863. — Timbres semblables dentel.

1 cent vert, 1 cent vert-olive, 10 cent noir, 20 cent bleu,
40 cent. rouge.

BERGEDORF (Ville de).

Dépendant des villes de Lubeck et de Hambourg.

Située à 14 kil. sud-est de Hambourg, sur la Bille. Repaire de pirates au xiv^e siècle.

Types 1 et 2, planche 4. — Types 3 à 5, planche 46.

1^{er} Novembre 1861. — Nom, armoiries (aigle de Lubeck et armes de Hambourg),
imp. noire sur papier coul. car.

1/2 sch. violet, 1 sch. blanc, 1 1/2 sch. jaune, 3 sch. rose, 4 sch.
fauve.

Type 1, planche 4. — Type 5, planche 46.

10 Novembre 1861. — Timbres semblables aux précédents de même valeur.

1/2 sch. bleu, 5 sch. rose, imp. bleue.

NOTA. La dimension des timbres augmente avec leur valeur.

Les lettres L. H. P. A qui se trouvent dans les angles du carré, signifient : *Lubeck,*
Hambourg, post-amt.

Un sch. vaut 0,00 1/2 centimes.

BRÈME (République de).

Enclavée dans le royaume de Hanovre.

Capitale : **Brème.**

TIMBRES.

Type 1, planche 4.

5 Avril 1838. — Nom, armoiries (clef horizontale dans un écusson), imp. noire, rect.

Stadt post-amt : 5 grote bleu (pour la ville de Brème).

Type 2, planche 4.

Nom. armoiries semblables dans un ovale, imp. coul. rect.

19 Août 1833. — 5 sgr. vert. | 1^{er} Sept. 1863. — 5 sgr. vert. (dent.).

Type 3, planche 4.

Armoiries semblables, dans un écusson, imp. noire, rect. de grande dimension.

4 Avril 1835. — 5 grote rose. | 9 Juillet 1860. — 7 grote jaune

Septembre 1862. — Même type dentel.

5 grote rose.

Type 4, planche 4.

13 Novembre 1861. — Nom. armoiries de la ville dans un ovale, imp. noire, rect dentel.

10 grote blanc.

Type 6, planche 4G.

1^{er} Mai 1863. — Nom. armoiries semblables, imp. coul. rect. dentel.

Stadt-post-amt : 2 grote orange, 2 gr. jaune (pour la ville de Brême).

ENVELOPPES.

Type 3, planche 4.

1^{er} Janvier 1857. — Nom. armoiries semblables dans un écusson, imp. noire, ovale-obl. (sans valeur indiquée), estampille à gauche.

Stadt-post-amt : sur papier blanc (pour la ville de Brême).

» sur papier azuré »

NOTA. La valeur est de 1 grote, ou 0,036 centimes.

Il existe en outre quatre différents offices postaux, savoir : celui de *Hanovre*, d'*Oldenbourg*, de *Prusse* et de *Tour et Tabis* qui ont chacun leurs propres timbres.

BRUNSWICK (Duché de).

Situé entre les États de Prusse, de Hanovre, d'Anhalt et de Hesse.

Capitale : **Brunswick.**

TIMBRES.

Type 1, planche 3

1^{er} Janvier 1852. — Nom. armoiries (cheval courant à gauche, surmonté d'une couronne), imp. coul. sur papier blanc, obl.

1 sgr. rose, 2 sgr. bleu, 5 sgr. vermillon

Mêmes types, imp. noire sur papier coul. obl.

Mars 1853. — 1 sgr. orange.	1 ^{er} Mars 1856. — 1 $\frac{1}{4}$ sgr. cachou
» 2 sgr. bleu.	» 1 $\frac{1}{5}$ sgr. blanc.
» 3 sgr. rose.	1 ^{er} Janvier 1861. — 1 sgr. jaune.

1^{er} Septembre 1862. — Même type, imp. coul. sur papier blanc, obl.

3 sgr. carmin.

Type 6, planche 46.

1^{er} Janvier 1863. — Non armories semblables, imp. noire, sur papier coul. obl.

1 $\frac{1}{2}$ sgr. vert

Type 2, planche 4.

Février 1857. — Chiffres dans un ovale-oblong surmontés d'une couronne, imp. noire, car.

4 $\frac{1}{4}$ gutengroschen, cachou.

NOTA. Ce timbre est divisé en quatre parties; chaque partie de 1 $\frac{1}{4}$ gut. ou 3 pfennig, a la valeur dans un ovale obl., surmontée d'une couronne et s'emploie à volonté par fraction.

ENVELOPPES.

Type 3, planche 4.

1852. — Frappée avec un timbre à main, sans désignation de valeur, estampille tantôt à droite, tantôt à gauche, imp. coul. ronde.

Stadt post freimarke rouge (pour la ville de Brunswick).

NOTA. La valeur de ce timbre est de 3 pfennig. Il se trouve reproduit sur papier de toutes couleurs.

Type 4, planche 4.

1^{er} Août 1855. — Armories, cheval courant à gauche, surmonté d'une couronne, imp. coul., ovale. Les inscriptions transversales en bleu et l'estampille se trouvent à gauche de l'enveloppe.

1 sgr. jaune, 2 sgr. bleu foncé, 5 sgr. rose.

1862. — 2 sgr. bleu de ciel.

NOTA. Un sgr. vaut 0,42 $\frac{1}{2}$ centimes, un pfennig 0,01 centime.



THE UNIVERSITY OF CHICAGO



BERGEDORF (ville de)



BREME (ville libre de)



BRUNSWIK (Duche de)





DANEMARK (Royaume de)



SCHLESWIG HOLSTEIN (Duchés de)

1.

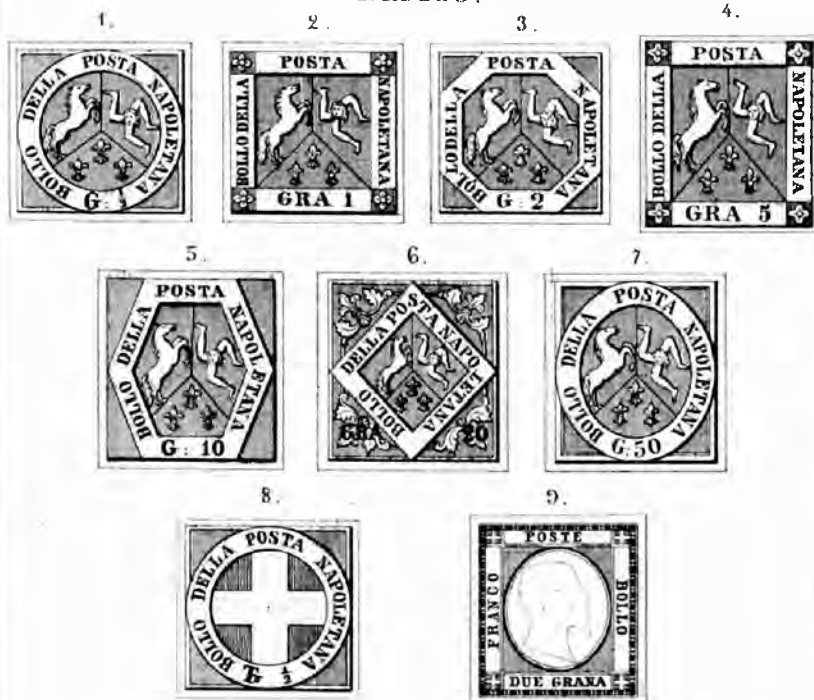
DEUX SICILES
NAPLES.

QUESTION 1

Which of the following is a characteristic of a **strongly typed** programming language?

- A. It does not require explicit type declarations.
- B. It enforces strict type checking at runtime.
- C. It allows implicit conversions between different data types.
- D. It supports dynamic typing.

Correct Answer: B

Explanation: A strongly typed programming language enforces strict type checking at runtime, ensuring that variables are used only with the data types they were declared to hold.

Incorrect Answers: A, C, and D are incorrect because they describe characteristics of weakly typed or dynamically typed languages.

QUESTION 2

Which of the following is a characteristic of a **dynamic** programming language?

Correct Answer: C

Explanation: A dynamic programming language allows variables to be assigned values of different data types at runtime.

Incorrect Answers: A, B, and D are incorrect because they describe characteristics of static or strongly typed languages.

Correct Answer: C

Explanation: A dynamic programming language allows variables to be assigned values of different data types at runtime.

Incorrect Answers: A, B, and D are incorrect because they describe characteristics of static or strongly typed languages.

Correct Answer: C

Explanation: A dynamic programming language allows variables to be assigned values of different data types at runtime.

Incorrect Answers: A, B, and D are incorrect because they describe characteristics of static or strongly typed languages.

QUESTION 3

Which of the following is a characteristic of a **static** programming language?

Correct Answer: A

Explanation: A static programming language requires explicit type declarations for variables and data structures.

Incorrect Answers: B, C, and D are incorrect because they describe characteristics of dynamic or weakly typed languages.

Correct Answer: A

Explanation: A static programming language requires explicit type declarations for variables and data structures.

Incorrect Answers: B, C, and D are incorrect because they describe characteristics of dynamic or weakly typed languages.

ITALY (1848-1860)



ITALY (1861-1870)



ITALY (1871-1880)

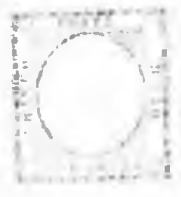
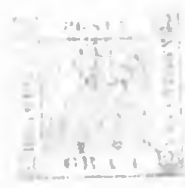

DANEMARK (Royaume de).

Baigne partout par la mer, excepté au sud où il est borné par le Hanovre et le Mecklembourg; il a la Baltique à l'est, la mer du Nord à l'ouest; le détroit du Sund, le Cattégat et le Skager-Rack le séparent de la Suède et de la Norwége.

Capitale : **Copenhague.**

Type 1, planche 4.

Mars 1831. — Armoiries royales, sceptre et épée croisés, surmontés d'une couronne, imp. coul. sur papier blanc burelé, fond sable, car.

4 rigsbank-skilling brun foncé, 4 rgs. sk. jaune-brun.

4 rgs. sk. brun foncé, papier jaunâtre burelé.

Type 2, planche 5.

Avril 1831. — Valeur dans un encadrement rond, surmontée d'une couronne, imp. coul. sur papier burelé car.

2 rigsbank-skilling, bleu sur blanc. (Pour la ville de Copenhague.)

2 rgs. sk. bleu sur jaunâtre.

Type 3, planche 6.

Armoiries royales, fond sable, imp. coul. car.

Novembre 1833. — 4 sh. brun-jaune.

Mai 1834. — 2 sh. bleu.

Juillet 1837. — 8 sh. vert.

Août 1837. — 16 sh. lilas.

Déc. 1838. — 16 sh. violet vil.

Type 4, planche 5.

1838. — Mêmes types, fond ondule, imp. coul. car.

4 sh. brun foncé, 4 sh. brun-jaune, 8 sh. vert.

NOTA. Un skilling vaut 0,028 centimes.

DEUX-SICILES (Royaume des).

NAPLES

Borne au nord-ouest par les Etats de l'Eglise, et au sud, est séparé de la Sicile par le phare de Messine, occupe la partie meridionale de la Péninsule Italique, entre les mers Adriatique, Ionienne et Tyrrhénienne au nord-est, à l'est et à l'ouest.

Capitale **Naples.**

Types 1 à 7, planche 5.

Loi du 16 octobre 1837, — en circulation le 1er janvier 1838.

Nom, armoiries (cheval et trinairie ou assemblage de trois jambes humaines dont les extrémités sont coiffées par une tête de Méduse, et 3 fleurs de lys des Bourbons y ajoutées en 1815), imp. coul., les trois premiers car., les autres rect

1/2, 1, 2, 5, 10, 20, 50 grana, lie de vin.

NOTA. Chaque timbre a les armoiries encadrées différemment. Supprimés le 1^{er} avril 1861, ils restèrent en usage jusqu'au 1^{er} novembre 1861, époque à laquelle ils n'eurent plus aucun cours.

GOVERNEMENT PROVISOIRE.

TIMBRES DE JOURNAUX.

Type 1. planche 5.

Octobre 1860. — Nom, armoiries semblables aux timbres précédents, imp. coul. car
1/2 tornèse bleu

NOTA. Pour obtenir ce timbre, on a utilisé la gravure du 1/2 grana précédent, en remplaçant le G, (*grana*) par un T, (*tornèse*). Ce changement n'ayant pas été fait convenablement, on peut distinguer sans peine la lettre G, quoique surchargée d'un T.

Type 2. planche 5.

1^{er} Novembre 1860. — Nom, armoiries, croix de Savoie, imp. coul. car.

1/2 tornèse bleu.

NOTA. C'est encore le 1/2 grana, devenu 1/2 tornèse, qui a été utilisé en cette occasion. Les armoiries des Bourbons ont fait place à la Croix de Savoie sur le fond de laquelle, on distingue encore des traces du type précédent.

Type 3. planche 5.

Janvier 1861. — Effigie blanche à relief du roi Victor-Emmanuel II, regardant à droite, imp. coul. rect.

1/2 tornèse vert, 1/2 grana bistre, 1 gr. noir, 2 gr. bleu, 5 gr. rouge, 5 gr. lilas, 10 gr. jaune, 20 gr. citron, 50 gr. gris-perle, 50 gr. bleu-peusée.

NOTA. Ces timbres, supprimés le 13 octobre 1862, ont été remplacés par ceux en usage dans le royaume d'Italie (voir Italie).

Un tornèse ou demi-grana vaut 2 centimes, et un grana 4 centimes.

SICILE.

La plus grande île de la mer Méditerranée, à la pointe de l'Italie, dont elle n'est séparée que par le détroit de Messine.

Capitale : **Palerme.**

Type 1. planche 6.

Loi du 29 octobre 1858. — En circulation le 1^{er} janvier 1859.

4.



5.



6.



7.



8.



9.



SICILE

1.



ESPAGNE (Royaume de)

1.



2.



3.



1911

1912

1913

1914

1915

1916

1917

1918

1919

1920

1921

1922

1923

1924

1925

1926

1927

1928

1929



1843



Nom, effigie du roi Ferdinand II regardant à gauche, imp. coul. rect.

1/2 grano orange, 1 gr. brun-olive, 1 gr. olive, 2 gr. bleu clair,
3 gr. vermillon, 5 gr. carmin, 10 gr. bleu foncé, 20 gr. noir-bleuté, 50 gr. rouge-brique.

NOTA. Supprimés le 27 mai 1860, ils restèrent en usage jusqu'au 1^{er} mai 1861, époque à laquelle ils n'eurent plus aucun cours et furent remplacés par ceux en usage dans le royaume d'Italie (voir Italie).

Un grano vaut 4 centimes.

ESPAGNE (Royaume d').

Borne au nord-est par la France, dont il est séparé par les Pyrénées, au nord-ouest par l'Océan Atlantique, à l'ouest par le Portugal, au sud par l'Afrique, dont le sépare le détroit de Gibraltar; au sud-est et à l'est par la mer Méditerranée.

Capitale : Madrid.

Type 2, planche 6.

Decret du 1^{er} décembre 1849. — En circulation le 1^{er} janvier 1850.

Effigie à gauche de la reine Isabelle II diadémée, millésime indiqué, imp. coul. rect.

6 cuartos noir

Type 3, planche 6.

1^{er} Janvier 1850. — Même effigie regardant à droite, millésime indiqué, imp. coul. rect. de plus petite dimension.

12 cuartos lilas.

Type 4, planche 6.

1^{er} Janvier 1850. — Même effigie regardant à droite, millésime indiqué, imp. coul. rect.

5 reales orange, 6 r. bleu, 10 r. vert-bleuté.

Type 5, planche 6.

1^{er} Janvier 1851. — Effigie à droite de la reine Isabelle II, avec couronne de perles, encadrement ovale, millésime indiqué, imp. coul. rect.

6 cuartos noir, 12 r. lilas, 2 reales orange, 5 r. rose, 6 r. bleu, 10 r. vert

Type 7, planche 6.

1^{er} Janvier 1852. — Effigie à gauche de la reine Isabelle II, dans un encadrement rond, millésime indiqué, imp. coul. rect.

6 cuartos rose, 12 cuartos lilas, 12 cuartos brun.

Type 6, planche 6.

1^{er} Janvier 1852. — Même type, imp. coul. rect.

2 reales orange, 3 reales vert, 6 reales vert bleuté.

Type 1, planche 6.

3 Novembre 1852. — Armoiries de la ville de Madrid (ours montant sur un arbre). dans un ovale surmonté d'une couronne, encadrement octog. rect.

3 cuartos bronzé (correo interior).

Decret du 29 mai 1853. — En circulation le 15 octobre 1853.

Même type.

1 cuarto bronzé, 1 cuarto doré (correo interior).

NOTA. — Le port d'une lettre était fixé primitivement à 3 cuartos pour l'intérieur de la ville de Madrid; le 15 octobre 1853 le prix fut fixé à 1 cuarto, mais on percevait contrairement au premier taux fixé, 1 cuarto du destinataire, de sorte qu'une lettre coûtait 2 cuartos.

Ces timbres étaient exclusifs à la ville de Madrid.

Type 8, planche 6.

Janvier 1853. — Effigie à droite de la reine Isabelle II (avec diadème), millesime indiqué, imp. coul. rect.

6 cuartos rose vif, 12 cuartos violet, 12 cuartos carmin.

Type 9, planche 6.

Janvier 1853. — même type, imp. coul. rect.

2 reales orange vil, 5 reales vert, 6 reales bleu.

Type 11, planche 7.

Janvier 1854. — Armoiries royales, millesime indiqué, imp. coul. sur fond blanc, rect.

4 cuartos carmin, sur papier blanc, 4 cuartos carmin, sur papier bleuté.

1 real noir-bleuté, sur papier blanc.

Type 12, planche 7.

Janvier 1854. — Armoiries semblables, imp. coul. sur fond de coul. rect.

6 cuartos carmin

Type 13, planche 7.

Janvier 1854. — Armoiries semblables, imp. coul. sur fond de coul. rect.

2 reales rouge, 3 reales vert, 6 reales bleu

PLATE 10

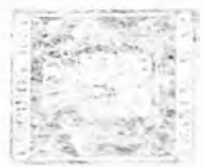



10.



11.



12.



13.



14.



15.



16.



17.



18.



Type 10, planche 7.

1^{er} Novembre 1834. — Armoiries royales, sans millesime, imp. coul. sur fond blanc, rect.

2 cuartos vert.

NOTA. Ce timbre exclusif à la ville de Madrid, remplaça le 1 cuarto (*ours*). On omit cette valeur nouvelle, afin de supprimer le droit de 1 cuarto que devait payer le destinataire.

Type 14, planche 7.

Decret du 27 septembre 1834. — En circulation le 1^{er} avril 1835.

Effigie à droite de la reine Isabelle II couronnée de lauriers, imp. coul. sur papier bluté, avec un W en filigrane, rect.

2 cuartos vert foncé, 4 cuartos brique, 4 cuartos rouge-violet,
4 cuartos rouge-vin, 1 real bleu, 2 reales brun.

Janvier 1836. — Mêmes types sur papier vergé blanc, avec lignes diagonales croisées en filigrane, rect.

2 cuartos vert, 4 cuartos rose, 1 real bleu, 2 reales brun-violet.

1837. — Timbres semblables sur papier mécanique blanc.

2 cuartos vert-olive, 2 cuartos vert pâle, 4 cuartos rose, 1 real bleu, 2 reales brun-violet.

Type 13, planche 7.

1^{er} Mars 1860. — Effigie à gauche de la reine Isabelle II diadémée, imp. coul. rect.

2 cuartos vert, 4 cuartos jaune, 12 cuartos rouge, 1 real bleu,
2 reales lilas.

1861. — 19 cuartos brun.

Type 16, planche 7.

1^{er} Juillet 1862. — Nom, effigie à gauche de la reine Isabelle II (avec diadème), imp. coul. rect.

2 cuartos bleu sur jaune, 4 cuartos brun sur chair, 12 cuartos bleu sur rose, 19 cuartos carmin sur azur, 1 real brun sur safran, 2 reales vert sur rose.

Type 19, ci-contre.

1^{er} Janvier 1864. — Effigie à gauche de la reine Isabelle II (avec diadème), millesime indiqué, imp. coul. rect.

4 cuartos rouge sur chair.



1^{er} mars 1864. — Timbres semblables.

2 cuartos bleu sur blanc, 12 cuartos vert sur rose, 10 cuartos violet sur rose, 1 real bronze sur vert, 2 reales bleu sur rose.

CORREO OFICIAL.

TIMBRES POUR LES CORRESPONDANCES OFFICIELLES.

Type 17, planche 7.

Décret du 16 mars 1854. — En circulation le 1^{er} juillet 1854.
Armoiries royales, millésime indiqué, imp. noire sur papier coul. rect.

1/2 onza orange, 1 onza rouge, 1 onzas vert, 1 libra bleu-pensée.

Type 18, planche 7.

Janvier 1855. — Armoiries semblables dans un ovale, sans millésime, imp. noire sur papier coul. rect.

1/2 onza orange, 1 onza rose, 1 onzas vert, 1 libra bleu-pensée.

1865. — 1/2 onza paille, 4 onzas vert d'eau, 1 libra gris-perle.

NOTE. — Un *cuarta* vaut 0,032 centimes, un *real* 0,27 centimes.

ÉTATS DE L'ÉGLISE.

Bornes au nord par la Toscane, au sud et à l'ouest par la Méditerranée, au sud-est par l'ancien royaume de Naples et à l'ouest par l'Italie.

Capitale : **Rome.**

Types 1 à 9, planche 8.

1^{er} Janvier 1832. — Armoiries (deux clés posées en sautoir et surmontées d'un bonnet rond élevé), imp. noire, sur papier coul.

1/2 baj. (ovale-obl.) gris-fer.	5 baj. (rect.) rose pâle.	
1 " (ovale obl.) vert d'eau.		6 " (octog.) gris.
2 " (oblong) vert.		7 " (octog.) bleu.
5 " (ovale-obl.) jaune.		8 " (octog.) blanc.
4 " (rond) brun-jaune.		

Types 10 et 11, planche 8.

1^{er} Janvier 1832. — Mêmes armoiries, imp. coul. sur papier blanc obl.

50 baj. bleu. | 1 seule vermillon.



1871

ETATS DE L'EGLISE

1.



2.



3.



4.



5.



6.



7.



8.



9.



10.



11.



Types 1, 5 et 6, planche 8.

Juillet 1862. — Mêmes types que les précédents de même valeur.

1/2 baj. violet foncé, 1/2 baj. violet clair, 4 baj. paille, 4 baj. jaune, 5 baj. rose vif.

NOTE. — Un bajaque vaut 0,053 centimes, un arado fr. 3 33.

FRANÇAIS (Empire).

Borné au nord par la Manche et le Pas-de-Calais (*qui séparent la France de l'Angleterre*), par la Belgique, le Luxembourg, la Prusse et la Bavière rhénanes; à l'est par le Grand-duché de Bade, la Suisse et l'Italie; au sud par la Méditerranée et l'Espagne; à l'ouest par l'Océan Atlantique.

Capitale: **Paris.**

RÉPUBLIQUE

Type 1, planche 9.

Nom, effigie de la République, imp. coul. rect.

1^{er} Janv. 1830. — 20 cent. noir.

» 1 franc vermillon.

Avril 1839. — 1 fr. carmin pâle.

Dec. 1849. — 1 fr. carm. foncé.

» 40 cent. vermillon.

1^{er} Juillet 1830 — 25 cent. bleu foncé.

» 25 cent. bleu clair.

23 Juillet 1830 — 15 cent. vert.

12 Sept. 1830 — 10 cent. jaune.

NOTE. — D'après la loi du 22 mai 1830, il devait être créé des timbres de 50 centimes. L'émission de ces timbres n'a pas eu lieu.

PRÉSIDENTE

Type 2, planche 9.

Nom, effigie à gauche du Président Louis-Napoleon Bonaparte, imp. coul. rect.

12 Aout 1852. — 25 cent. bleu.

1 Septembre 1852. — 10 cent. jaune.

NOTE. — Un B, première lettre du nom du graveur, se trouve sous l'effigie.

EMPIRE

Type 3, planche 9.

Nom, effigie à gauche de l'Empereur Napoleon III, imp. coul. rect.

Août 1833. — 10 cent. jaune.		Octobre 1834. — 80 c. carmin foncé.
17 Août 1833. — 1 franc carm. foncé.		4 Nov. 1834. — 5 cent. vert.
8 Sept. 1833. — 10 cent. vermillon.		» 1860. — 80 c. carmin clair.
3 Nov. 1833. — 25 cent. bleu.		1 ^{er} Nov. 1860. — 1 cent. vert-olive.
1 ^{er} Juil. 1834. — 20 cent. bleu.		
Octobre 1862. — Mêmes types dentel.		

1 cent. vert-olive, 5 cent. vert, 10 cent. jaune, 20 cent. bleu,
40 cent. vermillon, 80 cent. carmin clair.

Type 5, planche 46.

Nom, effigie à gauche de l'Empereur Napoléon III, couronné de lauriers, imp. coul.
rect. dentel.

1^{er} Janvier 1863. — 2 cent. brun. | 13 Septembre 1863. — 1 cent. lilas

CHIFFRE-TAXE.

Type 4, planche 39.

1^{er} Janvier 1839. — Chiffres indiquant la valeur, car.

10 cent. noir (*lithog.*), 10 cent. noir (*typog.*)

1^{er} Janvier 1863. — 15 cent. noir (*typog.*)

NOTA. Ce timbre est destiné à indiquer la taxe à percevoir sur les correspondances
non affranchies, nées et distribuables dans la circonscription d'un bureau de poste.

COLONIES FRANÇAISES.

Type 1, planche 38.

Nom, aigle impérial couronné, imp. coul. car.

1 ^{er} Janvier 1860. — 10 cent. jaune.		Juillet 1862 — 1 cent. vert-olive.
» 40 c. vermillon.		» 5 cent. vert.

NOTA. Toutes les colonies françaises emploient ces timbres, sauf l'Algérie qui fait
usage des mêmes timbres qu'en France.

GRANDE-BRETAGNE (Royaume de la).

Borne au nord par les îles Orcades et Shetland et la mer du Nord, au sud par la
Manche, à l'est par la mer du Nord et à l'ouest par le canal de Saint-Georges qui sépare
l'Irlande et par l'Océan Atlantique.

Capitale : **Londres.**



1. PONTIFEX



2. PONTIFEX



FRANCE.



COLONIES, francaises.



GRANDE BRETAGNE (Royaume de la)



TIMBRES.

Type 1, planche 9

13 Mai 1840. — Effigie à gauche de la reine Victoria (sans lignes blanches au-dessus et en dessous de l'effigie), avec lettres V. R. dans les angles supérieurs, V dans celui de gauche, R dans celui de droite, imp. coul. sur papier blanc, rect.

1 penny noir

NOTA. Ce timbre était réservé à la correspondance officielle, il n'a eu que peu de durée.

Type 2, planche 9.

13 Mai 1840. — Même effigie, sans lignes blanches et avec fleurons aux angles supérieurs et lettres aux angles inférieurs, imp. coul. sur papier blanc, rect.

1 penny noir, 2 pence bleu foncé.

Types 2 et 3, planche 9.

Mars 1841. — Même effigie, avec fleurons aux angles supérieurs et lettres aux angles inférieurs, le 2 pence a une ligne blanche au-dessus et une en dessous de l'effigie, les 1 penny n'en ont pas, imp. coul. sur papier blanc, rect.

1 penny rouge-brique, 1 penny chocolat-rougeâtre, 1 penny rouge-brun, 2 pence bleu clair

Mars 1841. — Timbres semblables sur papier bleuté, rect.

1 penny rouge-brique, 1 penny rouge-brun.

1 penny rouge-brique (dentel.).

Novembre 1844. — Timbres semblables sur papier blanc, rect. dentel.

1 penny rouge-amarante, 2 pence bleu foncé, 2 pence bleu clair.

Type 3, planche 9.

1838. — Effigie à gauche de la reine Victoria, avec lettres aux quatre angles, et une ligne blanche au-dessus et en dessous de l'effigie, imp. coul. sur papier blanc, rect. dentel.

2 pence bleu.

NOTA. Les 2 pence sur papier bleuté n'existent pas. Le papier s'étant légèrement coloré par le tirage, a donné lieu à cette supposition.

Type 4, planche 9.

1842. — Effigie à relief de la reine Victoria regardant à gauche, avec fleurs hérabliques (*rose, chardon et trèfle*), au bas du timbre, imp. coul. octog.

3 pence violet

Type 5, planche 9.

1842. — Même effigie avec fils de soie qui la traversent, imp. coul. octog.

10 pence brun, 1 sh. vert

Types 6 à 8, planche 9.

Effigie à gauche de la reine Victoria, imp. coul. sur papier glacé, rect. dentel.
Juillet 1835. — 4 pence rose. | Juillet 1836. — 1 sh. vert clair.
Mars 1836. — 6 pence lilas.

Types 9 à 11, planche 9.

Effigie à gauche de la reine Victoria, avec lettres aux quatre angles, imp. coul. sur papier glacé, rect. dentel.
15 Janvier 1862. — 4 pence vermillon. | 1^{er} Mai 1862. — 5 pence rose.
9 pence bistre.

Types 19 et 20, planche 46.

Janvier 1863. — Même effigie avec lettres aux quatre angles, imp. coul. sur papier glacé, rect. dentel.
6 pence lilas. 1 sh. vert.

ENVELOPPES.

Type 12, planche 10.

27 Avril 1841. — Vignette sur toute l'enveloppe, représentant l'Angleterre appelant à elle le commerce du monde; gravée au trait par M. W. Mulready, imp. coul. se fermant comme enveloppe.

1 penny noir, 2 p. bleu.

6 Mai 1840. — Timbres semblables se fermant carrement.

1 penny noir, 2 p. bleu.

NOTA. Ces deux dernières enveloppes contiennent extérieurement des renseignements sur les taxes postales; il y en a qui possèdent, en plus, des annonces dans l'intérieur de l'enveloppe. Elles ont toutes quatre, des fils de soie qui la traversent.

Elles coûtaient 1/4 penny à ajouter à la valeur réelle.

Type 13, planche 11.

29 Janvier 1841. — Effigie à relief de la reine Victoria, regardant à gauche, estampille à droite, ovales.

1 penny rose, 2 p. bleu pâle, 2 p. bleu foncé.

NOTA. Le 2 pence diffère du 1 p. par l'inscription: *postage two pence*, qui se trouve en bas, tandis que le 1 p. a la désignation en haut.

Tous ces timbres ont des fils de soie traversant l'estampille ou l'enveloppe.

Types 1 et 5, planche 9.

— Effigie à relief de la reine Victoria, regardant à gauche, imp. coul. sur papier blanc, estampillées à droite, octog.

6 pence violet, 1 sh. vert

THE LIFE OF BENJAMIN FRANKLIN

1734



THE LIFE OF BENJAMIN FRANKLIN

GRANDE BRETAGNE (Royaume de la)

SUITE

12

PL. 10.



W. McREARY. L.A.

Lith. Pierre Schmitt.

POSTAGE TWO PENCE.

J. B. THOMPSON. Editeur.

Jany F. n. Bruxelles



17

GRECE (Royaume de)



18



17



19



15



14



13

(SUITE)

GRANDE BRETAGNE



POSTAGE STAMPS



Type 13, planche 11.

1858. — Même effigie avec millésime, imp. coul. sur papier blanc, estampillées à droite, ovales.

1 penny rose, 2 pence bleu.

1858. — Timbres semblables sur papier blanc, ovales.

1 penny rose, 2 pence bleu.

Types 15 à 18, planche 11.

Même effigie, millésime indiqué, imp. coul. sur papier blanc, estampille à droite.

Mars 1838. — 5 pence rose vif (ronde)		Janvier 1836. — 6 pence violet (octog.)
4 » vermillon »		1 shilling vert clair »

Timbres semblables sur papier blanc.

5 pence rose vif (ronde)		6 pence violet (octog.)
4 » vermillon »		1 shilling vert clair (octog.)

NOTA. Le millésime qui se trouve sur tous ces timbres, indique la date de leur fabrication. La poste ne délivre que des enveloppes de 1 p., qui coûtent 1 1/4 penny, ou 1 sh. 1 1/2 penny la douzaine. Pour obtenir les autres valeurs, il faut s'adresser à *Somerset-House* et payer 1 sh. pour chaque format différent de papier, lorsque le montant des timbres est inférieur à 10 livres sterling; pour 10 livres et plus, on ne paie que la valeur des timbres.

On peut également faire imprimer plusieurs timbres sur une enveloppe, pourvu que leur valeur représente celle des timbres actuellement en usage. Nous avons donc ainsi 6 p. et 3 p., 6 p. et 4 p., etc.

Les papiers minces et de couleur ne sont pas admis pour être timbres.

Moyennant le prix de la gravure qui est la même pour tout le monde, on peut faire ajouter aux timbres de 1, 2, 3, 4, 6 pence et 1 shilling, un encadrement rond, sur lequel est gravé le nom et l'adresse du demandeur. C'est ainsi que nous citerons les suivants :

Smith Elder and Co, 65, Cornhill, London, 1, 2 p., 1 sh.

W. H. Smith and Son, 186, strand, London, 1, 2, 3, 4, 6 pence

The Home News, Grindlay and Co, London, 1, 5 pence

British Workman, 9, Paternoster row London, 1 penny.

George Prior, 42, Penghurgh street, London, 1 penny.

Stevens and Norton, London E. Co., 1 penny.

J. F. Pawson, 26, bell yard, Lincoln's inn fields, W. C. 1 penny.

Samuel Alsoopp and Sons, linton on Trent, 1 penny.

Stafford Smith and Smith, 15, George street Bath, 2 pence

1 un penny vaut 0,1042 centimes, un sh. ou 12 p. fr. 1-25.

GRÈCE (Royaume de).

Borne au nord par la Turquie d'Europe, au nord-est et à l'est par l'archipel; au sud par la Méditerranée et à l'ouest par la mer Ionienne.

Capitale : **Athènes.**

Type 1, planche 11.

1^{er} Octobre 1861. — Nom, tête de Mercure regardant à droite, imp. coul. sur papier blanc, le 10 et 40 sur papier bleuté, rect.

1 lepton marron, 2 lep. jaune, 5 lep. vert, 10 lep. brique,
20 lep. bleu, 40 lep. rouge-violet, 80 lep. carmin.

NOTA. Le premier tirage de ces timbres s'est fait en France. Ils n'avaient pas comme aujourd'hui la valeur marquée au revers et l'ombre portant de l'oreille au menton était peu visible; aujourd'hui cette ombre est fortement prononcée. Les 1 et 2 lep. n'ont pas la valeur indiquée au revers.

Un lepton vaut 0.000 centimes.

HAMBOURG (Ville libre de).

Son territoire s'étend peu au delà des limites de la ville, et est restreint entre les duchés de Holstein et de Lauenbourg et le royaume de Hanovre.

Type 1, planche 12.

1^{er} Janvier 1859. — Nom, chiffre indiquant la valeur, entouré des armoiries de la ville, imp. coul. sur papier blanc, rect.

1/2 sch. noir, 1 sch. brun, 2 sch. rouge, 5 sch. bleu, 4 sch. vert,
7 sch. orange, 9 sch. jaune.

Type 2, ci-contre.



1^{er} Mars 1864. — Nom, chiffre indiquant la valeur, entouré des armoiries de la ville, imp. coul. rect.

1 1/4 sch. lilas.

NOTA. Ces timbres ne s'emploient que pour la *Hollande*, l'*Angleterre* et les *pays d'outre-mer*.

Il existe en outre, six différents offices postaux : 1^o celui de *Tour et Naix*, se chargeant de la correspondance pour la Belgique, la France, l'Italie, l'Espagne, la Suisse et les villes du sud de l'Allemagne; 2^o celui de la *Prusse* pour la Prusse, la Pologne et la Russie; 3^o celui du *Danemark*; 4^o de *Suède et Norwège*; 5^o de *Hanovre*; 6^o de *Mecklenbourg*.

Chacun de ces offices a ses propres timbres et n'admet pas ceux des autres dans sa circonscription.

OFFICES PARTICULIERS.

Il existe à Hambourg quatre instituts, dont le but consiste à se charger, selon la taxe, de la correspondance locale, du transport de paquets, objets de mobilier, etc. Pour en faciliter le service, ces instituts ont en chaque rue des messagers, dont le tenue les fait facilement reconnaître.

En faisant usage de timbres, les lettres remises au bureau central, content 1/2 sch. au lieu de 1 et 1/2 sch. qu'elles coûtent, en les remettant aux messagers.

PLATE 100



PLATE 101



INDEX

INDEX

INDEX

INDEX

INDEX

INDEX

INDEX

INDEX

INDEX

INDEX

INDEX

INDEX

INDEX

INDEX

INDEX

INDEX

INDEX

INDEX



INDEX

INDEX

INDEX

INDEX

INDEX

INDEX

INDEX

INDEX

HAMBOURG (ville libre de)

3.

1.



2.



HANOVRE (Royaume de)

1.



2.



3.



4.



5.



9.



6.



7.



10.



8.



TIMBRES.

Type 2, planche 12.

C. Hamer et Co. — Institut Hamburger boten.

12 juillet 1861. — Nom, chiffres dans un cercle indiquant la valeur, imp. noire, car.

1/2 sch. bleu, 1/2 sch. citron, 1/2 sch. groseille, 1/2 sch. vert foncé, 1/2 sch. gris, 1/2 sch. vert d'eau, 1/2 sch. jaune, 1/2 sch. brun, 1/2 sch. vert clair.

Type 4, planche 50.

H. Scheerenbeck. — Institut Hamburger boten.

Novembre 1862. — Nom, armoiries de la ville de Hambourg dans un ovale, imp. noire, rect. de très-grande dimension (sans désignation de valeur).

Bleu clair, violet, vert clair, vert foncé, jaune, rose, chair, brun, fauve, gris-vert, bleu foncé, pensée, brun-rougâtre, paille.

Type 5, planche 50.

Avril 1863. — Nom, facteur tenant une lettre en main, dans un ovale, imp. noire, rect. (sans désignation de valeur).

Jaune-brun, gris, rose, vert, bleu clair, bleu foncé, violet, chair, brun, jaune, brun-rougâtre, citron, pensée.

Type 6, planche 50.

Mai 1863. — Nom, chiffres dans un cercle indiquant la valeur, imp. noire rect.

1/2 sch. bleu foncé, 1/2 sch. rose,	1 sch. bleu foncé, 1 sch. rose.
1/2 sch. ardoise, 1/2 sch. brun,	1 sch. ardoise, 1 sch. brun,
1/2 sch. citron, 1/2 sch. pensée.	1 sch. citron, 1 sch. pensée,
1/2 sch. vert, 1/2 sch. jaune,	1 sch. vert, 1 sch. jaune,
1/2 sch. bleu clair, 1/2 sch. violet.	1 sch. bleu clair, 1 sch. violet.

ENVELOPPES.

Type 5, planche 12.

C. Hamer et Co. — Institut Hamburger boten.

12 juillet 1861. — Nom, chiffres indiquant la valeur, estampille sur la patte de l'enveloppe, imp. coul. rondes.

1/2 sch. vermillon, sur pap. jaune. 1/2 sch. vermillon, sur pap. blanc.

NOTA. En schilling vaut 0,03442 centimes.

HANOVRE (Royaume de).

Borné au nord par la mer du Nord, le Danemark, Hambourg et le Mecklembourg, à l'est par la Prusse et le Brunswick, au sud par la Hesse, la Prusse et les Principautés de Lippe et de Waldeck, et à l'ouest par la Hollande.

Capitale : Hanovre.

TIMBRES.

Type 1, planche 12.

Nom, chiffre indiquant la valeur, surmonté des armoiries du Hanovre, imp. noire sur papier coul. rect.

30 Nov. 1830. — 1 gut. bleu.		21 Juillet 1831. — 1/50 th. chair.
21 Juillet 1831. — 1 gut. vert.		» 1/13 th. bleu.
» 1/50 th. rouge.		» 1/10 th. orange.

Type 2, planche 12.

Nom, chiffre dans un ovale, surmonté d'une couronne, imp. coul. sur papier blanc, rect.

13 Avril 1833	} 5 pfennige rose.		1 ^{er} Décembre 1863 — 5 pf. vert.
13 Février 1839			

NOTA. Le 5 pf. rose a été supprimé d'abord le 1^{er} janvier 1836, puis remis en circulation le 13 février 1839 et supprimé de nouveau le 1^{er} décembre 1863; il possédait en premier lieu, une couronne de chêne en alligra, comme tous ceux de la première émission représentés par le type n^o 1.

Type 3, planche 12.

1^{er} Janvier 1836. — Nom, chiffres indiquant la valeur, surmontés des armoiries du Hanovre, imp. noire sur pap. blanc, fond burelé en coul. rect.

1 gutengroschen vert, 1/50 th. rouge, 1/13 th. bleu, 1/10 th. orange, 1/10 th. jaune burelé plus serré.

Type 4, planche 12.

1^{er} Janvier 1836. — Nom, chiffre indiquant la valeur, surmonté d'une couronne, imp. coul. sur papier blanc, rect.

5 pfennige rose, burelé en noir, en brun et en olive.

— Timbre semblable, burelé brun, plus serré.

5 pfennige brun-rouge.

Type 5, planche 12.

1^{er} Avril 1860. — Nom, cornet de poste surmonté d'une couronne, imp. noire, rect.

1/2 groschen blanc.

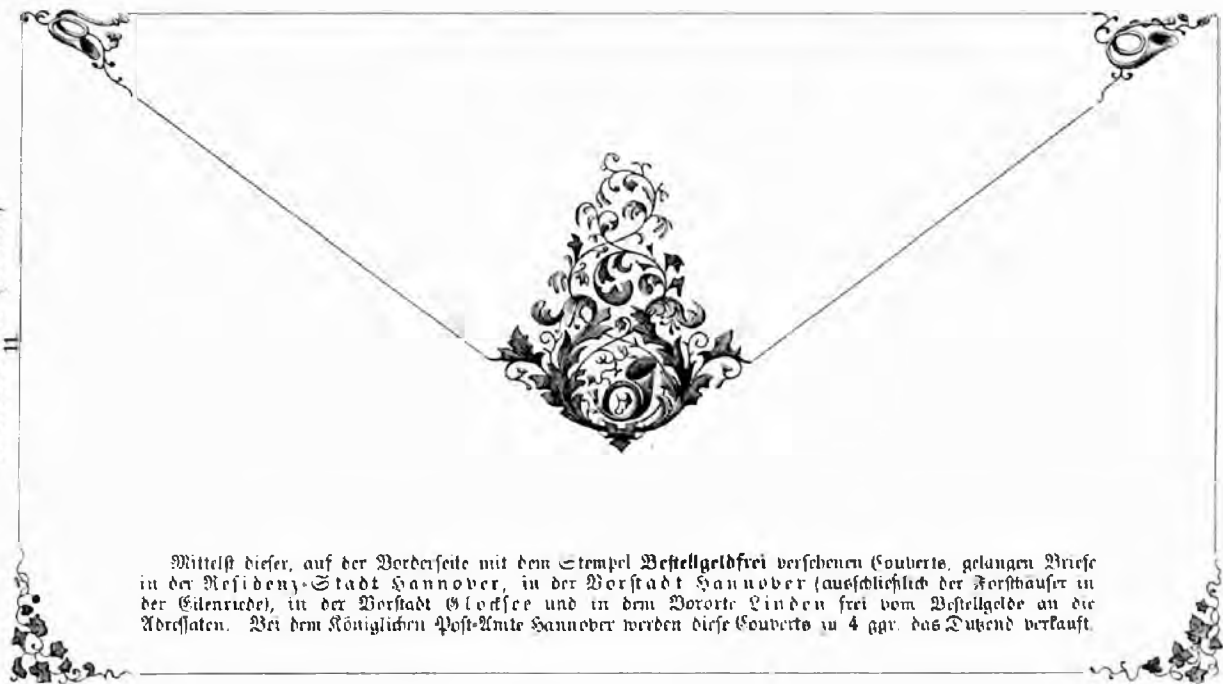

Mittels dieser, auf der Vorderseite mit dem Stempel *Bestellgeldfrei* versehenen Couverts, gelangen Briefe in der Residenz-Stadt Hannover, in der Vorstadt Hannover (ausschließlich der Forsthäuser in der Eilenriede), in der Vorstadt Glocksee und in dem Dororte Linden frei vom Bestellgelde an die Adressaten. Bei dem Königl. Post-Amte Hannover werden diese Couverts zu 4 ggr. das Duzend verkauft.

1890-1891. The first illustration on the cover of the book is a portrait of Hans Carl Sug, the author of the book. The portrait is a black and white engraving of a man with a full beard and mustache, wearing a dark suit and a white shirt with a high collar. The portrait is set within a decorative frame. The text of the book is in German and discusses the history of the book trade in the German-speaking lands. The book is a hardcover with a decorative title page and a decorative spine. The title page features a large, ornate initial 'H' at the beginning of the title. The spine of the book is decorated with a floral pattern. The book is bound in a dark, possibly leather, cover. The book is a significant work in the history of the book trade in the German-speaking lands.



HANOVRE.

Pl. 47.

¹¹
Bestellgeld frei.

Bestellgeld frei.

Bestellgeld frei.



Bestellgeld frei.

PA. CO. RR.

1882



Type 6, planche 12.

Nom, effigie à gauche du roi George V, imp. coul. rect

15 Février 1859. — 1 groschen rose		1 ^{er} Mars 1861. — 10 grosch. vert.
» 2 » bleu		20 Nov. 1861. — 5 » bistre.
» 5 » jaune.		

ENVELOPPES.

Type 7, planche 12.

15 Avril 1857. — Nom, effigie blanche à relief du roi Georges V, regardant à gauche, la valeur au bas, l'estampille et les inscriptions transversales en vert, se trouvent à gauche, ovales

1 gutengroschen vert, 1 sgr. rose, 2 sgr. bleu foncé, 5 sgr. jaune.

Type 8, planche 12.

1^{er} Octobre 1858. — Nom, même effigie, valeur de chaque côté, estampille et inscriptions transversales en vert, à gauche, ovales

1 groschen rose, 2 gros. bleu foncé, 5 gros. jaune

20 Novembre 1861. — Estampille et inscriptions transversales en vert, à droite, ovales.

1 groschen rose, 2 gros. bleu foncé, 5 gros. bistre.

Mai 1863. — Estampille et inscriptions transversales en vert, à gauche, ovales

2 groschen bleu de ciel, 5 gros. bistre

NOTA. Depuis mai 1863, le 1 gros. rose se trouve estampillé à gauche, comme il l'était en octobre 1858.

BESTELLGELD-FREI.

Type 11, planche 43 et 49.

16 Décembre 1850 — Cornets de poste, entourés d'ornements, aux quatre angles et à la partie de l'enveloppe, à gauche un petit timbre rond appliqué après coup, avec les mots : *bestellgeld-frei*, entourant un cornet de poste, imp. en bleu.

Noir sur paille.

NOTA. Certaines enveloppes ont le décoron inférieur de gauche, semblable à celui supérieur de droite d'autres enveloppes; cette différence provient sans doute d'une erreur dans le transport du dessin.

La planche 48 représente l'endroit, la planche 49, l'envers de l'enveloppe.

Type 9, planche 12.

1^{er} Novembre 1858. — Armoiries de la ville de Hanovre (cornet de poste surmonté d'un trefle, à reliefs), sans indication de valeur, estampille à gauche, imp. coul. sur papier jaune, rondes.

Vert.

Type 10, planche 12.

1^{er} Octobre 1861. — Armoiries royales (cheval courant à gauche), sans indication de valeur, estampille à gauche, imp. coul. sur papier jaune, rondes.

Vert.

20 Novembre 1861. — Même type, estampille à droite.

Vert.

NOTA. Depuis mai 1863, ce timbre se trouve estampillé à gauche. La valeur des timbres *Bestellgeld-frei* est de 1/2 *groschen*, ils servent uniquement à l'affranchissement des lettres pour l'intérieur de la ville de Hanovre, les faubourgs de Hanovre et *Glocksee* et la commune de *Linden*.

Un silbergroschen ou *un groschen* vaut 0,12 1/2 centimes, un *gulengroschen* 0,1362 centimes, un *pfennige* 0,01 centime.

ILES IONIENNES (République des).

Sous la protection de l'Angleterre.

Se compose de sept îles principales, le long de la côte ouest de la Grèce et de l'Albanie.

Chef-lieu : **Corfou**.

Type 1, planche 15.

1^{er} Juin 1839. — Nom, effigie à gauche de la reine Victoria, sans désignation de valeur, imp. coul. rect.

Jaune, bleu, rouge.

NOTA. La valeur du timbre jaune est de 1 *ohole* ou 1/2 *penny*, du bleu de 2 *oholes* ou 1 *penny* et du rouge de 4 *oholes* ou 2 *pence*.

Une ohole vaut 0,08 3/24 centimes

ITALIE (Royaume d^l).

Borne au nord par la Suisse, au nord-est par l'Autriche, au nord-ouest par la France, à l'ouest et au sud-ouest par la Méditerranée et le détroit de Messine, qui le sépare de la Sicile, au sud-est, par la Méditerranée, à l'est par le golfe Adriatique.

Capitale : **Turin**.

Type 1, planche 15.

3 Décembre 1850. — Effigie à droite du roi Victor-Emmanuel II, avec inscriptions blanches, imp. coul. rect.

5 cent. noir, 20 cent. bleu, 30 cent. rose

COINAGE Polytechnique



100 FRANCS



COINAGE Polytechnique



100 FRANCS



IONIENNES (République des îles)



ITALIE (Royaume d')

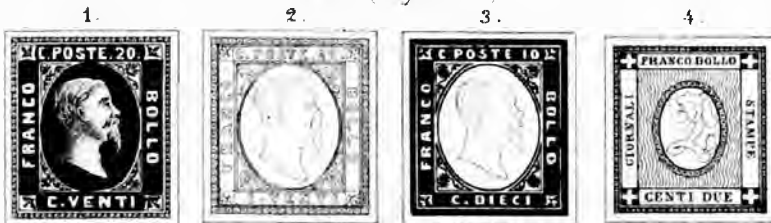

LOMBARDO-VÉNÉTIE



VÉNÉTIE



ITALIE (Royaume d')

7



8



9



10



11



12



13



14





10

11

12



13

14



Type 2, planche 15.

7 Mai 1853. — Même effigie et inscriptions à reliefs sur papier coul. rect.

5 cent. vert, 20 cent. bleu, 40 cent. rose.

NOTA. Par ordre verbal du directeur général des postes, le 2^e type a subi la modification suivante :

1854. — Même type que le précédent, mais imp. en coul. sur papier blanc, centre blanc, rect.

5 cent. vert-olive, 5 cent. vert foncé, 20 cent. bleu foncé, 40 cent. rouge vin.

NOTA. Un nouvel ordre verbal du directeur général des postes, supprime en 1858, le relief des inscriptions.

Type 5, planche 15.

Même effigie à relief, inscriptions et centres blancs, imp. coul. rect.

1855. — 5 cent. vert-olive.

» 5 cent. vert foncé.

» 20 cent. bleu clair.

» 20 cent. bleu foncé.

» 40 cent. rouge.

29 Nov. 1857. — 10 c. brun foncé.

1^{er} Mars 1862. — Mêmes types, dentel.

10 cent. bistre, 20 cent. bleu, 40 cent. rouge, 80 cent. jaune.

NOTA. Le 1^{er} Janvier 1863, devait être mis en circulation, un type aux armoiries royales; cette émission n'a pas eu lieu.

Type 3, planche 30.

12 février 1863. — Nom, effigie à gauche du roi Victor Emmanuel II, imp. coul. rect.

15 cent. bleu.

Types 8 à 14, planche 40.

Décret du 29 Octobre 1863. — En circulation le 1^{er} décembre 1863.

Nom, effigie à gauche, du roi Victor-Emmanuel II, imp. coul. sur papier glacé, rect. dentel.

5 cent. vert d'eau, 10 cent. ocre-jaune, 15 cent. bleu pâle, 50 cent. brun, 40 cent. carmin, 60 cent. lilas. 2 lire orange.

CHIFFRE-TAXE

Type 6, planche 30.

1^{er} Janvier 1863. — Chiffre indiquant la valeur dans un ovale obl. imp. coul. obl
10 cent. ocre-jaune.

NOTA. Ce timbre sert de taxe, aux lettres non affranchies, nées et distribuables dans la même circonscription d'un bureau de poste.

TIMBRES DE JOURNAUX.

Type 4, planche 13.

Chiffre blanc à relief indiquant la valeur, imp. coul. rect.

26 Septembre 1860. — 1 cent. noir. | 1^{er} Avril 1862. — 2 cent. rouille
» 2 cent. noir. | » 2 cent. jaune.

NOTA. Un ordre verbal du directeur général des postes changea la nuance du 2 cent. noir, à cause de son uniformité avec le 1 cent.

Type 7, planche 49.

Décret du 29 octobre 1863. — En circulation, le 1^{er} décembre 1863.

Nom, chiffre indiquant la valeur, imp. coul. rect. dentel.

1 cent. vert pâle.

NOTA. En tira équivalait à 1 franc.

LOMBARD-VÉNITIEN (Royaume).

Borne au nord par la Suisse et le Tyrol, à l'est par le royaume d'Illyrie, au sud par les États sardes, les duchés de Parme et de Modène et les États de l'Église.

Capitale : **Milan**.

TIMBRES.

Type 1, planche 15.

1^{er} Juin 1850. — Armoiries (aigle à double tête), imp. coul. rect.

5 cent. jaune, 5 cent. orange, 10 cent. noir, 15 cent. rouge,
30 cent. brun, 45 cent. bleu.

Types 2 à 6, planche 15.

1^{er} Janvier 1859. — Effigie à relief de l'empereur-roi François-Joseph 1^{er}, regardant à gauche, imp. coul., rect. dentel.

2 soldi jaune, 5 sol. noir, 5 sol. rouge, 10 sol. brun, 15 sol. bleu.

NOTA. Depuis 1859, la Lombardie emploie les timbres en usage dans le royaume d'Italie (voir *Italie*).

VÉNÉTIE (Royaume de la).

Borné au nord, à l'est et au nord-ouest par l'Autriche, au sud par la mer Adriatique et à l'ouest par l'Italie.

Capitale Venise.

Type 3, planche 13.

Avant 1862. — Timbre semblable au précédent de la même valeur.

5 soldi vert.

Type 1, planche 15.

15 Janvier 1861. — Effigie à relief de l'empereur-roi François-Joseph 1^{er}, regardant à droite (dans un ovale), imp. coul. rect. dentel.

5 soldi rouge, 10 sol. brun.

Type 2, planche 30.

1^{er} Juillet 1863. — Armoiries, aigle à double tête à relief, dans un ovale, imp. coul. rect. dentel.

2 soldi jaune, 3 sol. vert, 5 sol. rose, 10 sol. bleu, 15 sol. bistre

TIMBRES DE JOURNAUX.

Ces timbres sont absolument les mêmes que ceux employés en Autriche, tant pour les journaux du pays, que pour ceux de l'étranger; la valeur de ces derniers est également en kreuzer, l'émission en est la même (voir Autriche).

ENVELOPPES.

Type 1, planche 13.

15 Janvier 1861. — Effigie à relief de l'empereur-roi François-Joseph 1^{er}, regardant à droite, estampille à gauche, imp. coul. ovales.

5 soldi vert, 5 sol. rouge, 10 sol. rouge-brun, 15 sol. bleu, 20 sol. orange, 25 sol. brun foncé, 30 sol. violet, 35 sol. bistre.

Type 2, planche 30.

1^{er} Juillet 1863. — Armoiries (aigle à double tête à relief), estampille à droite, imp. coul. ovales.

3 soldi vert, 5 sol. rose, 10 sol. bleu, 15 sol. bistre, 25 sol. violet.

NOTA. — Les enveloppes coûtent 1,2 soldo à ajouter à la valeur réelle.

1 n soldo vaut 0.02 + 2 centimes.

LUBECK (Ville de).

Située sur une colline peu élevée, entre la Wacknitz et la Trave, bornée par la Baltique, la principauté de Lubeck, le duché de Holstein et le grand-duché de Mecklembourg-Strelitz.

TIMBRES.

Type 1, planche 14.

1^{er} Janvier 1839. — Nom, armoiries, aigle à double tête, imp. coul. rect.

1/2 sch. violet, 1 sch. jaune, 1 sch. orange, 2 sch. brun, 2 1/2 sch. rouge, 4 sch. vert.

Type 2, planche 30.

1^{er} Juillet 1863. — Nom, armoiries dans un ovale, aigle à double tête à relief, imp. coul. rect. dentel.

1/2 sch. vert, 1 sch. vermillon, 2 sch. rose, 2 1/2 sch. bleu, 4 sch. bistre.

ENVELOPPES.

Type 2, planche 30.

1^{er} Juillet 1863. — Nom, armoiries, aigle à double tête à relief, l'estampille et les inscriptions transversales en brun, à gauche, imp. coul. ovales.

1/2 sch. vert, 1 sch. vermillon, 2 sch. rose, 2 1/2 sch. bleu, 4 sch. bistre.

NOTA. Il existe en outre deux différents offices postaux : celui de *Tour-Taris* et celui du *Danemark* qui ont chacun leurs propres timbres.

Un schilling vaut 0 (0) 1/2 centimes.

LUXEMBOURG (Grand-Duché de).

Borné au nord et à l'ouest par la Belgique, au sud par la France, et à l'est par la province Rhénane de Prusse.

Capitale : Luxembourg.

Type 1, planche 14.

1^{er} Novembre 1832. — Effigie à gauche du roi-grand-duc Guillaume III, imp. coul. rect.

10 cent. noir, 1 sgr. rose, 1 sgr. vermillon, 1 sgr. rouge.

NOTA. Le timbre de 1 sgr. s'employait exclusivement pour l'Allemagne.

Type 2, planche 14.

1^{er} Octobre 1859 — Nom, armoiries du Grand-Duché dans un ovale, imp. coul. rect.

10 cent. bleu, 12 1/2 cent. rose, 25 cent. marron, 50 cent. violet, 37 1/2 cent. vert, 40 cent. vermillon.

NOTA. Les timbres de 12 1/2 cent. ou 1 sgr., 25 cent., ou 2 sgr. et 37 1/2 cent. ou 3 sgr., servent pour l'Allemagne.

Type 3, planche 50.

Nom, armoiries du Grand-Duché dans un rond, imp. coul. rect.

1^{er} Décembre 1860. — 2 cent. noir. | 1^{er} Janvier 1863. — 1 cent. brun.

» 4 cent. jaune.

NOTA. Un sgr. vaut 0,12 1/2 centimes.

MALTE (Ile de).

(Possession anglaise.)

Située dans la Méditerranée, au sud de la Sicile, dont elle est séparée par le canal de Malte; au nord-ouest elle est séparée de la petite île de Gozzo, par un canal de six kilomètres.

Capitale : **Cité Valette.**

Type 1, planche 14.

Décembre 1860. — Nom, effigie à gauche de la reine Victoria, imp. coul. sur papier glacé, rect. dentel.

1/2 penny bistre.

NOTA. Ce timbre est destiné exclusivement à l'intérieur. Il a actuellement une couronne en filigrane, lors de son émission il n'en avait pas. On y emploie aussi les mêmes timbres adhésifs qu'en Angleterre.

Un penny vaut 0,1042 centimes.

MECKLEMBOURG-SCHWÉRIN (Grand-Duché de).

Borné au nord par la Baltique, à l'est par la Poméranie, au sud-est par le Mecklembourg-Strelitz, à l'ouest par le Duché de Lauenbourg, Lubeck et la Principauté d'Eutin, et au sud par la Prusse.

Capitale : **Schwérin.**

TIMBRES.

Type 1. planche 14.

1^{er} Juillet 1856. — Nom, armoiries du Grand-Duché (tête de bœuf), imp. coul. car. de petite dimension.

1/4 sch. rouge.

Type 2. planche 14.

1^{er} Juillet 1856. — Nom, armoiries du Grand-Duché (tête de bœuf, dans un écusson surmonté d'une couronne), imp. coul. car.

3 sch. jaune, 5 sch. bleu.

ENVELOPPES.

Type 3. planche 14.

1^{er} Juillet 1856. — Nom, mêmes armoiries à relief, l'estampille et les inscriptions transversales en rouge, se trouvent à gauche, ovales.

1 sch. rouge, 1 1/2 sch. vert, 3 sch. jaune, 5 sch. bleu.

NOTA. Un schilling vaut 0,078 centimes.

MODÈNE (Duché de).

Borné au nord par le royaume Lombard-Vénitien, à l'est par les États de l'Église, au sud-est par la Toscane, et à l'ouest par le Duché de Parme.

Capitale : Modène.

Type 2. planche 14.

Nom, armoiries, aigle couronné, imp. noire sur papier coul. rect.

1854. — 5 cent vert.

» 5 cent. vert-olive.

» 10 cent. violet.

» 10 cent. rose.

1854. — 15 cent. jaune.

» 25 cent. paille.

» 40 cent. bleu.

» 1 lira blanc.

TIMBRES DE JOURNAUX.

Type 1. planche 14.

1^{er} Janvier 1856. — Nom, armoiries (aigle couronné), imp. noire, sur papier coul. rect
9 cent. B. G. (Bollo giornali), violet.



POSTAGE



POSTAGE



POSTAGE



POSTAGE



QUESTION

Case 1: $\mu = 100$, $\sigma = 10$

Case 2: $\mu = 100$, $\sigma = 20$ (same mean, but larger spread)

Case 3: $\mu = 100$, $\sigma = 10$

Case 4: $\mu = 100$, $\sigma = 10$

Case 5: $\mu = 100$, $\sigma = 10$ (same mean and spread, but different location)

Case 6: $\mu = 100$, $\sigma = 10$

ANSWER

Case 1: $\mu = 100$, $\sigma = 10$

Case 2: $\mu = 100$, $\sigma = 20$ (same mean, but larger spread)

Case 3: $\mu = 100$, $\sigma = 10$ (same mean and spread, but different location)

Case 4: $\mu = 100$, $\sigma = 10$

MODEL ANSWER

Case 1: $\mu = 100$, $\sigma = 10$ (same mean and spread, but different location)

Case 2: $\mu = 100$, $\sigma = 20$ (same mean, but larger spread)

Case 3: $\mu = 100$, $\sigma = 10$

Case 4: $\mu = 100$, $\sigma = 10$

Case 5: $\mu = 100$, $\sigma = 10$ (same mean and spread, but different location)

Case 6: $\mu = 100$, $\sigma = 10$ (same mean and spread, but different location)

Case 7: $\mu = 100$, $\sigma = 10$ (same mean and spread, but different location)

Case 8: $\mu = 100$, $\sigma = 10$ (same mean and spread, but different location)

Case 9: $\mu = 100$, $\sigma = 10$ (same mean and spread, but different location)

ANSWER TO QUESTION

Case 1: $\mu = 100$, $\sigma = 10$

Case 2: $\mu = 100$, $\sigma = 20$ (same mean, but larger spread)

Case 3: $\mu = 100$, $\sigma = 10$

LUBECK (ville de)



LUXEMBOURG (Grand duché de)



MALTE (île de)



MECKLEMBOURG (Grand duché de)



MODENE (Duché de)



Type 5, planche 11.

Janvier 1839 — Armoiries (aigle couronné), imp. noire. car.

Tassa gazzette : 10 cent. blanc

NOTA. Ce timbre s'appliquait à la poste sur les journaux étrangers, auxquels il servait d'impôt, il resta en usage jusqu'au 10 juin 1839

GOVERNEMENT PROVISOIRE.

Type 4, planche 11.

Décembre 1839. — Nom, armoiries (Croix de Savoie), imp. coul. rect

5 cent. vert, 15 cent. brun-noir, 20 cent. lilas, 20 cent. bleu-violet, 40 cent. rose, 80 cent. orange.

NOTA. Ces timbres, supprimés en avril 1860, furent remplacés par ceux en usage dans le royaume d'Italie. (Voir Italie).

Un lira équivalait à 1 franc.

OLDENBOURG (Grand duché d').

Borne au nord par la mer du Nord, au nord-est, par l'embouchure du Weser, à l'est, au sud et à l'ouest par le royaume de Hanovre.

Capitale **Oldenbourg.**

TIMBRES.

Type 1, planche 13.

Nom, chiffres indiquant la valeur, surmontés des armoiries du Grand-Duché, imp. noire, rect. de petite dimension.

28 Décembre 1831 — 1/50 th. bleu.	28 Decemb. 1831. — 1/10 th. jaune
» 1/15 th. rose.	30 Janvier 1835. — 1/5 sgr. vert

Type 2, planche 13.

1^{er} Janvier 1838. — Nom, armoiries du Grand-Duché dans un ovale, imp. noire. rect.

1/5 groschen vert, 1 gros. bleu, 2 gros. rose, 5 gros. jaune

15 Décembre 1860. — Nom, mêmes armoiries, imp. coul. sur papier blanc rect

1/4 groschen jaune, 1/5 gros. vert, 1/2 gros. marron, 1 gros. bleu, 2 gros. rouge, 5 gros. citron.

Type 3, planche 15.

21 Février 1862. — Nom, armoiries blanches à relief dans un ovale, imp. coul. rec. dentel.

1/5 gros. vert, 1/2 gros. vermillon, 1 gros. rose, 2 gros. bleu,
3 gros. bistre.

ENVELOPPES.

Type 4, planche 15.

13 Décembre 1860. — Nom, armoiries blanches à relief, l'estampille et les inscriptions transversales en bleu, à gauche, ovales.

1/2 gros. marron, 1 gros. bleu foncé, 2 gros. rose, 3 gros.
jaune.

21 Février 1862. — Armoiries semblables, l'estampille et inscriptions transversales en bleu, à droite, ovales.

1/2 groschen vermillon, 1 gros. rose, 2 gros. bleu de ciel, 3 gros.
bistre.

NOTA. — Un agr. ou un groschen vaut 0,12 1/2 centimes.

PARME (Duché de).

Borné au nord par le royaume Lombard-Vénitien, dont il est séparé par le Pô, à l'est par le Duché de Modène, dont l'Enza le sépare; au sud par le Grand-Duché de Toscane, à l'ouest par les États-Sardes.

Capitale : **Parme.**

Type 1, planche 15.

Avril 1852. — Nom, armoiries (Oeur de lys dans un écusson surmonté d'une couronne), imp. coul. sur papier blanc, rect.

5 cent. jaune pâle, 5 cent. orange, 15 cent. rouge, 25 cent.
brique.

Mêmes types, imp. en noir sur papier coul. rect.

5 cent. jaune, 10 cent. gris, 15 cent. rose, 25 cent. violet,
40 cent. bleu.

Type 3, planche 15.

Armoiries (Oeur de lys dans un petit écusson surmonté d'une couronne), avec cette inscription au haut *Duc di Parma Piac. ecc.*, imp. coul. rect.

Janvier 1857 — 25 cent. brun.

40 cent. bleu.

Novembre 1857. — 15 c. vermillon.



1871-1872



1873-1874



1875-1876



Symbolische Notation

Die folgenden Notationen sind in der folgenden Tabelle definiert.

1. Die Notation \mathbb{R}^n ist die Menge aller n -Tupel reeller Zahlen.

BEWEISFÜHRUNG

1. Die Notation \mathbb{R}^n

Die Notation \mathbb{R}^n ist die Menge aller n -Tupel reeller Zahlen.

Die Notation \mathbb{R}^n ist die Menge aller n -Tupel reeller Zahlen.

Die Notation \mathbb{R}^n ist die Menge aller n -Tupel reeller Zahlen.

Die Notation \mathbb{R}^n ist die Menge aller n -Tupel reeller Zahlen.

Die Notation \mathbb{R}^n ist die Menge aller n -Tupel reeller Zahlen.

FAKTE

Die Notation \mathbb{R}^n ist die Menge aller n -Tupel reeller Zahlen.

Die Notation \mathbb{R}^n

Die Notation \mathbb{R}^n

Die Notation \mathbb{R}^n ist die Menge aller n -Tupel reeller Zahlen.

Die Notation \mathbb{R}^n ist die Menge aller n -Tupel reeller Zahlen.

Die Notation \mathbb{R}^n ist die Menge aller n -Tupel reeller Zahlen.

Die Notation \mathbb{R}^n ist die Menge aller n -Tupel reeller Zahlen.

Die Notation \mathbb{R}^n ist die Menge aller n -Tupel reeller Zahlen.

Die Notation \mathbb{R}^n ist die Menge aller n -Tupel reeller Zahlen.

Die Notation \mathbb{R}^n ist die Menge aller n -Tupel reeller Zahlen.

Die Notation \mathbb{R}^n

OLDENBURG (Grand duché d')

1.



3.



2.



4.



PARME (Duché de)

1.



2.



3.



PAYS BAS (Royaume des)

1.



PORTUGAL (Royaume du)

1.



2.



3.



4.



TIMBRES DE JOURNAUX.

Type 2, planche 13.

Nom (Stati Parmensi), chiffre indiquant la valeur, imp. noire, rect. encadrement octog.

1836. — 9 centes. bleu. | 1^{er} Novembre 1837. — 6 centes. carmin

NOTA. Ces timbres servaient d'impôt aux journaux étrangers, impôt qui fut supprimé avec le timbre de 6 centes., le 1^{er} août 1839.

GOUVERNEMENT PROVISOIRE.

Type 2, planche 13

18 Août 1839. — Nom (Stati Parmensi), chiffres indiquant la valeur, imp. coul. rect. encadrement octog.

5 cent. vert-jaune, 5 cent. vert, 10 cent. brun, 20 cent. bleu
40 cent. vermillon, 80 cent. jaune.

NOTA. Ces timbres, supprimés en avril 1860, furent remplacés par ceux employés dans le royaume d'Italie. (*Voir Italie.*)

PAYS-BAS (Royaume des).

Borné au nord et à l'ouest par la mer du Nord, au sud par la Belgique et à l'est par le Hanovre et les provinces prussiennes de Westphalie et du Rhin.

Capitale : **La Haye.**

Type 1, planche 15.

1^{er} Janvier 1832. — Effigie à droite du roi Guillaume III, imp. coul. rect.

5 cents bleu foncé, 5 cents bleu clair, 10 cents rouge, 15 cents orange.

NOTA. Un cent vaut 0,0212 centimes.

PORTUGAL (Royaume de).

Borné au nord par la Galice, à l'est par le royaume de Leon, l'Estramadure espagnole, l'Andalousie; au sud et à l'ouest par l'Atlantique.

Capitale : **Lisbonne.**

Types 1 à 4, à l'effigie du n° 3, planche 13.

1^{er} Juillet 1853. — Effigie blanche à relief de la reine Dona Maria II, regardant à gauche, imp. coul. de différentes formes.

5 reis chocolat, 5 reis brun, 25 reis bleu, 50 reis vert, 100 reis lilas.

Types 1 à 4, à l'effigie du n° 1, planche 13.

1^{er} Février 1855. — Timbres semblables à l'effigie du roi Don Pedro V, regardant à droite (cheveux lissés).

5 reis brun-rouge, 25 reis bleu, 50 reis vert, 100 reis lilas.

Types 1 et 2, à l'effigie du n° 1, planche 13.

Mêmes types que les précédents de même valeur, avec cheveux bouclés.

5 reis brun-rouge, 5 reis brun, 25 reis bleu.

1^{er} Janvier 1857. — 25 reis rose (cheveux bouclés.)

Types 1 et 2, à l'effigie du n° 2, planche 13.

Effigie blanche à relief du roi Don Luis regardant à gauche, imp. coul. de différentes formes.

1^{er} Août 1862. — 5 reis brun, 25 reis rose.

Type 3, planche 13.

15 Mars 1864. — Même effigie, imp. coul. octog.

10 reis jaune d'or.

NOTA. Nous n'avons pas fait reproduire les quatre valeurs de 5, 25, 50 et 100 reis des trois émissions, leur type étant resté le même que pour la première émission, sauf toutefois, les effigies dont on peut juger d'après les nos 1, 2 et 3.

10 reis valent 0,062 centimes.

PRINCIPAUTÉS DANUBIENNES.

MOLDAVIE.

Bornée au nord et à l'est par la Russie, à l'ouest par la Transylvanie et la Valachie au sud par la Turquie.

Capitale : **Jassy**.

Type 1, planche 16.

Octobre 1859. — Armoiries (cornet de poste et tête de bœuf (*vous*) surmontés d'une étoile), imp. bleue sur papier coul. ronds.

54 paras vert, 84 paras bleu, 108 paras rose pâle.

PRINCIPAUTES DANUBIENNES.



PRUSSE (Royaume de)



ROMAGNE.



MONNETTES DE LA ROMAGNE



MONNETTES DE LA ROMAGNE



MONNETTES DE LA ROMAGNE



MONNETTES DE LA ROMAGNE



Types 2 et 3, planche 16.

Mêmes types, imp. coul. sur papier blanc, rect. coins arrondis.

5 paras noir, 40 paras bleu, 80 paras rouge.

NOTA. Le 5 paras était destiné à l'affranchissement des journaux.

MOLDO-VALACHIE.

La Valachie est bornée au nord par la Moldavie, au sud et à l'est par le Danube qui la sépare de la Bulgarie, à l'ouest par la Serbie et la Hongrie.

Capitale : **Bucharest.**

Type 4, planche 16.

10 juillet 1862. — Armoiries, aigle à gauche, tête de lion à droite, imp. coul. octog.

3 paras jaune, 6 paras rouge, 30 paras bleu.

Nota. 10 paras valent 0,06 centimes.

PRUSSE (Royaume de).

Forme de deux parties distinctes séparées par des pays étrangers. L'une, la vraie Prusse, à l'est, plus grande; l'autre à l'ouest et plus petite. La première est bornée au nord par la Baltique, à l'est par la Pologne et la Russie, à l'ouest par le Mecklenbourg, le Hanovre, etc., au sud par le royaume et les duchés de Saxe, la Bohême, la Moravie, la Silésie et l'Autriche. La deuxième, dite *Grand-Duché du Bas-Rhin*, est bornée au nord par le Hanovre, à l'est par les Principautés de Lippe, le duché de Brunswick, la Hesse-Electorale, la Principauté de Waldeck, le Grand-Duché de Hesse-Darmstadt et le Duché de Nassau, au sud par le cercle Bavaïois du Rhin et la France, et à l'ouest par les royaumes de Belgique et de Hollande.

Capitale : **Berlin.**

TIMBRES.

Type 1, planche 16.

15 Novembre 1850. — Effigie à droite du roi Frédéric-Guillaume IV, imp. noire sur papier coul., fond quadrillé, rect.

1 sgr. rouge-vin, 2 sgr. bleu foncé, 3 sgr. jaune.

Même type, imp. en coul. sur papier blanc, fond quadrillé, rect.

15 Novembre 1850. — 6 pfennige brun		10 Mai 1856. — 4 pfennige vert
6 pf. vermillon.		

NOTA. Tous ces timbres ont une couronne en filigrane

1^{er} Mai 1856. — Même type sans couronne en filigrane, fond quadrille, rect.

6 pf. vermillon.

23 Décembre 1856. — 1 sgr. rose, 2 sgr. bleu, 3 sgr. jaune

Type 2, planche 16.

23 Décembre 1856. — Même effigie, imp. coul. sur papier blanc (fond uni), rect

1 sgr. rose, 2 sgr. bleu, 3 sgr. jaune.

Type 3, planche 16.

1^{er} Octobre 1861. — Nom, armoiries à relief (aigle couronné). imp. coul. encadrement octog. rect. dentel.

4 plennige vert, 6 pf. vermillon.

Type 4, planche 16.

1^{er} Octobre 1861. — Nom, mêmes armoiries à relief dans un ovale, imp. coul. rect. dentel.

1 sgr. rose, 2 sgr. bleu foncé, 2 sgr. bleu de ciel, 3 sgr. bistre.

ENVELOPPES.

Type 5, planche 16.

15 Septembre 1851. — Effigie à relief du roi Frédéric Guillaume IV, regardant à droite, avec fils de soie traversant l'estampille, qui se trouve à gauche, ovales.

1 sgr. rose, 2 sgr. bleu foncé, 2 sgr. bleu clair, 3 sgr. jaune,
3 sgr. orange.

1857. — Même effigie avec estampille et inscriptions transversales en brun, à gauche, ovales.

1 sgr. rose, 2 sgr. bleu foncé, 2 sgr. bleu clair, 3 sgr. jaune.

Type 6, planche 16.

1^{er} Septembre 1852. — Même effigie, fils de soie traversant l'estampille se trouvant à gauche, octog. (valeur en haut).

4 sgr. brun, 5 sgr. violet, 6 sgr. vert.

Type 7, planche 16.

1^{er} Septembre 1852. — Timbre semblable, valeur en bas.

7 sgr. rouge-brique.

Type 8, planche 16.

1^{er} Octobre 1861. — Nom, armoiries à relief (aigle couronné). estampille et inscriptions transversales en noir, se trouvant à droite, ovales.

1 sgr. rose, 2 sgr. bleu foncé, 2 sgr. bleu de ciel, 3 sgr. bistre.

Avril 1863. — Mêmes types, inscriptions traversant l'estampille.

1 sgr. rose, 2 sgr. bleu de ciel, 3 sgr. bistre.

NOTA. Un sgr. vaut 0,12 1/2 centimes, un pfennig 0,01 centime.

Les suivants emploient également les timbres de Prusse : ANHALT-BERNBOURG (Duché d'), ANHALT-CÖRTZEN (Duché d'), ANHALT-DESSAU (Duché d'), BIRKENFELD (Principauté de), FRANKENHAUSEN et SCHLOTHEIM, SCHWARTZBOURG-SONDERHAUSEN (Principauté de), WALDECK (Principauté de).

ROMAGNES.

GOVERNEMENT PROVISOIRE.

Bornées au nord par la Venétie, au nord-ouest par le Duché de Modène, au sud par l'ancien royaume de Naples, à l'est par la mer Adriatique et au sud-ouest par la Toscane.

Capitale : **Bologne.**

Type 1, planche 16.

Décembre 1859. — Nom, chiffres indiquant la valeur, imp. noire sur papier coul. rect.

1/2 baj. paille, 1 baj. gris-fer, 2 baj. jaune, 3 baj. vert foncé,
4 baj. fauve, 5 baj. violet, 6 baj. vert clair, 8 baj. rose, 20 baj.
bleu pâle.

NOTA. Ces timbres, supprimés en avril 1860, furent remplacés par ceux en usage dans le royaume d'Italie. (Voir *Italie.*)

Un bajouque vaut 0,053 centimes.

RUSSIE (Empire de).

Borne au nord par l'Océan Glacial Arctique, à l'ouest par le royaume de Suède et de Norvège, la Baltique, le royaume de Prusse, les empires d'Autriche et de Turquie, au sud par la mer Noire, la mer d'Azof, la Turquie d'Asie, la Perse, la mer Caspienne, les khanats du Turkestan, l'empire Chinois, et à l'est par l'Océan Pacifique.

Capitale : **Saint-Petersbourg.**

TIMBRES.

Type 1, planche 16.

10 Décembre 1857. — Armoiries blanches à relief (aigle à double tête couronné), imp. coul. rect.

10 kop. brun, centre bleu, 20 kop. bleu, centre orange, 50 kop.
rouge, centre vert.

1838. — Timbres semblables dentel.

10 kop. brun, centre bleu, 20 kop. bleu, centre orange, 50 kop. rouge, centre vert.

Type 1, planche 30.

Septembre 1863. — Armoiries, aigle à double tête couronné, imp. noire, rect. dentel.

5 kop. bleu et blanc.

ENVELOPPES.

Type 2, planche 16.

13 Novembre 1845. — Armoiries (aigle à double tête couronné), estampille à droite, imp. coul. rondes.

5 et 1 kop. bleu foncé, 5 et 1 kop. bleu de ciel (pour la ville de Saint-Petersbourg).

Type 3, planche 16.

26 Janvier 1848. — Mêmes armoiries à relief, estampille sur la patte de l'enveloppe, rondes.

10 et 1 kop. noir, 20 et 1 kop. bleu, 50 et 1 kop. rose.

NOTA. Le kop., ajouté à la valeur réelle, forme le prix de l'enveloppe.
En kop. vaut 0,04 centimes.

FINLANDE.

Bornée au nord par la Norwége, au sud par le golfe de Finlande, à l'est par les gouvernements russes d'Arkhangel et d'Olonitz, à l'ouest par le golfe de Botnie et la Suède.

Capitale : **Helsingfors.**

TIMBRES.

Type 2, planche 17.

12 Février 1856. — Armoiries (lion dans un escusson, au bas duquel deux cornets de poste croisés). frappe avec un timbre à main, imp. coul. ovales-obl.

5 kop. bleu, 10 kop. rose.

Type 3, planche 17.

1^{er} Janvier 1860. — Mêmes armoiries sans cornets de poste, encadrement ovale, imp. coul. sur papier colore, rect. dentel.

5 kop. bleu, 10 kop. rose.

FINLANDE .

3.



1.



2.



POLOGNE

2.



1.



3.



SAXE (Royaume de)

2.



1.



3.



4.



5.



FINLAND



POLOGNE



SAKSEN



ENVELOPPES

Type 1, planche 17.

1^{er} Janvier 1835. — Armoiries, lion dans un écusson surmonté d'une couronne, cornet de poste des deux côtés, avec les mots *porta stampel*, en haut; frappée avec un timbre à main, imp. coul. ovales.

10 kop. rose, 20 kop. noir.

Type 2, planche 17.

1^{er} Janvier 1850. — Timbres semblables à l'émission des timbres adhésifs de 1856, mais sur papier fort, estampille sur la patte de l'enveloppe, ovales-obli.

5 kop. bleu, 10 kop. rose, 20 kop. noir.

Type 3, planche 17.

1^{er} Janvier 1860. — Armoiries, lion dans un écusson surmonté d'une couronne, encadrement ovale, estampille à gauche, rect.

5 kop. bleu, 10 kop. rose

NOTA. Le prix des enveloppes est 1^{er} kop. à ajouter à la valeur réelle.

1 kop. vaut 0.04 centimes.

POLOGNE (Royaume de).

Borné au nord-est et à l'est par la Russie, dont il est séparé par le Niemen, la Bobra, la Narew et le Bog; au sud, par l'empire d'Autriche (royaume de Galicie), vers lequel la Vistule et le San marquent une partie de sa limite, à l'ouest par les provinces prussiennes de Silésie et de Posen; au nord par la province de Prusse.

Capitale: **Varsovie**.

TIMBRES.

Type 1, planche 17.

1^{er} Janvier 1860. — Armoiries blanches à relief (aigle à double tête couronné), imp. coul. rect. entel.

10 kop. bleu, centre rouge.

ENVELOPPES.

Type 1, planche 30.

21 Janvier 1858. — Armoiries, aigle à double tête couronné, estampille à droite, imp. coul. rondes, appliquées avec un timbre à main.

Rouge.

Type 3, planche 30.

21 Janvier 1858. — Même armoirie, mais plus petite, imp. coul. rondes.

Rouge.

NOTA. Ces timbres portent l'inscription suivante en russe et en polonais :

ГЛАВНОЕ ПОЧТОВОЕ КАЗИЯЩЕЇСТВО
KASSA GŁOWNA POCZTOWA.

Ce qui veut dire : *Caisse générale de la poste*. Le type 4 a cette inscription en haut, le type 5 a la première ligne en haut et la seconde ligne en bas. Ces enveloppes servaient à l'affranchissement des cartes de visite, pour la ville de Varsovie et avaient la valeur de 1 1/2 kop.

Elles portent l'une et l'autre à l'intérieur de la patte les signatures de deux employés chargés de contrôler leur émission; le timbre et le papier ne donnant pas des garanties nécessaires d'authenticité. Le 15 septembre 1864, le service de la petite poste ayant été suspendu, ces enveloppes ne furent plus employées.

Types 2 et 5, planche 17.

1^{er} Janvier 1860. — Armoiries, aigle à double tête couronné, estampille à gauche, rondes.

5 kop. bleu (pour la ville de Varsovie).

10 et 4 kop. noir.

NOTA. Avant l'émission de ces timbres, la Pologne, sous la dépendance des postes de la Russie, employait les timbres de cet empire; elle en fut séparée le 1^{er} septembre 1838 et pour simplifier le règlement de compte des deux administrations, il a été établi des timbres spéciaux à partir du 1^{er} janvier 1860.

Le prix de l'enveloppe est un kop. ajouté à la valeur réelle
1 n kop. vaut 0,04 centimes

SAXE (Royaume de).

Borne à l'est, au nord-est, au nord et au nord-ouest, par les provinces prussiennes de Brandebourg et de Saxe; au sud-est par la Silésie prussienne et le royaume de Bohême; au sud-ouest par la principauté de Reuss et le royaume de Bavière; à l'ouest par le duché de Saxe-Altenbourg et le duché de Saxe-Weimar.

Capitale : **Dresde**.

TIMBRES.

Type 1, planche 17.

2 Juin 1830. — Nom, chiffre indiquant la valeur, imp. coul. car.

3 pfennige rouge.

Type 2, planche 17.

22 Juillet 1834. — Nom, effigie à droite du roi Frédéric-Auguste, imp. noire, centre noir, rect.

1/2 neugr. gris, 1 neugr. rose, 2 neugr. bleu clair, 2 neugr. bleu foncé, 3 neugr. jaune.

Type 3, planche 17.

22 Juillet 1831. — Nom, armoiries royales dans un ovale, imp. coul. rect.

3 pfennige vert.

Type 4, planche 17.

Juin 1833. — Nom, effigie à gauche du roi Jean, imp. noire sur papier coul. rect.

1/2 neugr. gris, 1 neugr. rose, 2 neugr. bleu foncé, 3 neugr. jaune.

24 Avril 1836. — Imp. coul. sur papier blanc.

3 neugr. bistre, 3 neugr. vermillon, 10 neugr. bleu clair.

Type 6, planche 31.

1^{er} Juillet 1863. — Nom, armoiries royales à relief, dans un ovale, imp. coul. rect. dentel.

3 pfennige vert, 1/2 neugr. vermillon

Type 7, planche 31.

1^{er} Juillet 1863. — Nom, armoiries royales à relief, dans un ovale irrégulier, imp. coul. rect. dentel.

1 neugr. rose, 2 neugr. bleu de ciel, 3 neugr. bistre, 3 neugr. violet.

ENVELOPPES

Type 3, planche 17.

23 Juin 1839. — Effigie à relief du roi Jean, regardant à gauche, estampille et inscriptions transversales en vert, se trouvant à gauche, ovales.

1 neugr. rose, 2 neugr. bleu foncé, 3 neugr. jaune, 3 neugr. violet foncé, 10 neugr. vert.

Timbres semblables, estampille à droite et inscriptions transversales en vert.

1 neugr. rose, 2 neugr. bleu de ciel, 3 neugr. jaune, 3 neugr. violet-rougeâtre

Type 0, planche 31.

1^{er} Juillet 1853. — Nom, armoiries royales à relief, estampille à droite, inscriptions transversales en vert, à gauche, imp. coul. ovales.

1 neigr. rose, 2 neigr. bleu de ciel, 3 neigr. bistre, 4 neigr. violet.

NOTA. Un neigr. vaut 0,12 1/2 centimes, un pfennig 0,01 centime.

SCHLESWIG-HOLSTEIN (Duchés de).

Le Schleswig est borné au sud par le Holstein, qui est lui-même borné au nord-est et à l'ouest par la Baltique, la République de Lübeck et la Prusse, au sud par la République de Hambourg et l'Elbe, à l'ouest par la mer du Nord.

Type 1, planche 5.

13 Novembre 1850. — Nom, armoiries blanches à relief des duchés, imp. coul. rect.

1 schilling bleu, 2 sch. rose.

NOTA. Ces timbres, créés sous le gouvernement insurrectionnel, ont été mis hors d'usage en 1852, lorsque le Danemark reentra en possession de ces duchés.

HOLSTEIN.



1^{er} Mars 1864. — Valeur dans un cercle, imp. coul. car.

1 1/4 sch. crt. bleu.

NOTA. Un schilling vaut 0,028 centimes, et 1 sch. crt. 0,003 centimes.

SCHLESWIG.



Mars 1864. — Nom, chiffre à relief indiquant la valeur (dans un ovale), imp. coul. rect. dentel.

4 sch. rose.

SUÈDE ET NORWÈGE (Royaumes de).

SUÈDE.

Borné au nord-ouest et à l'ouest par la Norwège, dont les monts Dofrines la séparent en grande partie; au sud-ouest, par le Skager-Back, le Cattégat et le Sund, qui la séparent du Danemark, au sud et à l'est par la Baltique; au nord-est la Tornée marque la limite suédoise vers la Russie.

Capitale — Stockholm.

Type 1, planche 13.

1^{er} Juillet 1853. — Nom, armoiries à trois couronnes, imp. coul. rect. dentel.

3 sk. vert, 4 sk. bleu, 6 sk. gris, 8 sk. jaune, 24 sk. vermillon.

1^{er} Juillet 1858. — 5 öre vert, 9 öre lilas, 12 öre bleu foncé, 12 öre bleu pâle, 24 öre jaune, 24 öre orange, 50 öre brun, 50 öre rouge.

PLATE 10



PLATE 11



PLATE 12



SCHLESWIG-HOLSTEIN W. 1848/49

1848-1849 Schleswig-Holstein W. 1848/49
 1848-1849 Schleswig-Holstein W. 1848/49
 1848-1849 Schleswig-Holstein W. 1848/49

1848-1849 Schleswig-Holstein W. 1848/49

1848-1849 Schleswig-Holstein W. 1848/49
 1848-1849 Schleswig-Holstein W. 1848/49

1848-1849 Schleswig-Holstein W. 1848/49
 1848-1849 Schleswig-Holstein W. 1848/49

1848-1849 Schleswig-Holstein W. 1848/49



1848-1849 Schleswig-Holstein W. 1848/49
 1848-1849 Schleswig-Holstein W. 1848/49

1848-1849 Schleswig-Holstein W. 1848/49



1848-1849 Schleswig-Holstein W. 1848/49
 1848-1849 Schleswig-Holstein W. 1848/49

1848-1849 Schleswig-Holstein W. 1848/49

1848-1849 Schleswig-Holstein W. 1848/49

1848-1849 Schleswig-Holstein W. 1848/49

1848-1849 Schleswig-Holstein W. 1848/49

1848-1849 Schleswig-Holstein W. 1848/49

1848-1849 Schleswig-Holstein W. 1848/49

1848-1849 Schleswig-Holstein W. 1848/49

1848-1849 Schleswig-Holstein W. 1848/49

1848-1849 Schleswig-Holstein W. 1848/49

1848-1849 Schleswig-Holstein W. 1848/49

1848-1849 Schleswig-Holstein W. 1848/49

1848-1849 Schleswig-Holstein W. 1848/49

1848-1849 Schleswig-Holstein W. 1848/49

1848-1849 Schleswig-Holstein W. 1848/49

1848-1849 Schleswig-Holstein W. 1848/49

1848-1849 Schleswig-Holstein W. 1848/49

1848-1849 Schleswig-Holstein W. 1848/49

1848-1849 Schleswig-Holstein W. 1848/49

SUEDE (Royaume de)

1.



2.



3.



NORWEGE (Royaume de)

1



2



SUISSE

3.



1



4



2



Type 2, planche 13

rectangulaire avec les mots : *Frimärke för lokalbef.*, sans valeur indiquée, imp. coul. obl.

1^{er} Juillet 1865. — Noir. | 4^{er} Janvier 1862. — Bistre.

NOTA. Ces timbres étaient destinés à la ville de Stockholm et valaient 1 sk. ou 3 ore.

Type 5, planche 13.

Décembre 1862. — Nom, armoiries, lion derrière lequel les armes de Suède, imp. coul. rect. dentel.

3 öre bistre.

NOTA. Ce timbre sert à l'affranchissement des lettres, circulant dans l'intérieur de la circonscription d'un bureau de poste.

Un sk. ou 3 ore vaut 0,0354 centimes.

NORWÈGE.

Bornée au nord par l'Océan glacial arctique, au sud par les détroits de Cattégat et de Skager-Rack, à l'est par la Laponie russe et le royaume de Suède, à l'ouest par la mer du Nord.

Capitale : **Christiania.**

Type 1, planche 13.

29 Septembre 1834. — Armoiries, lion dans un écusson, imp. coul. rect.

4 sk. bleu.

Type 2, planche 13.

Effigie à gauche du roi Oscar 1^{er}, imp. coul. rect. dentel.

29 Septembre 1834. — 4 sk. bleu.

28 Février 1857. — 2 sk. jaune.

» 8 sk. rouge.

6 Juin 1857. — 5 sk. lilas.

Type 3, planche 13.

Nom, armoiries, lion dans un écusson, imp. coul. rect. dentel.

31 Août 1863. — 8 sk. rose.

Janvier 1864. — 4 sk. bleu.

» 24 sk. bistre.

NOTA. Un skilling vaut 0,0354 centimes.

SUISSE OU CONFÉDÉRATION HELVÉTIQUE.

Bornée au nord par le grand-duché de Bade, au sud par le royaume Lombard-Vénitien et l'Italie, à l'est par le Tyrol, et à l'ouest par la France.

Capitale : **Berne.**

ADMINISTRATION FÉDÉRALE.

Types 1 et 2, planche 18.

Avril 1850. — Armoiries, croix blanche sur écusson fond rouge, imp. noire sur papier blanc, rect.

Orts-post : 2 1/2 rap. (pour les cantons allemands).

Poste-locale : 2 1/2 rap. (pour les cantons français).

Type 3, planche 18.

1^{er} Octobre 1850. — Mêmes armoiries, imp. noire sur papier coul. rect.

5 rap. bleu clair, 5 rap. bleu foncé, 40 rap. jaune.

1^{er} Janvier 1852. — Timbres semblables.

5 rap. bleu clair, imp. en coul. | 10 rap. orange, imp. noire.

1^{er} Janvier 1852. — Mêmes armoiries, sur écusson fond ligné rose, imp. coul. sur papier blanc, rect.

15 rap. rose (pour les cantons allemands).

15 cent. rose (pour les cantons français).

ADMINISTRATIONS CANTONALES.

BALE.

Type 4, planche 18.

1^{er} Juillet 1845. — Nom, armoiries, colombe blanche à relief, sur un écusson fond rouge, imp. noire, sur papier blanc et bleu, car.

Stadt-post : 2 1/2 rap. (pour la ville de Bale).

GENÈVE.

TIMBRES.

Type 8, planche 19.

1844. — Nom, armoiries aux armes de Genève, à droite une clef, à gauche un aigle couronné, imp. noire sur papier coul. rect.

Port local : 5 cent. vert. (pour la ville de Genève).

Type 6, planche 19.

1844. — Même type que le précédent, composé de deux timbres : port local, celui de gauche rect., celui de droite car., réunis, en haut et en bas, par un fillet d'encadrement; celui du haut porte : 10. Port cantonal : 5 cent. imp. noire, obl.

Port cantonal : 10 cent. vert.



THESE STAMPS



SUISSE (Suite)

5.



8.



7.



6.

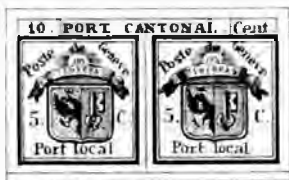

10.



9.



13.



11.



14.



15.



12.



TOSCANE (Grand duché de)

1



2



Type 5, planche 19.

1843 — Nom, armoiries aux armes de Genève, aigle non couronné, imp. noire, sur papier coul. rect.

Port cantonal : 5 cent. vert clair.

Type 7, planche 19.

— Nom, armoiries aux armes de Genève, aigle couronné, imp. noire sur papier coul. rect.

Port cantonal : 5 cent. vert clair, 5 cent. vert-bleuté.

Imp. coul. sur papier blanc, rect.

Port cantonal : 5 cent. vert.

ENVELOPPES.

Type 7, planche 19.

1843 — Nom, armoiries aux armes de Genève, aigle couronné, imp. coul. rect. (frappe à droite de l'enveloppe).

Port cantonal : 5 cent. vert.

NEUCHÂTEL.

Type 9, planche 19.

1848 — Armoiries, croix blanche sur ecusson fond rouge, imp. noire sur papier blanc, rect.

Poste locale : 5 centimes (pour la ville de Neuchâtel).

VAUD.

Type 10, planche 19.

1848 — Armoiries, croix blanche sur ecusson fond rouge, sous lequel se trouve un cornet de poste, imp. noire sur papier blanc, obl.

Poste locale : 4 cent., 5 cent. (pour la ville de Lausanne).

ZÜRICH.

Types 11 et 12, planche 19.

Fevrier 1843. — Nom, chiffre indiquant la valeur, imp. noire, fond quadrille, rect.

Local-tax : 4 centimes, sur papier rayé rose, horizontalement.

» 4 centimes, sur papier rayé rose, perpendiculairement.

Cantonal-taxe : 6 centimes, sur papier rayé rose, horizontalement.

» 6 centimes, sur papier rayé rose, perpendiculairement.

NOTA Le graveur a dessiné autant de types, qu'il y avait de timbres sur une planche, de là les différences qu'on remarque entre ces timbres.

Type 13, planche 19.

1849. — Armoiries, croix blanche sur écusson fond rouge, au-dessous duquel un cornet de poste, la valeur se trouve en chiffre dans l'angle supérieur de droite et dans celui inférieur de gauche, imp. noire obl.

Orts-post-poste locale : 2 1/2 rap. (pour la ville de Winterthur).

Adoption d'un type uniforme pour toute la Suisse.

Type 14, planche 19.

1^{er} Octobre 1854. — Déesse de la liberté, de face et à relief, imp. coul. rect.

5 rap. bistre, 5 rap. brun foncé, 10 rap. bleu, 15 rap. rose,
20 rap. jaune, 40 rap. vert foncé, 40 rap. vert-olive.

1^{er} Février 1855. — 4 fr. gris bleuté. | 1^{er} Juillet 1862. — 2 rap. gris.

NOTA. Les timbres de 0,15 centimes ont été supprimés le 31 août 1862; quant aux autres valeurs, elles l'ont été au fur et à mesure, qu'on en mettait celles du type suivant. Après le 31 Juillet 1863, ce type fut entièrement supprimé.

Type 15, planche 19.

Nom. deesse de la liberté, tournée vers la gauche, imp. coul. rect. dentel.

19 Sept. 1862. — 5 rap. noir.

13 Mars 1863. — 20 rap. jaune.

20 Octobre 1862. — 10 rap. bleu.

1^{er} Juin 1863. — 60 rap. bronzé.

1^{er} Novem. 1862. — 2 rap. gris.

15 Juill. 1863. — 1 franc doré.

» 30 rap. vermillon.

1^{er} Août 1863. — 40 rap. vert.

1^{er} Janvier 1863. — 5 rap. brun.

NOTA. Un rap. équivaut à un centime.

TOSCANE (Grand-duché de).

Borné au nord par le duché de Modène et les États de l'Église, qui le limitent aussi à l'est et au sud, borné à l'ouest par la mer Méditerranée

Capitale : Florence.

Type 1, planche 19.

1^{er} Avril 1851. — Armoiries, lion couronné, imp. coul. sur papier blanc, rect.

1 quatrini noir, 1 soldo orange, 1 crazia rouge, 2 cr. bleu clair,
2 cr. bleu foncé, 2 cr. bleu-vert, 4 cr. vert, 6 cr. bleu foncé,
6 cr. bleu-ardoise, 9 cr. brun.

1^{er} Avril 1851. — Timbres semblables sur papier bleuté.

1 quatrini noir, 1 soldo jaune-olive, 2 soldi brique, 1 crazia
rouge, 1 crazia brun, 2 cr. bleu foncé, 2 cr. bleu-vert, 4 cr.
vert, 6 cr. bleu foncé, 9 cr. brun, 9 cr. brun foncé, 60 cr.
rouge-brique.

NOTA. La nuance de ces timbres est fort variée.

GOVERNEMENT PROVISOIRE.

Type 2, planche 19.

1^{er} Janvier 1860. — Nom, armoiries, croix de Savoie, imp. coul. sur papier blanc,
rect.

1 cent. violet, 5 cent. vert pâle, 5 cent. vert foncé, 5 cent.
vert-olive, 10 cent. brun, 20 cent. bleu, 40 cent. rouge,
80 cent. chair, 3 lire jaune d'or.

NOTA. Ces timbres supprimés en octobre 1860, restèrent en usage jusqu'en jan-
vier 1861, époque à laquelle ils n'eurent plus aucun cours et furent remplacés par
ceux employés dans le royaume d'Italie. (Voir Italie.)

Un quatrini vaut 0,014 centime, un soldo 0,042 centimes, un crazia 0,07 centimes,
et au tira équivalent à un franc.

TURQUIE (Empire de).

Borne au nord par la Russie et la mer Noire, à l'ouest par les États Autrichiens et
la mer Adriatique, au sud par la Grèce, la Méditerranée et l'Isthme de Suez, à l'est
par la Perse.

Capitale : Constantinople.

Types 1 à 4, planche 51.

Decret impérial du 14 Ramazan 1278 (14 mars 1862), en circulation le 143 jan-
vier 1863.

Exclusivement pour l'intérieur de l'empire.

Nom, croissant surmonté du fac-simile de la signature du sultan, imp. noire sur
papier coul. rect.

20 paras jaune, 1 piastre violet, 2 piastres bleu clair, 5 piastres
carmin.

Types 1 et 2, planche 31.

Décembre 1863. — Timbres semblables aux précédents de même valeur, mais sur papier fort.

20 paras jaune, 1 piastre lilas.

Types 1 à 4, planche 31.

Exclusivement pour l'Intérieur de la capitale.

15 Janvier 1863. — Mêmes types que les précédents de même valeur, imp. noire, rect.

20 paras, 1 piastre, 2 piastres, 5 piastres vermillon.

NOTA. La nuance de ces quatre derniers timbres est fort variée.
Un para vaut 0,006 centimes, une piastre ou 40 paras 0,24 centimes.

WURTEMBERG (Royaume de).

Borne au nord-est, à l'est et au sud-est par le royaume de Bavière, au sud par le lac de Constance, la régence prussienne de Hohenzollern et le Grand-Duché de Bade, à l'ouest et au nord-ouest par ce dernier.

Capitale : **Stuttgart**.

TIMBRES.

Type 1, planche 20.

7 Octobre 1851. — Nom, chiffre indiquant la valeur, imp. noire sur papier coul. car.

1 kreuzer paille, 5 kr. jaune, 6 kr. vert, 9 kr. rose, 18 kr. pensée.

Type 2, planche 20.

Armoiries à trois cornes de cerf et à trois lions, imp. noire sur papier blanc, sans valeur indiquée, car.

Commission für retourbrieffe.

NOTA. Appliqué à la poste, ce timbre est destiné aux lettres en retour et n'a aucune valeur réelle.

Type 3, planche 20.

22 Octobre 1857. — Armoiries blanches à relief à trois cornes de cerf et à trois lions, imp. coul. car.

1 kreuzer bistre clair, 1 kr. brun foncé, 5 kr. jaune, 5 kr. orange, 6 kr. vert foncé, 9 kr. rose vif, 18 kr. bleu pâle.

9 Novembre 1859. — Timbres semblables, dentel.

1 kreuzer brun foncé, 5 kr. orange, 6 kr. vert pâle, 9 kr. rose vif, 9 kr. rouge-brun, 18 kr. bleu foncé.

NOTA. Les timbres de l'émission de 1857, ont un fil de soie qui les traverse; ceux de 1859 n'en ont pas.

WYOMING



WYOMING



WURTEMBERG (Royaume de)

3



1



2



4



CEYLON (ile de)

1



2



3



4



6



5



7



1 ^{er} Octobre 1862. — 1 kreuzer vert.	Décembre 1863. — 1 kr. vert-olive.
" 5 " rose.	" 9 kr. café au lait.
" 9 " bistre.	

ENVELOPPES.

Type 4, planche 20.

1^{er} Octobre 1862. — Nom, chiffre à relief indiquant la valeur, estampille et inscriptions transversales en vert, se trouvant à droite, octog.

3 kreuzer rose, 6 kr. bleu clair, 6 kr. bleu foncé, 9 kr. bistre,
9 kr. chocolat.

Timbres semblables sur papier azuré, avec inscriptions transversales en caractères plus petits.

3 kreuzer rose, 6 kr. bleu foncé, 9 kr. brun foncé.

NOTA. Un kreuzer vaut 0.0337 centimes.

ASIE.

ASIE.

CEYLAN (Ile de).

(Possession anglaise.)

Située à l'entrée du golfe de Bengale, près de l'extrémité sud-est du golfe de Mannar et le détroit de Palk, à 240 kilom. du cap Comorin.

Capitale : **Colombo.**

TIMBRES.

1857. Non, effigie à gauche de la reine Victoria. imp. coul.

Type 1, planche 20.

(Sur papier glacé.)

1/2 penny lilas, rect.

Type 2, planche 20.

1 penny bleu, rect.

1 » bleu, rect. dentel.

Type 3, planche 20.

2 pence vert, rect.

2 » vert, rect. dentel.

3 » brun, rect.

3 » brun, rect. dentel.

6 » brun-violet, rect.

6 pence chocolat, rect. dentel.

6 » brun-jaune, rect. dentel.

(Sur papier bleuté.)

6 pence brun-violet, rect.

Type 4, planche 20.

10 pence vermillon, rect.

10 » vermillon, rect. dentel.

Type 5, planche 20.

1 shilling pensée, rect.

1 » pensée, rect. dentel.

Type 6, planche 20.

4 pence rouge, octog.

4 pence rouge, octog. dentel.
 8 » marron clair, octog.
 8 » marron clair, octog. dent.
 8 » brun-jaune, octog. dentel.
 9 » brun, octog.
 9 » brun foncé, octog. dentel.
 9 » brun-jaune, octog. dentel.
 2 sh. bleu, octog.

2 sh. bleu, octog. dentel.

Type 7, planche 20.

1 sh. 9 p. vert, octog.

1 sh. 9 p. vert, octog. dentel.

NOTA. Les timbres de 2 et 5 pence ont les caractères de la valeur en lettres penchées : le 6 pence a les lettres droites.

ENVELOPPES.

Nom, effigie à relief de la reine Victoria, regardant à gauche, estampille frappée à droite de l'enveloppe.

Type 8, planche 21.

1 penny bleu, ovales.

2 » vert »

Type 9, planche 21

4 pence rose, ovales.

5 » brun »

Type 10, planche 21

6 pence pourpre, rondes.

1 sh. jaune d'or »

Type 11, planche 21.

8 pence brun, octog.

Type 12, planche 21.

9 pence violet, rect.

1 sh. 9 p. vert »

Type 13, planche 21.

2 sh. bleu, octog.

NOTA. Les enveloppes content 1/3 penny de plus que la valeur réelle, ou 1/2 penny pour 12 enveloppes.

Un penny vaut 0,1032 centimes, un sh. ou 12 pence fr. 4-25.

HONG-KONG (Chine).

(Possession anglaise.)

Dans la baie de Canton, sur la côte sud de la province de Kouang Toug, à 52 kilom. de Macao. Occupée par les Anglais en 1842.

Capitale : **Victoria.**

Type 1, planche 51.

Decembre 1862 — Nom, effigie à gauche de la reine Victoria, avec caractères chinois, imp. coul. rect. dentel.

2 cents brun, 8 cents jaune, 12 cents bleu, 18 cents lilas, 24 cents vert, 48 cents rose, 96 cents noir bleuté.



CEYLAN (Suite)

8.



10.



9.



11.



12.



INDE S ORIENTALES

1.



3.



2.



4.



6.



5.





Août 1863. — 4 cents vert-bleuté, 6 cents lilas, 30 cents vermillon.

NOTA. La désignation de la valeur s'y trouve renseignée en toutes lettres; les timbres de 18, 24, 48 et 96 cents l'ont en chiffres.

1 cent vaut 0,034 centimes.

INDES ORIENTALES.

(Possessions anglaises.)

Formées de deux grandes péninsules de l'Asie méridionale, séparées par le Gange, et qui sont dites *Inde en deçà du Gange* ou *Inde Cisgangaétique*, *Inde au delà du Gange* ou *Inde Transgangaétique*.

1^{re} L'*Inde Cisgangaétique* a la forme d'un triangle, dont la pointe est au sud, la base au nord : le côté occidental est baigné par la mer des Indes, celui de l'est par le golfe de Bengale; au nord, il a pour limite les monts Himalaya, qui le séparent du Tibet.

2^e L'*Inde Transgangaétique* a pour bornes au nord l'empire chinois, à l'est la mer de Chine, à l'ouest le golfe de Bengale, au sud ces deux mêmes mers ou bras de mer et le détroit de Sincapour.

Capitale : **Calcutta.**

TIMBRES.

Type 1, planche 21.

— Nom, effigie à gauche de la reine Victoria, imp. coul. rect.

1834. — 1/2 anna rouge. | 1/2 anna bleu, 1 an. rouge.

Type 2, planche 21.

— Nom, effigie à gauche de la reine Victoria, imp. coul. rect.

2 annas vert.

Type 3, planche 21.

— Nom, effigie bleue de la reine Victoria regardant à gauche, imp. coul. octog.

4 annas rouge.

Type 4, planche 21.

1835. — Nom, effigie à gauche de la reine Victoria, imp. coul. sur papier blanc glacé, rect. dentel.

1/2 anna bleu, 1 an. brun, 2 an. vert, 2 an. jaune, 2 an. rose,
4 an. noir, 8 an. rose.

— Timbres semblables sur papier bleuté, rect. dentel.

4 annas noir, 8 an. rose.

Type 5, planche 21.

— Nom, effigie à gauche de la reine Victoria, imp. coul. sur papier glacé, encadrement octog. rect. denté.

8 pies violet, sur papier blanc, 8 pies violet, sur papier bleuté.

NOTA. Ce timbre est destiné à l'affranchissement des journaux.

ENVELOPPES.

Type 6, planche 21

Nom, effigie à relief de la reine Victoria regardant à gauche, estampille à droite, rondes.

1/2 anna bleu, sur papier blanc.

1 anna brun, sur papier azuré.

NOTA. Il existe également des enveloppes *Smith Elder and Co. East India agents London*, employées par cette maison pour ses envois dans les Indes. Sauf l'inscription, elles sont absolument les mêmes que celles désignées à la Grande-Bretagne, page 47.

Un anna vaut 0,1320 centimes à Bénarès, 0,1334 centimes à Bombay, 0,1583 centimes à Calcutta et 0,1487 centimes à Madras.

L'anna de la Compagnie des Indes en usage dans ces trois dernières localités, vaut 0,1484 centimes, un pies est la douzième partie d'un anna.

AFRIQUE.

AFRIQUE.

CAP DE BONNE-ESPÉRANCE.

(Possession anglaise.)

Bornée au nord par le pays des Hottentots, à l'est par la Cafrerie, au sud et à l'ouest par l'Océan.

Cette colonie fut fondée en 1652, par les Hollandais (166 ans après la découverte du cap de Bonne-Espérance). Elle fut occupée en 1795 et 1806 par les Anglais, et leur a été laissée en 1813.

Capitale : **Cape-Town** (fondée en 1652 par Van Riebeck).

Type 1. planche 22.

— Nom, déesse de l'Espérance en repos, imp. coul. sur papier bleuté, triang.

1 penny brique, 4 pence bleu.

— Timbres semblables sur papier blanc.

1 penny brique, 1 p. rouge-amarante, 4 p. bleu, 6 p. lilas,
1 sh. vert foncé.

juin 1863. — 6 pence violet, 1 sh. vert clair

Type 2. planche 22.

1861. — Nom, déesse de l'Espérance en repos, imp. coul. sur papier blanc, triang.
lithogr.

1 penny brique, 1 p. bleu, 4 p. bleu, 4 p. brique.

NOTE. — La colonie s'étant trouvée au départ de timbres, a été forcée d'émettre provisoirement ces quatre derniers.

Type 5. et contre.



Novembre 1863. — Nom, déesse assise sur une ancre et reposant le bras gauche sur un bélier, imp. coul. sur papier glacé, rect. dentel.

6 pence bleu, 1 sh. vert.

NOTE. Un penny vaut 0.1052 centimes, un sh. ou 12 pence vaut fr. 4-25.

LIBÉRIA (République de).

Fondée en 1821, par des nègres des États-Unis, dans la Guinée septentrionale sur la côte du Poivre, à l'est du cap Mesurado, entre le cap Palmas et la colonie anglaise de Sierra-Leone.

Son nom signifie qu'elle ne doit être habitée que par des hommes libres : elle est en effet destinée à recevoir les noirs affranchis des États-Unis.

Capitale : **Monrovia**.

Types 1 et 2. planche 22.

Nom, déesse de la liberté, imp. coul. rect. dentel.

6 cents rouge, 12 cents bleu, 24 cents vert.

NOTE. Le timbre de 24 cents appartient seul au type n° 2, à cause qu'il a la valeur en chiffres, au lieu de l'avoir en toutes lettres, comme l'ont les autres.

Un cent vaut 0.034 centimes.

MAURICE (Ile).

(Possession anglaise.)

Ile de l'Océan Indien, située à 180 kilom. est-nord-est de l'île de la Réunion. Colonisée en 1644 par les Hollandais. Les Français s'y établirent en 1715. Elle fut cédée définitivement aux Anglais en 1815.

Capitale **Port-Louis**.



C. DE ROUSE HUBSCH



1870-1871



1871-1872



1872





1998年12月15日

1998年12月15日

1998年12月15日

1998年12月15日

1998年12月15日

1998年12月15日

1998年12月15日

1998年12月15日

1998年12月15日

1998年12月15日

1998年12月15日

1998年12月15日

1998年12月15日

1998年12月15日

1998年12月15日

1998年12月15日

1998年12月15日

CAP DE BONNE ESPÉRANCE



LIBERIA (République de)



MAURICE (île)



TIMBRES.

Type 1, planche 22.

1857. — Nom, déesse assise (sans indication de valeur), imp. coul. rect.

Rouge, vert, violet.

Type 2, planche 22.

1857. — Timbres semblables avec indication de valeur, imp. à la main en travers du timbre.

4 pence vert, 8 pence violet.

Type 3, planche 22.

— Timbres semblables avec indication de valeur, imp. coul. rect.

6 pence bleu, 1 sh. vermillon.

— 6 pence pensée, 1 sh. vert-olive.

— Timbres semblables dentel.

6 pence pensée, 1 sh. vert foncé.

Type 3 A, planche 22.

— Nom, effigie à gauche de la reine Victoria, avec couronne placée au-dessus des cheveux, imp. coul. rect.

2 pence bleu foncé.

Type 4, planche 22.

— Nom, même effigie avec diadème, fond à lignes diagonales, imp. coul. rect.

1 penny rouille, 2 p. bleu.

— Nom, même effigie avec fond à lignes diagonales croisées.

1 penny rouille, 2 p. bleu foncé.

Type 5, planche 22.

— Nom, même effigie plus petite, avec couronne, fond à lignes verticales, horizontales et diagonales, imp. coul. rect.

2 pence bleu pâle.

NOTA. Le type 5 a seul le mot *Mauritius*, placé à droite, de haut en bas, les précédents, c'est-à-dire les types 3 A et 4, l'ont de bas en haut.

Type 6, planche 22.

— Nom, effigie à gauche de la reine Victoria avec diadème, entourage grec, imp. coul. rect.

1 penny vermillon, 2 p. bleu.

Type 7, planche 22.

1861. — Nom, effigie à gauche de la reine Victoria, imp. coul. sur papier glacé, rect dentel.

1 penny brun, 2 p. bleu, 4 p. rose, 6 p. vert, 9 p. lilas, 1 sh. vert.

1863. — 6 p. violet. 1 sh. jaune.

Septembre 1863. — 3 pence vermillon, 5 sh. violet vif.

NOTA. Les 6 p. 1 et 5 sh. ont la valeur en chiffre, designée de chaque côté du timbre.

ENVELOPPES.

Type 8, planche 22.

— Nom, effigie à relief de la reine Victoria regardant à gauche, estampille à droite, rondes, sur papier bleuté.

6 pence brun-violet. | Juin 1863. — 6 pence violet clair.

Type 9, planche 22

— Même effigie, ennégone.

9 pence brun-marron.

Type 11, planche 32.

1863. — Nom, effigie à relief de la reine Victoria regardant à gauche, estampille à droite, sur papier bleuté, ovales.

1 sh. jaune d'or.

NOTA. Les enveloppes coûtent 1/4 penny, à ajouter à la valeur réelle.

Un penny vaut 0.1042 centimes, un sh. ou 12 p. fr. 1-25.

NATAL (Terre ou Côte).

(Possession anglaise.)

Comprenant la Cafrerie maritime, le long de l'Océan indien, sur un développement de 799 kil. et s'étendant de la Hottentotie à la baie de Lagoa. Chaîne de montagnes à l'ouest, d'où descendent la Talhaa, le Borjie, le Natal, le White-Ants-River, le Christian, le Saint-Jean et le Saint-Christophe.

Son nom lui vient d'une rivière qui se jette dans la mer des Indes et près de l'embouchure de laquelle est Port-Natal. Les *Boers*, Hollandais d'origine, qui habitent ce pays, ont jusqu'en 1844 opposé une vive résistance aux Anglais.

Capitale : **Pietermaritzbury.**

Types 1 à 4, planche 25.

1857. — Nom, couronne au milieu, avec lettres V R de chaque côté, à reliefs sur papier coul. rect. de grande dimension.

5 pence rose, 6 p. vert, 9 p. bleu, 1 sh. café au lait

REUNION (île de la)

1.



2.

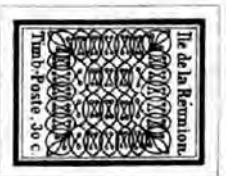

St^e HÉLÈNE(Re)

1.



SIERRA-LEONE

1.



NATAL.

1.



5.

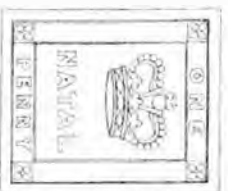

2.



3.



6.



4.



10/10

10/10

10/10

1

10/10

10/10

10/10

10/10

10/10

10/10

10/10

10/10

10/10

10/10

10/10

10/10

10/10

10/10

10/10

10/10

10/10

REVUE



REVUE



REVUE

REVUE



Type 5, planche 25.

— Nom, couronne au milieu sans lettres V. R. à relief sur papier coul. rect. de petite dimension.

1 penny jaune, 1 p. rose, 1 p. bleu (pour les journaux).

Type 6, planche 25.

1860. — Nom, effigie à gauche de la reine Victoria, imp. coul. rect. dentel.

1 penny rouge, 5 p. bleu, 6 p. lilas.

1863. — 1 penny brun-rouge.

NOTA. Un penny vaut 0.1042 centimes, un sh. ou 12 pence fr. 1-25.

RÉUNION (Ile de la).

(Possession française.)

Située dans la mer des Indes, entre Madagascar et l'île Maurice.

Elle fut découverte en 1543, par don Mascarenhas ; les Français l'occupèrent de 1642 à 1810, époque à laquelle elle fut prise par les Anglais et restituée à la France, le 2 avril 1815. Elle fut appelée d'abord Mascareigne, nom de celui qui la découvrit, puis Bourbon, en l'honneur de Louis XIV ; puis sous la République, l'île de la Réunion, et de Bonaparte ; elle a repris le nom de Bourbon en 1815 et finalement celui de la Réunion en 1848, qu'elle a conservé jusqu'aujourd'hui.

Chef-lieu : **Saint-Denis**.

Types 1 et 2, planche 25.

— Nom, dessins de fantaisie, imp. noire sur papier azure. rect.

15 cent. 50 cent

SAINTE-HÉLÈNE (Ile).

(Possession anglaise.)

Elle isolée de l'Océan atlantique méridional et située à 1,200 kil. sud-est de l'île de l'Ascension et à 1,800 kilom. ouest de Benguela. Station des vaisseaux se rendant dans les Indes. Elle fut découverte en 1502, par le Portugais Juan de Nova, qui n'y fonda pas d'établissement. Les Hollandais s'y établirent vers le milieu du xvi^e siècle et les Anglais la leur enlevèrent en 1673.

Chef-lieu : **Saint-James** (James-town).

Type 1, planche 25.

Janvier 1857. — Nom, effigie à gauche de la reine Victoria, imp. coul. rect.

6 pence bleu.

| 6 pence bleu, rect. dentel.

Type 2, planche 32.

Septembre 1863. — Nom, effigie à gauche de la reine Victoria, imp. coul. rect.

1 penny rouge-brique. 4 pence carmin.

NOTA. La gravure du 6 pence, dont la valeur a été biffée d'un trait, a servi à l'émission de ces timbres, qui ont la valeur imp. en noir et ajoutée au moyen d'un timbre humide.

Un penny vaut 0.1052 centimes.

SIERRA-LÉONE (Côte de).

[Possession anglaise.]

Elle est bornée au nord et au nord-est par la Sénégambie; à l'est par la Côte des Grains; au sud et à l'ouest par l'Océan atlantique, le long duquel elle occupe l'espace compris entre le cap Verda et l'embouchure du Mesurado. Remarquable par son climat malsain.

Chef-lieu: Freetown.

Type 1, planche 25.

— Nom, effigie à gauche de la reine Victoria, imp. coul. sur papier blanc glacé.

6 pence violet, rect.

| **6 pence violet, rect. dentel.**

NOTA. *Un penny vaut 0.1052 centimes.*

AMÉRIQUE.

AMÉRIQUE.

ANTIGUA (Ile) ANTILLES.

(Possession anglaise.)

Gouvernement des Iles-sous-le-Vent, située à 6½ kilom. nord de la Guadeloupe.
Elle fut découverte en 1492, par Christophe Colomb. Elle appartient aux Anglais depuis 1632.

Chef-lieu : **Saint-Jean**.

Type 1, planche 24.

1862. — Nom, effigie à gauche de la reine Victoria, imp. coul. rect. denté.

1 penny rouge-violet, 6 p. vert.

NOTA. *Un penny vaut 0.1042 centimes.*

ANTILLES DANOISES.

Iles Saint-Thomas, Sainte-Croix et Saint-Jean.

Ces trois îles sont situées dans celles du Vent. Elles forment ensemble le gouvernement des Indes occidentales danoises.

Capitale : **Christianssted**.

Type 1, planche 24.

1860. — Armoiries royales, sceptre et épée croisés, surmontés d'une couronne, imp. coul. car.

5 cents rouge, sur papier blanc, 3 cents rouge, sur papier jaune.

NOTA. *Un cent vaut 0.08 centimes.*

ARGENTINE (République)

ou

RIO DE LA PLATA (Provinces unies de)

Bornée au nord par la Bolivie, à l'est par le Brésil, le Paraguay, l'Uruguay, au sud-est par l'Océan Atlantique, à l'ouest par le Chili, au sud par la Patagonie.

Capitale : **Buénos-Ayres.**

Type 1, planche 24.

Loi du 24 février 1838. — En circulation le 30 avril 1838.

Nom (Confédération argentine), soleil à l'horizon, entourage grec, imp. coul. rect.

5 centavos vermillon.

NOTA. La différence de ce timbre avec les suivants, provient de ce qu'il a été fait dans le Paraná.

Type 2, planche 24.

30 Avril 1838. — Timbres semblables avec entourage grec plus large et désignation de la valeur en chiffres et caractères plus petits.

5 centavos vermillon, 10 cent. vert, 15 cent. bleu.

Type 5, planche 24

11 Janvier 18 2. — Nom (République argentine), bonnet phrygien dans un ovale, surmonté du soleil, imp. coul. sur papier blanc rect.

5 centavos rose, 10 cent. vert, 15 cent. bleu.

Types 4 à 6, ci-contre.



1864 — Nom, effigie à gauche de Don Bernardino Rivadavia, encadrements divers, imp. coul. rect.

5 centavos carmin, 10 cent. vert, 15 cent. bleu de ciel.

CORRIENTES (Province de).

Situe entre le fleuve Parana et les provinces Gasparine, Entre-Rios et Cordova

Chef-lieu : **Corrientes.**

ANTILLES DANOISES

1.



ANTIGUA (île)

1.



ARGENTINE (République)

1.



3.



2.



BAHAMAS (îles)

1.



2.



BARBADE (île)

1.



2.



BRESIL (empire du)

1.



2.



3.



Types 4 et 5, planche 32.

Nom, effigie de la République, imp. coul. rect.

16 février 1836. — 1 réal M. C. bleu. | 1860. — Bleu, sans valeur indiquée.

NOTA. — Ces timbres étaient tout à fait d'un usage local; il en existe 8 types de ce dernier, dont les différences sont trop minimes pour pouvoir les décrire.

La valeur du timbre bleu est de 3 centavos.

1 centavo vaut 0,05 centimes, un réal 0,09 centimes.

BAHAMAS (Iles) OU LUCAYES, ANTILLES.

(Possessions anglaises.)

Situées dans l'Océan Atlantique, au nord de Cuba dont elles sont séparées par le vieux canal de Bahama et au sud-est de la Floride, dont elles sont séparées par le nouveau canal de Bahama.

Chef-lieu : **Nassau**, dans l'île de la Providence.

Type 1, planche 24.

Nom, effigie à gauche de la reine Victoria, avec les mots *interinsular*, imp. coul. rect. dentel.

10 Juin 1839. — 1 penny rouge pâle. | 1862. — 1 penny carmin vif.

1 » rouge-brun.

NOTA. Ce timbre sert à l'affranchissement des lettres d'une île à l'autre. Les principaux produits des îles sont représentés par un ananas et un coquillage se trouvant dans de petits ovales, vers le bas, de chaque côté du timbre.

Type 2, planche 24.

Nom, effigie à gauche de la reine Victoria, imp. coul. rect. dentel.

16 décembre 1834. — 4 pence rose. | 1862. — 6 pence ardoise.

» 6 pence lilas.

Type 3, planche 32.

Avril 1863. — Nom, effigie à gauche de la reine Victoria; à gauche dans un petit ovale, un ananas, à droite un coquillage, imp. coul. rect. dentel.

1 sh. vert.

NOTA. Un penny vaut 0,1042 centimes, un shilling ou 12 p. fr. 1-25

BARBADE (Ile) ANTILLES.

(Possession anglaise.)

Située par 62° long. ouest 11° lat. nord.

Elle fut découverte et possédée d'abord par les Portugais; elle appartient aux anglais depuis 1624.

Chef-lieu : **Bridgetown**.

Type 1, planche 24.

17 Avril 1852. — Nom, déesse assise, sans indication de valeur, imp. coul. rect.

(Sur papier bleuté.)

(Sur papier blanc)

Vert foncé, bleu, rouge.

Vert-olive, bleu, rouge, noir bl.

Timbres semblables sur papier blanc, rect. dent.

Vert-olive, vert foncé, bleu, rouge.

NOTA. — La valeur du timbre vert est de 1/2 penny, du bleu de 1 p., du rouge de 4 p. et du noir bleuté de 1 sh.

Type 2, planche 24.

— Nom, déesse assise, avec indication de la valeur, imp. coul. rect.

6 pence rouge, 1 sh. noir bleuté

- Timbre semblable dentel.

6 pence rouge

NOTA. *Un penny vaut 9,1052 centimes, un sh. ou 12 p. fr. 1-25.*

BRÉSIL (Empire du).

Borne au nord par l'Océan Atlantique, les républiques de Venezuela et de la Nouvelle Grenade, à l'ouest par les républiques de la Nouvelle-Grenade, de l'Équateur, du Pérou, de la Bolivie, du Paraguay et la Confédération Argentine; au sud, par la république de l'Uruguay et à l'est par l'Océan Atlantique.

Capitale : **Rio-de-Janeiro.**

Type 1, planche 24.

1^{er} Juillet 1843. — Grands chiffres indiquant la valeur, ovales-oblongs de grande dimension.

50, 60, 90 reis, noir.

Type 2, planche 24.

Chiffres italiques indiquant la valeur, oblongs.

1^{er} Juillet 1843. — 50, 60, 90 reis noir. | 1843. — 10, 180, 500, 600 reis noir.

Type 3, planche 24.

Chiffres droits indiquant la valeur, oblongs.

1850. — 10, 20, 50, 60, 90, 180, 500, 600 reis, noir.

1854. — 10, 50 reis bleu.

NOTA. Les deux derniers timbres servent à l'affranchissement des journaux.

Type 4, planche 22.

1861. — Chiffres droits indiquant la valeur, imp. coul. obl.

280 reis vermillon, 450 reis jaune.

NOTA. 10 reis valent 0,3308 centimes.

BUÉNOS-AYRES (État indépendant des.)

Ancienne province de Rio-de-la-Plata, séparée en 1853.

Cet État est borné au nord par la province d'Entre-Rios et le Rio-de-la-Plata, au nord-ouest par la province Cordova, au sud-ouest par le Rio-Negro, au sud et au sud-est, par l'Océan Atlantique.

Capitale **Buénos-Ayres.**

Type 1, planche 25.

Lor du 2 avril 1858. — En circulation le 29 avril 1858.

Nom, vaisseau dans un ovale-obl., imp. coul. obl.

2 pesos bleu, 5 p. vert, 4 p. rouge, 5 p. jaune.

Lor du 2 octobre 1858. — En circulation le 26 octobre 1858.

1 peso brun foncé, 4 reales brun clair.

1 Janvier 1860. — 1 peso bleu. | — 4 pesos bleu.

» 5 pesos brun. | » 5 » bleu.

Type 2, planche 25.

Nom, tête de la Liberté tournée à gauche, imp. coul. obl.

3 Sept. 1860. — 1 peso bleu. | 20 Sept. 1862. — 1 peso rose.

» 2 p. rouge. | » 2 pesos bleu.

» 4 reales vert sur papier
pleuté.

NOTA. 1 peso vaut 0,25 centimes, un real 0,09 centimes.

CANADA.

(Possession anglaise.)

Borné au nord par le Labrador, au sud par les États-Unis, à l'est par le Nouveau-Brunswick, le Golfe Saint-Laurent et le Labrador, et à l'ouest par le territoire de la Compagnie de la baie d'Hudson.

Le Canada est divisé en deux provinces : Haut et Bas-Canada. Elles sont réunies, depuis 1840, sous un seul gouvernement constitutionnel.

Capitale **Québec.**

Types 1 à 5, planche 25.

1857. — Nom, effigies diverses, imp. coul. rect.

1 2 penny rose, reine Victoria à gauche. | 6 pence stg. 7 1/2 cy. vert,
reine Victoria à gauche.

3 pence vermillon foncé, castor. | 10 pence 8 d. stg. bleu, Jacques
Cartier à droite.

6 » noir, prince Albert à droite.

Types 1 à 3, planche 23.

1858. — Timbres semblables, dentel.

1/2 penny rose, 3 pence vermillon foncé, 6 p. noir, 6 p. stg.
7 1/2 cy. vert, 10 p. 8 d. stg. bleu.

Types 1, 2, 6, 4 et 7, planche 23.

— Nom, effigies diverses, imp. coul. rect. dent.

1 cent. rose, 5 cent. vermillon pâle, 10 cent. brun. 12 1/2 cent.
6 p. stg. vert, 17 cent. 8 stg. bleu.

NOTA. Le 10 pence a un castor, à droite de l'ovale et quelques feuilles de vigne à gauche; le 17 cent. semblable à ce timbre, est dépourvu de ces deux ornements.

ENVELOPPES.

Type B, planche 23.

— Effigie blanche à relief de la reine Victoria, regardant à gauche, imp. coul. ovales, estampille à droite.

5 cents vermillon, 10 cent. marron.

NOTA. Un penny vaut 0,1042 centimes, un cent 0,054 centimes.

CHILI (République du).

Bornée au nord par la Bolivie, à l'est par la Confédération de la Plata, au sud par la Patagonie, à l'ouest par l'Océan Pacifique.

Capitale : **Santiago.**

Type 1, planche 25.

— Nom, effigie à gauche de Christophe Colomb, imp. coul. sur papier blente, rect.

5 centavos rouge-brun, 10 cent. bleu.

Mêmes types sur papier blanc.

1 cent. jaune, 5 cent. chocolat, 5 cent. rouge, 10 cent. bleu.
20 cent. vert.

NOTA. Un centavo vaut 0,08 centimes.

COLOMBIE ET ILE DE VANCOUVER.

(Possession anglaise.)

L'île de Vancouver, ou plutôt l'île de Gaudra-et-Vancouver, est située dans le Grand Océan Boréal, sur la côte nord-ouest de l'Amérique septentrionale et fait partie de la Nouvelle-Bretagne. Elle est séparée du continent par le Golfe de Georges à l'est, les



BUENOS AYRES (Etat independant de)

1.



2.



CANADA

1.



2.



3.



4.



5.



6.



6.



7.



CHILI (Republique de)

1.



détroits de Johnstone et de la Reine Charlotte au nord, et celui de Jean de Fuca au sud. En 1786, les Anglais s'y établirent, mais les Espagnols s'emparèrent de leurs comptoirs en 1789. Rendue à l'Angleterre; elle recut son nom de la rencontre qui eut lieu à cette occasion, entre l'officier Quadra et l'Anglais Vancouver.

Type 1, planche 26.

Nom, effigie à gauche de la reine Victoria, imp. coul. sur papier blanc glacé, rect. dentel.

2 1/2 pence chair.

NOTA. Un penny vaut 0,1062 centimes.

COSTA-RICA (République de).

Située entre l'État de Nicaragua au nord, le Grand Océan au sud et sud-ouest, la mer des Antilles et la Colombie à l'est.

Capitale : **San-José**.

Type 1, planche 32.

Nom, ecusson de la République, entouré de lauriers et surmonté d'un aigle aux ailes déployées, imp. coul. rect.

2 centavos lilas, 5 cent. vert.

Type 2, planche 32.

Avril 1863. — Nom, chaîne de montagnes baignée par deux mers, au-dessus de laquelle se trouvent cinq côtes, représentant les cinq États indépendants de l'Amérique Centrale savoir : *Guatemala, San-Salvador, Honduras, Nicaragua et Costa Rica*, imp. coul. rect.

1/2 real bleu foncé, 2 reales rouge.

Mai 1863. — Timbres semblables dentel.

1/2 real bleu, 2 reales rouge.

NOTA. Un real vaut 0,67 centimes.

CUBA ET DE PORTO-RICO (Iles de), **ANTILLES.**

(Possessions espagnoles.)

L'île de Cuba est bornée au nord par le golfe du Mexique, le détroit de la Floride et le canal de Bahama; à l'est par le détroit de la Floride et le canal Passé-du-Vent, qui la sépare d'Haiti; au sud par la mer des Antilles, qui la sépare de la Jamaïque et du Guatemala; à l'ouest par le canal de Yucatan, qui la sépare du Mexique.

Capitale : **Havane.**

L'île de Porto-Rico est baignée au nord par l'Océan Atlantique et au sud par la mer des Antilles. Elle est séparée de l'île d'Haïti à l'ouest, par un détroit de 100 kilomètres de large et avoisinée à l'est par les Iles Vierges.

Capitale : **Saint-Jean.**

Type 1, planche 26.

1er Janvier 1855. — Effigie à droite de la reine Isabelle II, imp. coul. sur papier bleuté, avec un W en filigrane, rect.

1/2 real plata noir, 1/2 r. pl. vert-bleuté, 1 r. pl. vert, 2 r. pl. rouge-violet, 2 r. pl. y 1/4 rouge-violet.

1856. — Timbres semblables sur papier blanc, avec lignes diagonales croisées en filigrane, imp. coul. rect.

1/2 real plata vert-bleuté, 1 r. pl. vert, 2 r. pl. rose.

1857. — Timbres semblables sur papier blanc, imp. coul. rect.

1/2 real plata bleu-vert, 1/2 r. pl. bleu, 1/2 r. pl. bleu de ciel, 1 r. pl. vert clair, 1 r. pl. vert foncé, 1 r. pl. vert-olive, 2 r. pl. rose, 2 r. pl. brun-jaunâtre, 2 r. pl. carmin, 2 r. pl. y 1/4 rose.

NOTA. Pour obtenir un timbre d'une valeur de 2 1/4 r. pl., on a appliqué, avec un timbre humide, la désignation : Y 1/4 sur celui de 2 r. pl.

Type 2, voyez Espagne page 41, type 19.

Janvier 1864. — Effigie à gauche de la reine Isabelle II, imp. coul. sur papier coul. rect.

1/4 real pl. noir sur jaune, 1/2 r. pl. vert sur rose, 1 r. pl. bleu sur chair, 2 r. pl. vermillon sur chair.

Un real plata vaut 0.39 centimes.

ÉTATS CONFÉDÉRÉS DE L'AMÉRIQUE DU NORD.

Son territoire n'étant pas encore fixé, nous ne pouvons en donner la situation géographique.

Capitale : **Richmond.**

Type 1, planche 26.

1862. — Nom. effigie à droite de Jefferson Davis dans un ovale, imp. coul. rect. de grande dimension.

5 cents vert, 5 cents bleu, 5 cents rouge.



UNITED STATES POSTAGE



UNITED STATES POSTAGE



11/11/2019

11/11/2019

11/11/2019

11/11/2019

11/11/2019

11/11/2019

11/11/2019

11/11/2019

11/11/2019

11/11/2019

11/11/2019

11/11/2019

11/11/2019

11/11/2019

11/11/2019

11/11/2019

11/11/2019

11/11/2019

11/11/2019

11/11/2019

11/11/2019

11/11/2019

11/11/2019

11/11/2019

11/11/2019

11/11/2019

11/11/2019

11/11/2019

11/11/2019

11/11/2019

11/11/2019

11/11/2019

11/11/2019

11/11/2019



ETATS CONFEDERES DE L'AMERIQUE DU NORD.



ETATS UNIS DE L'AMERIQUE DU NORD.



Type 2, planche 26.

— Nom, effigie à droite de Jefferson Davis dans un ovale, valeur répétée aux quatre angles, imp. coul. rect.

10 cents rose, 10 cents bleu clair.

Type 3, planche 26.

— Nom, effigie à droite de Jefferson Davis dans un cercle, imp. coul. sur papier glace, rect. de petite dimension

5 cents bleu de ciel.

Type 5, planche 32.

— Effigie à droite de Jefferson Davis, imp. coul. rect. de petite dimension

1 cent jaune pâle.

Types 6 et 7, planche 32.

— Nom, effigie de Andrew Jackson, imp. coul. rect.

2 cents verts (à gauche), 2 cents rouge (à droite)

Type 8, planche 32.

— Nom, effigie à droite de Calhoun, imp. coul. rect.

10 cents bleu pâle, 10 cents bleu foncé.

Type 9, planche 32.

Nom, effigie à gauche de Washington, imp. coul. rect.

20 cents vert

OFFICES PARTICULIERS.

Type 4, planche 26.

Nom, chiffres indiquant la valeur, imp. coul. rect. de grande dimension.

Richmond Bucks express paid.

1 cent noir, 2 cents rose, 5 cents brun, 10 cents bleu, 15 cents vert, 20 cents rouge.

NOTA. Un cent vaut 0,054 centimes.

ÉTATS-UNIS DE L'AMÉRIQUE DU NORD.

Cette république est bornée au nord par l'Amérique anglaise, dont elle est séparée par une partie du cours du Saint-Laurent et par les lacs Supérieur, Huron, Erie et Ontario, et la rivière Saint-Clair; à l'est par l'Océan Atlantique; au sud par la République et le Golfe du Mexique; et à l'ouest par l'Océan Pacifique.

Capitale : **Washington.**

Le système postal projeté en 1622, n'y fut réellement en vigueur qu'en 1710. D'après un acte du Parlement anglais (cette république était une colonie anglaise à cette époque), le directeur-général des postes (*Postmaster-General*), devait avoir son bureau principal à New-York et d'autres bureaux auxiliaires dans une ou plusieurs localités convenables d'autres provinces. En 1753, Benjamin Franklin fut nommé directeur-général des postes avec un traitement au minimum de 15,000 francs par an, pour lui et son aide. Il apporta bientôt des améliorations sensibles dans son administration, qui augmentèrent considérablement les revenus de la poste. En 1760, il proposa de faire circuler une maille, destinée au transport des dépêches, entre Philadelphie et Boston, qui partirait une fois par semaine de chacune de ces deux villes. Franklin s'étant rendu suspect par les sympathies qu'il avait pour les colonies, fut destitué en 1774.

TIMBRES.

Types 2 et 3, planche 26.

Décret du 3 Mars 1847. — En circulation le 1er Juillet 1847.

Nom. U. S. en haut du timbre, effigies diverses, imp. coul. sur papier blenti, rect.

5 cents bronze (effigie à gauche de Franklin).

10 cents noir (effigie à droite de Washington).

Types 4, 5 et 8, planches 26 et 27.

1er Juillet 1851. — Nom. en haut U. S., effigies diverses, imp. coul. rect.

1 cent bleu, Franklin à droite. 5 cents rouge, Washington à gauche.

12 " noir " "

Septembre 1857. — Timbres semblables dentel.

1 cent bleu, 5 cents rouge, 12 cents noir.

Types 6 et 7, planche 27

Nom. en haut U. S., effigies diverses, imp. coul. rect.

3 Janvier 1856. — 5 cents brun (Jefferson à droite).

4 Mai 1855. — 10 cents vert (Washington à gauche).

Septembre 1857. — Timbres semblables dentel.

5 cents brun, 10 cents vert.

NOTA. Les treize étoiles qui se trouvent sur le timbre de 10 cents, représentent les treize États qui formaient la République, au moment de la déclaration de son indépendance.

Type 1, planche 26,

15 Juin 1869. — Nom, aigle prenant son vol vers la gauche, imp. coul. dans un ovale obl. rect.

1 cent bleu (pre-paid).

NOTA. Les *drop-letters*, ce qui veut dire les lettres distribuées dans le lieu où elles ont été mises à la poste, payaient une surtaxe de 1 cent, pour la retribution du facteur. Ce timbre était destiné à acquitter cette surtaxe.



ETATS UNIS (Suite)

6.



7.



8.



9.



10.



11.



12.



13.



14.



15.



16.



17.



18.



19.



Types 9 à 11, planche 27.

Nom, effigies diverses, imp. coul. rect. dentel.

18 Juillet 1860. — 24 cents lilas (Washington à droite).

2 Août 1860. — 30 cents orange (Franklin à gauche).

15 Août 1860. — 90 cents bleu (Jefferson à gauche).

Types 12 à 19, planche 27.

Septembre 1861. — Nom, effigies diverses, imp. coul. rect. dentel.

1 cent bleu, (Franklin à droite).	12 cents noir, (Washington à gauche).
5 » rouge, (Washington à gauche)	24 » lilas, (Washington à droite).
5 » jaune-brun, (Jefferson à g.)	50 » orange, (Franklin à gauche)
10 » vert, (Washington à gauche).	90 » bleu. (Jefferson à gauche)

Type 14, planche 27.

Mars 1862. — Nom, effigie à gauche de Jefferson, imp. coul. rect. dentel.

3 cents brun foncé.

NOTE. Les 10 et 24 cents ont chacun trois étoiles, formant les treize États-Unis primitifs.

Type 23, planche 27.

1er Juillet 1863. — Nom, effigie de face du président Andrew Jackson, rect. dentel.

2 cents noir.

ENVELOPPES.

Type 20, planche 23.

Effigie à relief de Washington, regardant à gauche, imp. coul. sur papier jaune ovales de grande dimension.

1er Juillet 1853. — 5 cents rouge. | 17 Oct. 1853. — 6 cents rouge.

5 Août 1853. — 6 » vert. | 2 Avril 1853. — 10 » vert.

ombres semblables sur papier blanc.

1er Juillet 1853. — 5 cents rouge. | 17 Octobre 1853. — 6 cents rouge.

5 Août 1853. — 6 » vert. | 2 Avril 1853. — 10 » vert.

Type 22, planche 23.

10 Septembre 1860. — Nom, effigie à relief de Franklin regardant à droite, imp. coul. ovales de petite dimension.

1 cent bleu, sur papier jaune.

NOTE. Il n'existe pas de nombre semblable, sur papier blanc.

Type 21, planche 23.

10 Septembre 1860. — Nom, effigie à relief de Washington regardant à gauche, avec une étoile de chaque côté de l'ovale, imp. coul. sur papier jaune, ovales de petite dimension.

3 cents rouge, 4 cents bleu et rouge, 6 cents rouge, 10 cents vert.

10 Septembre 1860. — Timbres semblables sur papier blanc.

3 cents rouge, 4 cents bleu et rouge, 6 cents rouge, 10 cents vert.

NOTA. Le 4 cents est composé de deux timbres, 1 cent bleu et 3 cents rouge, frappés en regard sur une seule enveloppe.

Type 23, planche 23.

Juillet 1860. — Nom, effigie à relief de Washington regardant à gauche, imp. coul. ovales.

(Papier jaune.)		(Papier blanc.)
3 cents rose, 6 cents rose.		3 cents rose, 6 cents rose.
(1853. — Papier bleuté.)		
3 cents rose, 6 cents rose.		

Type 24, planche 23.

Juillet 1860. — Nom, effigie à relief de Washington regardant à gauche, imp. coul. ovales-oblongs.

10 cents vert, sur papier jaune. 10 cents vert, sur papier blanc.

Juillet 1860. — Timbres semblables sur papieraille.

12 cents brun et rouge, 20 cents bleu et rouge, 24 cents vert et rouge, 40 cents rouge et noir.

Type 26, planche 35.

1^{er} juillet 1863. — Nom, effigie à relief du président Andrew Jackson regardant à gauche, ovale de fantaisie.

2 cents noir.

OFFICES PARTICULIERS.

Voici un résumé succinct des circonstances par lesquelles ces timbres ont été émis.

Avant la réforme postale qui eut lieu en 1845, le prix des lettres était fixe, d'après la distance qu'elles avaient à parcourir, distance qui, variant à l'infini, rendait parfois le taux exorbitant. Pour donner une idée de cette exagération de taxe, il suffira de dire que le prix fixé entre Boston, New-York et Philadelphie était de 12 1/2 cents ou 67 1/2 centimes.

Ce taux élevé causait depuis longtemps un vif mécontentement, qui accrut encore lorsqu'on apprit l'adoption en Angleterre, d'une taxe uniforme de 1 penny ou 10 centimes, pour les lettres destinées à l'intérieur.

Ce mécontentement suggéra à MM. D. G. Blood et Co, de Philadelphie, l'idée d'or-





22



20



21



23



24



OFFICES PARTICULIERS.

1.



2.



3.



4.



5.



6.



7.



goniser, en 1843, un service complet, pour la distribution des lettres de leur ville, en concurrence avec le service du gouvernement. Le premier timbre-poste qu'ils employèrent fut celui qui représente : *un facteur portant un sac de lettres et enjambant par-dessus les bâtiments*. Ce timbre peut donc être considéré comme le premier timbre américain, le gouvernement n'en ayant adopté que le 1^{er} juillet 1847.

Le succès de cette entreprise privée, engagea d'autres maisons à en organiser de semblables et, vers la fin de 1844, *M. Hale et Co, de Boston*, firent partir chaque jour par chemin de fer, des messagers, entre les cités de Boston, New-York et Philadelphie. Les deux timbres octogones aux noms : *Hale and Co* étaient employés pour les lettres de Boston et New-York et celui représentant un aigle et portant les mots : *American Mail Co* était usité entre Philadelphie et New-York.

Vint ensuite le timbre « *W. Wyman 8 Court st. et 3 Wall st.* », représentant *un convoi de chemin de fer*, émis par une autre maison pour la correspondance des lettres entre Boston et New-York, puis s'établit un service entre Albany et New-York, pour lequel on employait le timbre « *Brainard and Co, 58 Wall st.* »

Ces exploitations privées devaient nécessairement nuire aux revenus de la poste et obliger celle-ci à diminuer ses prétentions; c'est ce qui eut lieu et, le 3 mars 1845, le port des lettres fut fixé à 3 cents pour toute distance au-dessous de 3 milles et 10 cents pour celle au-dessus.

Cette diminution sur le prix n'était cependant pas suffisante, car la taxe désignée plus haut était encore augmentée, par le droit de 2 cents, prélevé pour chaque lettre, par le facteur, qui n'avait pas d'autre rétribution. Ce fut cette demi mesure qui enfanta la quantité de compagnies postales, dont nous donnons plus loin la nomenclature des timbres et qui se chargèrent des lettres à la moitié et même au quart de la taxe fixée par le gouvernement. Leur succès, qui ne pouvait être douteux, devint tellement inquietant pour le gouvernement, que celui-ci, compléta la loi du 3 mars 1851, en déclarant *routes postales*, les villes et cités et en se réservant de recueillir les lettres de l'intérieur des villes, pour les transporter aux bureaux centraux, qui expédiaient les lettres à destination.

Les timbres *Post office Despatch* (Dépêche de l'office postal) *Government city despatch*, etc. (Dépêche du gouvernement pour la cité) prouvent suffisamment, que les sociétés privées faisaient ce service. Ce qui porta le coup mortel à toutes ces institutions, ce fut le procès intenté par le gouvernement à *Kocheraperquer et Co*, successeurs de *D. O. Blood et Co de Philadelphie*.

Le tribunal décida, que d'après la loi du 3 mars 1851, les villes et cités avaient été transformées en *routes postales* et que le gouvernement avait seul le droit, d'y faire transporter les lettres.

Cette décision débarrassa le gouvernement de toutes ces postes privées, dont il ne reste plus aujourd'hui que quelques-unes qui se chargent uniquement du transport des paquets et des lettres de faire part.

Type 32, planche 59.

American express Company postage paid, imp. noire sur papier glacé, obl.

2 cents vert.

Type 0, planche 0.

American express company utica, drapeau américain dans un écusson.

Rouge et bleu.

Type 1, planche 28.

American letter mail Co (aigle à droite), imp. noire, obl.

20 for a dollar.

Type 80, planche 54.

Avenue 8 th. Post Office, imp. coul. car.

Rouge.

Type 30, planche 52.

Bank and insurance letter city post, 30 william st. (boite à lettres), imp. coul. sur papier blanc, rect.

Carmin, noir, noir sur jaune.

Type 51, planche 52.

Bank and insurance letter city post, 30 william st., basement (boite à lettres), imp. coul. rect. de plus grande dimension.

Carmin.

Type 86, planche 54.

Bank and insurance letter city post, 82 Broadway (boite à lettres), imp. coul. rect.

Carmin, noir.

Type 49, planche 52.

Bank and insurance notice delivery office (perystile), imp. coul. rect.

Bleu, 30 william st. | Bleu, 82 Broadway.

Type 60, planche 60.

Harris' penny dispatch, obl.

Vermillon sur blanc, noir sur vert

Type 50, planche 50.

Boston rouge. Ls P. O. J. Mc Cornick, imp. coul. sur papier fantaisie, rect.

5 cents rouge.

Beaucoup semblable au type 2, planche 23.

Bloods and Co all letters off except a bag, rond.

Noir.

Type 96, planche 54.

Blood's dispatch, envelope for Philadelphia delivery: lettres à relief, rond

Vermillon sur jaune.

Type 38, planche 52

Blood's one cent despatch; petit obl

Doré sur noir glacé.

Type 4, planche 23.

Blood's paid despatch, colombe, imp. noire, ovales.

Blanc, vert, doré sur bleu

Types 43 et 43, planche 54

Blood's penny post, Kochersperger and Co, Philadelphia (effigie de B. Clay).

Noir, effigie à gauche, ovale. | Noir, effigie à droite, rect.



POST OFFICE STAMPS

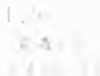
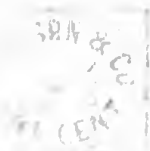

25



26



OFFICES PARTICULIERS

101



102



103



105



106



107



104



108



109



110



111



112



113



114



115



Type 74, planche 35.

Blood's penny post, Philadelphia, petit obl.

Or sur bleu, or sur gris, bleu sur gris, bleu sur burelé gris et rouge, or sur glacé noir.

Type 37, planche 32.

Blood's post office despatch, petit obl.

Or sur glacé noir.

Type 8, planche 29.

D. O. Blood's and Cos. city despatch; messenger courant sur les toits. Il porte un paquet sur l'épaule droite avec l'inscription : « *City despatch* » et sous le bras droit, une pancarte avec le mot : *Paid*, car.

Noir.

Type 10, planche 29.

D. O. Blood's and Cos., messenger courant sur les toits, car.

Noir.

Type 9, planche 29.

Timbre semblable sans autres inscriptions, que celles du paquet et de la pancarte, car.

Noir.

Type 7, planche 28.

Bouton's rough and ready city despatch post (effigie à gauche de Zachary Taylor), imp. noire, rect.

2 cents blanc.

Type 80, planche 35.

Boyce's city express post, imp. noire, ovale-obl.

2 cents vert.

Type 51, planche 51.

Boyd's city express post (sigle sur une sphère), ovale.

2 cents rouge sur blanc, 2 cents doré sur blanc glacé.

Type 52, planche 51.

Boyd's city express post (aigle sur une sphère), imp. noire ovale.

1 cent violet, 1 c. bleu pâle, 1 c. vert bouteille, 2 cents vert, 2 cents or sur blanc glacé, 2 cents vert sur glacé, 3 cents vert.

Type 67, planche 55.

Boyd's city express post, aigle sur une sphère, ovale.

1 cent vert, 1 cent lilas, 1 cent violet, 2 cents vermillon, 2 cents rouge, 2 cents doré sur carmin, 2 cents doré sur bleu, 2 cents doré sur blanc, 2 cents doré sur vert, 2 cents doré sur vermillon, 2 cents doré sur amaranthe.

Type 00, planche 00.

Boyd's city post, 39 Fulton st. cor. of pearl (aigle à relief), imp. coul. ovales (enveloppe)

Rouge, bleu.

Type 60, planche 35.

Brady and Co (coffre), imp. coul. obl.

Rouge sur jaune.

Type 2, planche 28.

Brainard and Co, N.Y. 58 Wall. st., imp. coul. rond.

20 for a dollar : bleu, noir.

Type 108, planche 35.

C. and W. Bridge despatch, imp. dorée, obl.

Jaune, vert, vermillon.

Type 105, planche 35.

Brigg's paid despatch, imp. dorée, petit obl.

Rose.

Type 58, planche 31.

Broadway post office (locomotive), imp. noire, obl.

Blanc.

Type 72, planche 55.

Brooklyn city express post (colombe), imp. noire sur papier glace, ovale.

1 cent bleu-vert, 1 cent bleu, 2 cents amarante, 2 cents rose.

Types 80 et 92, planche 54.

Brown and Cos. city post, chiffre dans un ovale, imp. noire, rect.

1 cent blanc, 2 cents blanc.

Type 1, planche 26.

Brown and McGill's, u. s. p. o. despatch, aigle à gauche, imp. coul. obl.

Bleu.

NOTA. Ce timbre, sauf l'inscription, est absolument le même que le type n° 1, planche 26 des États-Unis.

Type 13, planche 29.

M. C. Callaway paid, chiffre dans un cercle, entouré de onze étoiles, imp. coul. rect.

2 cents bleu.

Type 55, planche 31.

Carrier's despatch (valeur dans un ovale, formant un arc), imp. coul. obl.

1 cent rose, 1 cent bleu, 1 cent vermillon.

THE POST OFFICE



ETATS UNIS (Suite)

8.



9.



10.



11.



13.



12.



14.



15.



16.



18.



19.



17.



Type 41, planche 31.

6. Carters paid despatch, petit obl.

Noir.

Type 70, planche 33.

Central post-office, imp. noire, rond.

1 cent brun-jaune.

Type 90, planche 90.

P. Q. Charleston, s. s. postage paid (chiffre dans un ovale), imp. coul. rect.

5 cents lilas, 5 cents bleu.

Type 22, planche 30.

Cheever and Towle, 7 state st. city letter delivery, imp. coul. rond.

2 cents bleu, 2 cents vermillon.

Type, 118, planche 34.

Chicago penny post (ruche), imp. coul. rect.

Orange.

Type 3, planche 28.

City despatch delivery (justice), femme tenant une balance en main, ovale

1 cent noir.

Type 100, planche 34.

City despatch post (effigie de face), imp. noire rect.

2 cents vert.

Type 78, planche 35.

City express post, chiffre indiquant la valeur, imp. coul. rect.

1 cent noir, 1 cent bleu, 2 cents noir, 2 cents bleu.

Type 13, planche 29.

City letter express mail, chiffre dans un écusson, imp. coul.

1 cent rouge.

Type 76, planche 35.

City Winans' post; bombe ailee, imp. noire sur papier glace, obl. de grande dimension.

2 cents blanc, 5 cents jaune, 10 cents vert, 20 cents vermillon.

Type 71, planche 33.

Clark and Co (coffre), imp. coul. rect.

1 cent rose, 1 cent bleu.

Type 46, planche 31.

Clinton's penny post, Philadelphia, obl.

Noir

Type 97, planche 34.

Compagnie Franco-Américaine, Gauthier frères et C^e (vaisseau), imp. coul. obl.
Rouge.

Type 111, planche 35.

Cornwell's post-office, Madison square (effigie à gauche de Madison), imp. coul. rose.
Rose.

Type 56, planche 51.

Cresman and Co's, penny post, Philadelphia, petit obl.
Doré sur glacé noir, doré sur rose.

Type 0, planche 0.

Cumming's city post, car.
2 cents noir.

Type 40, planche 51.

De Ming's penny post, Frankford, petit obl.
Noir, brun.

Type 105, planche 55.

Dupuy et Schenck penny post (ruche), imp. noire obl.
Gris.

Type 117, planche 34.

Eagle city post Adams' express paid, 80 Chesnut st. imp. noire, rond festonné.
Blanc.

Type 35, planche 52.

Eagle city post from Adams express, imp. noire sur papier glacé, obl. de grande dimension.
Jaune.

Type 54, planche 51.

East River P. O. 18 Ave. D (vaisseau), imp. noire sur papier glacé, obl.
Vert.

Type 49, planche 54.

Essex letter express, imp. noire sur papier glacé, rect.
2 cents vermillon.

Type 116, planche 34.

Essex letter express, SX., imp. noire sur papier glacé, rect.
2 cents vermillon.

Type 113, planche 35.

Florida express (cavalier), imp. noire rect.
Rose, chamois, bleu.

Type 211, planche 50.

Floyd's penny post (effigie de face de Floyd), imp. coul. rect.
Bleu, vermillon, vert, rose, noir, brun.



ETATS UNIS (Suite)

20



22



21



23



24



25



26



27



28

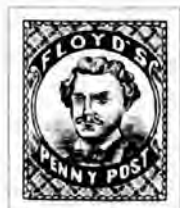

29



30



Type 44, planche 31.

Graffin's Baltimore despatch (colonne), imp. coul. rect.

1 cent noir, 1 cent rouge.

Type 47, planche 34.

Gordon's city express (facteur), imp. noire, rect.

2 cents vert, 2 cents vermillon, 2 cents blanc, 2 cents doré sur blanc, 2 cents doré sur vermillon.

Type 57, planche 31.

Government city dispatch (courrier), imp. coul. rect.

1 cent gris, 1 cent rouge.

Type 20, planche 50.

Hale and Co, 13, court st., Boston, imp. coul. octog.

20 for a dollar : bleu, vermillon.

Type 21, planche 50.

Hale and Co, Boston, imp. coul. octog.

20 for a dollar : bleu, vermillon.

Type 94, planche 34.

Hanford's pony express (courrier), imp. noire sur papier glacé, ovale-obl.

2 cents jaune.

Type 0, planche 0.

Harnden's express, Boston-New Orleans, messenger portant un sac sur l'épaule gauche et un, sous le bras droit, rond.

Noir.

Type 97, planche 34.

Honour's city post, paid, petit obl.

Bien sur gris, noir sur blanc.

2 cents gris.

NOTE. Ce dernier diffère des précédents par l'encadrement qui est perlé, tandis que les autres l'ont, formant la chaîne.

Type 00, planche 00.

Hourly express post letter stamp, imp. noire, diamant.

1 cent vert.

Type 39, planche 32.

Hussey's bank and insurance special message post, imp. coul. rect.

1 cent jaune, 1 cent brun, 1 cent rouge, 1 cent vert, 1 cent noir, 1 cent lilas, 1 cent bleu.

Type 60, planche 52.

Hussey's one stamp or cent each delivery 11 A M city post, imp. coul. rect.

1 cent rouge.

Type 104, planche 53.

Hussey's S. M. post. 30 William st. N. Y. (Dieu du commerce debout sur un cheval au galop), imp. noire sur papier glace coul. car.

5 cents vermillon, 10 cents bronze sur vert, 15 cents doré sur noir, 25 cents doré sur bleu.

Type 48, planche 31.

International express, imp. noire, obl.

2 cents vermillon.

Type 17, planche 31.

International letter express, imp. noire obl.

2 cents chair.

Type 66, planche 33.

Mc Intires city express post (Mercure), imp. coul. rect.

2 cents carmin.

Type 53, planche 31.

Jenkin's Camden dispatch (effigie à gauche de Washington), rect.

Noir, brun.

Type 110, planche 35.

Ker's city post, effigie de face de Ker, imp. coul. rect.

2 cents bleu, 5 cents bleu, 2 cents vermillon, 5 cents vermillon

Type 00, planche 00.

Ker's city post (armoiries), imp. noire sur pap. glacé coul. obl.

1 penny vert-pâle, 5 p. orange.

Type 00, planche 00.

Ker's city post, imp. noire sur pap. glacé coul. obl.

1 penny bleu, 1 p. vert, 1 p. carmin foncé, 5 p. carmin foncé

Type 109, planche 35.

Letter express free (déesse), imp. noire, ovale.

Gris.

Type 27, planche 30.

Mc Memphis paid, chiffre dans un ovale, fond quadrille, imp. coul. rect.

5 cents vermillon.

Type 0, planche 0.

Menant and Co express post, 21 Conti street, imp. coul. obl.

Rouge.

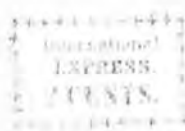
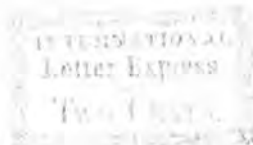
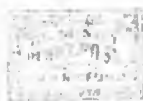
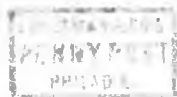
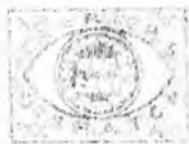

31.



33.



32.



34.



35.



36.



37.



38.



39.



40.



41.



42.



43.



44.



45.



46.



47.



48.





Type 93, planche 34.

Messenkops Union square post office (fontaine), imp. noire sur papier glacé, obl.

Vert.

Type 96, planche 32.

Metropolitan, Errand and Carrier express Co, imp. coul. gr. écusson.

1 cent, 5 cents, 10 cents, 20 cents rouge.

1 cent, 5 cents, 10 cents, 20 cents bleu foncé.

Type 91, planche 34.

Timbre semblable, chiffre à relief, imp. coul. gr. écusson.

2 cents rouge sur jaune.

Type 85, planche 34.

Metropolitan 13 American bible house N. Y., imp. coul. lettres à relief, obl. -octag.

Vermillon. bleu, brun.

Type 84, planche 34.

Metropolitan p. o. express to mail. Un B. Laws P. M., imp. coul. lettres à relief, petit écusson.

1 cent bleu, 1 cent vermillon.

Type 0, planche 0.

G. A. Mills free despatch post, imp. noire, obl.

Vert.

Type 8, planche 28.

Mobile, post office paid (chiffre dans une étoile entourée de figures), imp. coul. car

5 cents bleu

Type 34, planche 32.

Moody's penny dispatch, Chicago, imp. noire sur papier glacé, obl.

Vermillon.

Type 19, planche 29.

Nashville tenn. W.-D. Mc Nisch. p. m., chiffre entouré de onze étoiles dans un ovale, imp. coul. sur papier gris, rect.

5 cents mauve, 5 cents amarante.

Type 29, planche 30.

New-Jersey express Co, tête de cheval à relief, imp. coul. ovales.

Vert clair sur jaune, vert foncé sur jaune.

Type 16, planche 29.

New-Orléans, post office, J.-L. Riddell (chiffre dans un ovale), imp. coul. rect.

2 cents vermillon, 2 cents bleu.

Type 17, planche 29.

Mêmes designations, chiffre dans un ovale, imp. coul. rect.

5 cents brun sur blanc, 5 cents brun sur bleuté.

Type 83, planche 54.

New-York post-office, effigie à gauche de Washington, rect. de grande dimension
5 cents noir.

Type 14, planche 29.

One cent despatch (cavalier), imp. coul. rect.

Bleu, vermillon.

Type 13, planche 29.

One cent despatch, Washington (cavalier), imp. coul. rect.

Lilas, bleu, vermillon.

Type 69, planche 32.

Paid eagle post, at Adam's express, imp. coul. petit obl.

Rouge, bleu.

Type 112, planche 35.

Pomroy letter express (buste de femme), imp. coul. rect.

Noir, brun-jaune, bleu.

Type 79, planche 35.

Post-office despatch, imp. coul. obl.

1 cent bleu, 1 cent vermillon, 1 cent bronze.

Type 25, planche 30.

Prices city express post (effigie à droite de Price), imp. coul. ovale de grande dimension.

2 cents vert, 2 cents vermillon.

Type 24, planche 30.

Prices city express post (buste à droite), imp. coul. ovale de petite dimension.

2 cents vert, 2 cents vermillon.

Type 59, planche 31.

Priet's paid despatch, imp. noire, petit obl.

Jaune, bleu, rose, blanc.

Type 107, planche 35.

Roadman's penny post, imp. coul. obl.

Rose.

Type 119, planche 34.

Mc Robish and C^o. Acapulco-S.-Francisco-Line (vaisseau), imp. coul. rect.

1 real bleu, 1 real vert, 1 real rose.



RECEIVED
AMERICAN
EXPRESS COMPANY
Paid
MAY 10 1878



CHICAGO CITY WEST
RECEIVED
MAY 10 1878

MOODY'S
Jenny Doyah
CHICAGO

W. WEAVER
RECEIVED
MAY 10 1878



HUNTER'S
RANK 5
RECEIVED
MAY 10 1878
MESSAGE
POST
30 BULLOCK

HUNTER'S
RECEIVED
MAY 10 1878
CITY POST

RECEIVED
CITY POST
MAY 10 1878

RECEIVED
MAY 10 1878



WARWICK
2c.
RECEIVED
MAY 10 1878

RECEIVED
MAY 10 1878

WARWICK
2c.
RECEIVED
MAY 10 1878

ETATS UNIS (Suite)

49.



52.



50.



53.

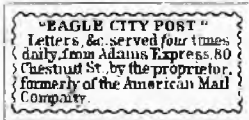

54.

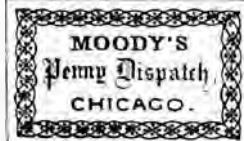

55.

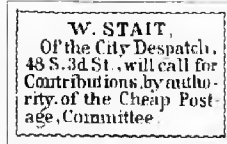

57.



56.



58.



59.



60.



61.



51.



62.



64.

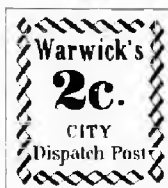

63.



65.

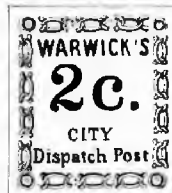

Type 101, planche 35.

Robison and Co (enveloppe de lettre), imp. noire, obl.
1 cent bleu clair.

Type 90, planche 00.

Royal insurance company, écusson à relief, imp. coul. ovale.
Bleu foncé sur jaune.

Type 102, planche 35.

Richmond postage (drapeau américain), imp. coul. rect.
5 cents vert.

Type 98, planche 54.

Russell post office, 8 th. ave. (buste de Russell à droite), imp. noire, sur papier coul.
octog.
Vert, jaune, bleu, rose, vert sur vert.

Type 99, planche 54.

Smith's city express post, postage paid, imp. noire sur papier glacé, obl.
2 cents vert.

Même type que le précédent.

Smith's city express post, to be collected on delivery, imp. noire sur papier glacé,
obl. de plus grande dimension.
2 cents vert, 2 cents vermillon.

Type 90, planche 90.

Souter and Co's city letter dispatch (colombe), imp. coul. rect.
1 cent lilas.

Type 90, planche 90.

Spence and Brown express, paid post, cavalier, octog. obl.
Noir sur blanc.

Type 25, planche 50.

Squier and Co's city letter despatch (colombe), imp. coul. rect.
1 cent vert, 1 cent lilas, 1 cent rose, 1 cent marron, 2 cents
rouge, 2 cents vert.

Type 335, planche 52.

W. Stait of the city despatch, imp. noire sur papier glacé, obl.
Jaune.

Type 90, planche 00.

Staten Island paid express post, imp. coul. obl.
3 cents rouge.

Type 64, planche 32.

Steinmeyer's city post, paid, imp. coul. sur papier glacé, petit obl.
2 cents vert, 2 cents bleu, 2 cents rose, 2 cents jaune.

Type 60, planche 60.

Stringer and Morton's city dispatch, imp. noire, obl.

Brun.

Type 73, planche 33.

Swartz, Clatham s. q. post office city dispatch post (effigie à gauche de Washington)
imp. coul. rect.

Vermillon, rose, noir.

Type 82, planche 33.

Swartz for U. S. mail, imp. coul. car.

1 cent bleu pre-paid.

Type 65, planche 32.

Swartz Rough and Ready city dispatch post (effigie à gauche du président Zachary
Taylor), imp. coul. rect.

Rouge.

Type 75, planche 33.

Teese and Co's penny post Philadelphia, imp. coul. petit obl.

Bleu sur gris, rouge sur blanc, bleu sur blanc.

Type 26, planche 50.

To the post office, from Johnson's Box, imp. noire, écusson.

Blanc.

Type 12, planche 29.

Union square, p. o. city dispatch, imp. noire, petit écusson.

2 cents rose.

Type 11, planche 29.

Union square, p. o. to the mail, NY. city, imp. noire, petit écusson.

1 cent vert.

Type 81, planche 33.

U. S. Mail prepaid, imp. noire, rond.

**1 cent brun-jaune, 1 cent paille, 1 cent rose, 1 cent jaune
1 cent jaune, papier glacé.**

Type 42, planche 31.

U. S. p. o. paid, petit obl.

1 cent noir, 1 cent bleu, 1 cent or sur glacé noir.

Type 100, planche 33.

U. S. p. o. paid L.P. imp. noire, petit obl.

1 cent rose.

UNITED STATES POSTAGE

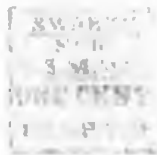
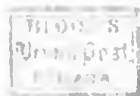
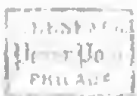

ETATS UNIS (Suite)

66.



67.



68.



69.



70.



71.



73.

74.



75.



72.



76.



78.



77.



79.



80.



82.



81.



35

37



39

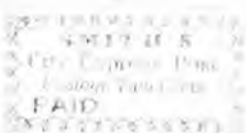

83



85



84



86.



89.



87



88



90



91



92



93



94



95



96



97



98



100



99



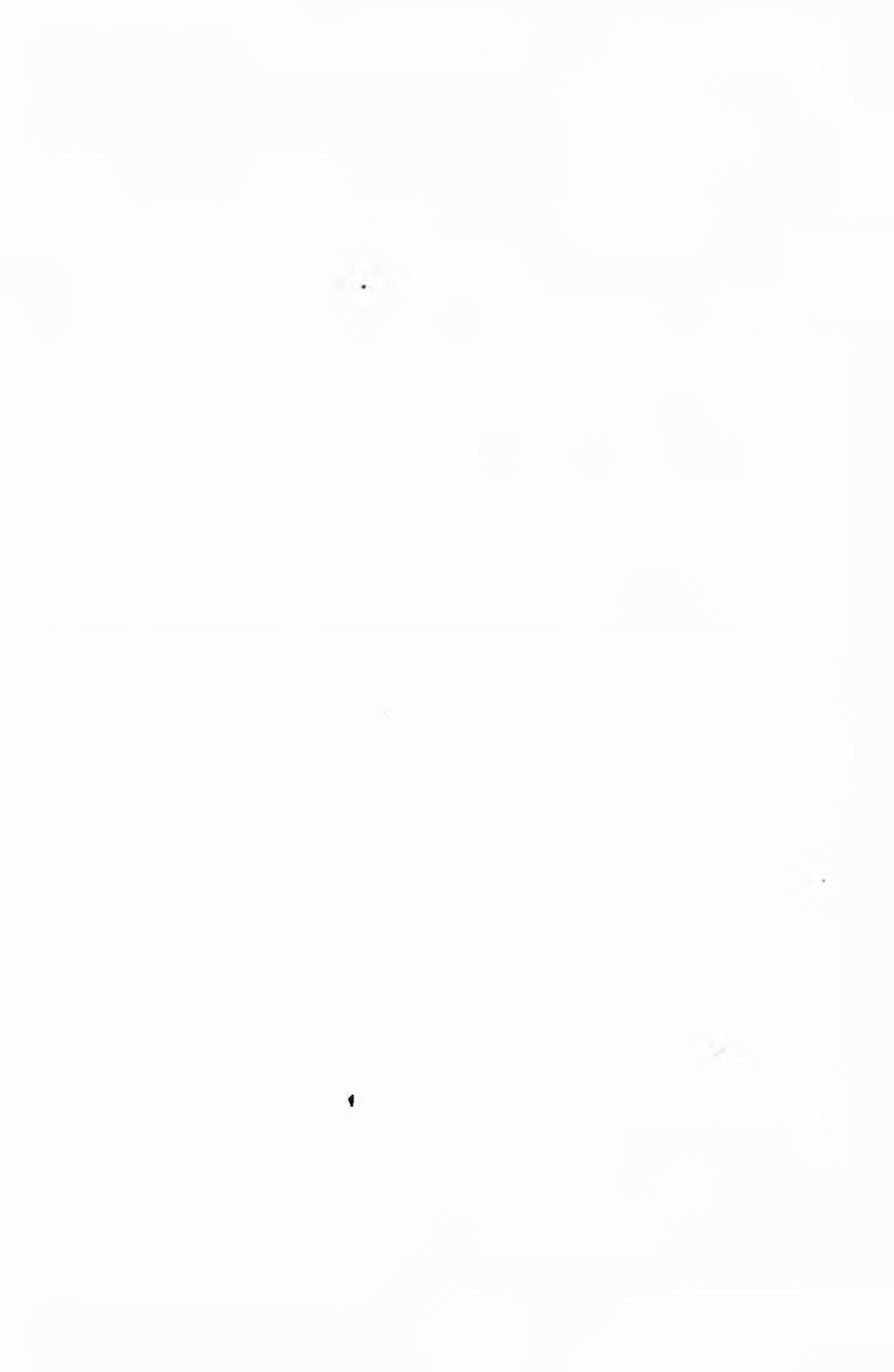

Type 64, planche 52.

Warwick's city dispatch post, encadrement quadrillé, imp. noire, rect
2 cents carmin, 2 cents jaune.

Type 65, planche 52.

Même inscription, encadrement formant la chaîne, imp. noire, rect
2 cents jaune.

Même inscription, avec filets pour encadrement, imp. coul. rect.
2 cents chair, 6 cents chair.

Type 77, planche 55.

Wells, Fargo and Co, écusson entouré d'une jarretière, imp. coul. rond.
1/2 oz. 1 dollar bleu.

Type 114, planche 55.

Wells, Fargo and Co, one newspaper over our California routes, imp. coul. obl. de
grande dimension.
Bleu.

Type 63, planche 55.

Wells, Fargo and Co pony express (cavalier), imp. coul. rect.
1 dollar rose, 2 dol. rose, 2 dol. noir, 2 dol. vert, 4 dol. vert,
4 dol. noir.

Type 115, planche 55.

Wells, Fargo and Co, pony express, if enclosed in our franks (cavalier), imp. coul.
rect.
10 cents 1/2 oz. brun, 25 cents 1/2 oz. bleu-vert.

Type 00, planche 00.

Wells, Fargo and Co, inscription en grands caractères, avec les mots suivants en
travers : 1/2 ounce paid from St Joseph to Placeville per pony express, imp. coul.
obl.
Rouge-violet.

Type 00, planche 00.

Whittleley's express (effigie dans un ovale), imp. coul. rect.
2 cents rouge.

Type 3, planche 23.

W. Wyman, 8, court st. and 3, Wall. st. (convoi), imp. noire, obl.
20 for a dollar. blanc.

NOTA. Un cent vaut 0,054 centimes, un dollar fr. 5-40.

ÉTATS-UNIS DE LA NOUVELLE GRENADE.

Formés en 1831, du démembrement de la république de Colombie.

Bornés au nord par la mer des Antilles et la république de Venezuela, à l'est par la Guyane, au sud par la république de l'Équateur, et à l'ouest par le Grand Océan.

Capitale : **Santa-Fé-de-Bogota.**

Type 2, planche 53.

Nom, *Conféd. Granadina, correos nacionales*, écusson de ce pays dans un cercle, imp. coul. rect. coins coupés.

2 1/2 cent vert, 5 cents brun, 5 cents jaune, 5 cents lilas, 5 cents violet clair, 10 cents brun, 10 cents jaune, 20 cents bleu.

Type 1, planche 53.

Nom, *Conféd. Granadina, correos nacionales*, même écusson, mais un peu plus grand et la bordure plus large que les précédents, imp. coul. rect.

2 1/2 cents vert-olive, 2 1/2 cents vert clair, 5 cents bleu, 5 cents bleu-violet, 5 cents lilas, 10 cents brun, 10 cents roux, 10 cents rouge, 10 cents vermillon, 20 cents jaune, 20 cents bleu, 1 peso rose.

Type 4, planche 53.

1861.—Nom, *Estados Unidos de Nueva Granada*. Écusson de la Répub. dans un ovale, contenant neuf étoiles, imp. coul. rect. de grande dimension.

2 1/2 cents noir, 5 cents jaune-brun, 5 cents jaune, 10 cents bleu, 20 cents rouge, 1 peso rose-lilas.

Type 3, planche 53.

1862.—Nom, *E. U. de Columbia correos nacionales*. Écusson de la Répub. dans un cercle, avec neuf étoiles qui l'entourent, imp. coul. sur fond de coul. rect. coins coupés.

5 cents jaune, 10 cents bleu-violet, 10 cents bleu, 20 cents rose, 50 cents vert, 1 peso lilas.

Type 5, planche 53.

1863.—Nom, *E. U. de Columbia correos nacionales*, même écusson entouré de lauriers et surmonté de neuf étoiles disposées en couronne, imp. coul. sur fond blanc, rect. coins coupés.

5 cents jaune, 10 cents bleu, 20 cents rouge.

THE UNIVERSITY OF CHICAGO PRESS

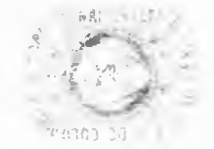

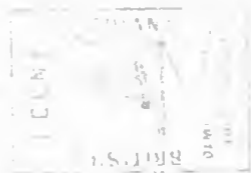

STATISTICS OF A NOVEL (A)

THE following table shows the results of the analysis of variance of the data obtained from the experiment.

TABLE I. Analysis of Variance

Source of Variation

Sum of Squares

The following table shows the results of the analysis of variance of the data obtained from the experiment.

TABLE II. Analysis of Variance

Source of Variation	Sum of Squares
Between groups	...
Within groups	...
Total	...



GRENADE (de de)



GUYANE ANGLAISE

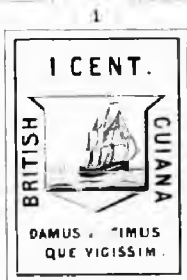
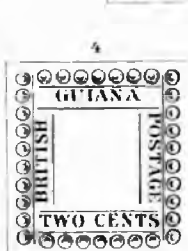
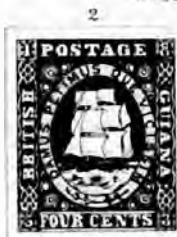



Type 6, ci-contre.

1864 — Nom, *E. U. de Columbia correos nacionales*, même dessin que le précédent, mais sur fond de coul., coins coupés et urnes, imp. coul. rect.

5 cents jaune, 10 cents bleu, 20 cents rouge.

NOTA. L'unité monétaire est la pièce de 3 francs, qui porte le nom de *peso* (piastre). Le *peso* est divisé en décimes et en centimes, et par conséquent un franc vaut deux décimes ou 20 centimes.



GRÉNADE (Ile de) ANTILLES.

(l'ossession anglaise.)

Située à 92 kilom. sud, sud-ouest de Saint-Vincent et à 14½ kil. nord de la Trinité.

Elle fut découverte en 1498, par Christophe Colomb; colonisée par une compagnie française en 1630, elle fut prise par les Anglais en 1762, qui la possèdent définitivement depuis 1783.

Chef-lieu : **George-Town.**

Type 1, planche 53.

Nom, ellipse à droite de la reine Victoria, imp. coul. rect. dentel.

½ penny vert, 6 pence rouge.

NOTA. Un penny vaut 0.1042 centimes.

GUYANE ANGLAISE.

Bornée au nord et au nord-est par l'Océan Atlantique, au sud par le Brésil, à l'est par la Guyane Hollandaise, dont elle est séparée par le Corentin, à l'ouest par le Venezuela.

Capitale : **George-Town.**

Type 12, planche 54.

1850. — Nom, armoiries (vaisseau) avec les mots : *Dumus patimus que vicissim*, imp. noire, obl. de grande dimension.

4 cents carmin.

Type 1, planche 53.

1851. — Nom, armoiries, vaisseau dans un écusson, avec les mots : *Dumus patimus que vicissim*, imp. noire, rect. de grande dimension.

1 cent carmin, 4 cents bleu foncé.

Type 2, planche 55.

1853. — Nom, armoiries, vaisseau tourné à gauche, dans un ovale, millésime 1853, avec les mots : *Damus petimus que vicissin*, imp. coul. rect.

1 cent rouge, 4 cents bleu.

Type 5, planche 55.

1860. — Nom, armoiries, vaisseau tourné à droite, dans un ovale, avec millésime 1860, même légende que le précédent, imp. coul. rect. dentel.

1 cent rose, 2 cents orange, 4 cents bleu, 8 cents chair, 12 cents gris-perle, 24 cents vert.

1862. — 1 cent brun-rouge, 1 cent brun foncé, 42 cents lilas.

Février 1863. — 1 cent noir.

Type 11, planche 54.

Avril 1863. — Nom, armoiries, vaisseau tourné à droite, dans un cercle, imp. coul. rect. dentel.

6 cents bleu, 24 cents vert, 48 cents rose.

TIMBRES DE JOURNAUX.

Type 4, planche 55

Octobre 1862. — Nom, encadrement perse, imp. noire, car.

1 cent rose, 2 cents paille, 4 cents bleu foncé.

Type 5, planche 55.

Octobre 1862. — Nom, encadrement de fantaisie, imp. noire, car.

1 cent rose, 2 cents paille, 4 cents bleu foncé.

NOTA. Il y a une série de timbres, dont le dessin de l'encadrement de droite, descend, au lieu de monter, comme le représente le type.

Types 6 et 8, planche 56

Octobre 1862. — Nom, encadrement de fantaisie, imp. noire, car.

1 cent rose, 2 cents paille, 4 cents bleu foncé.

1 cent rose, 2 cents paille, 4 cents bleu foncé.

1 cent rose, 2 cents paille, 4 cents bleu foncé.

NOTA. Les types 7 et 8 ne possèdent pas les filets qui forment le carré intérieur.

Type 8, planche 56

Nom, encadrement de fantaisie, avec filets formant le carré intérieur, comme le type 6, imp. noire, car.

4 cents bleu foncé.

THE
GILDED
AGE
1865-1876
BY
JOHN P. COOPER
NEW YORK
1876

THE
GILDED
AGE
1865-1876
BY
JOHN P. COOPER
NEW YORK
1876

THE
GILDED
AGE
1865-1876
BY
JOHN P. COOPER
NEW YORK
1876





JAMAÏQUE (de la)



MEXIQUE



NEVIS (ile)



Types 9 et 10, planche 34.

Nom, encadrement de fantaisie, imp. noire, car.

1 cent rose, 2 cents paille, 4 cents bleu foncé.

1 cent rose, 2 cents paille, 4 cents bleu clair.

NOTA. Un cent vaut 0,034 centimes.

JAMAÏQUE (Ile de la) ANTILLES.

(Possession anglaise.)

Située dans la mer des Caraïbes, au sud de Cuba et à l'ouest d'Haïti. Elle fut découverte par Christophe Colomb, et l'Espagne la garda jusqu'en 1655, époque à laquelle elle fut prise par les Anglois.

Capitale : **Kingston.**

Types 1 à 5, planche 36.

1^{er} Août 1860 — Nom, effigie à gauche de la reine Victoria, encadrements divers, imp. coul. rect. dentel.

1 penny bleu, 2 p. rose, 4 pence orange, 6 p. lilas, 1 sh. brun.

Type 6, planche 34.

Octobre 1863. — Même effigie, imp. coul. rect. dentel.

5 pence vert.

NOTA. Un penny vaut 0,1042 centimes, un sh. ou 12 p. fr. 1-25.

MEXIQUE (République du).

Bornée au nord par les États-Unis anglo-américains, au sud par ceux de Guatemala, à l'est par l'Atlantique, et à l'ouest par la mer Pacifique.

Capitale : **Mexico.**

Type 1, planche 36.

1857. — Nom, effigie à gauche du curé Hidalgo, imp. coul. rect.

1/2 real bleu, 1 r. jaune, 2 r. vert, 4 r. rouge, 8 r. violet.

1861. — Timbres semblables, imp. noire, rect.

1/2 real chamois, 1 r. vert, 2 r. lilas, 4 r. jaune, 8 r. rose.

1861. — Timbres semblables, imp. coul. rect.

4 reales rouge sur jaune, 8 r. vert sur chamois.

NOTA. Chaque État de la republ. imprime son nom sur le côté du timbre.
Un real vaut 0,0228 centimes, 8 reales ou 100 cents fr. 5-54.

NEVIS (Île) ANTILLES.

(Possession anglaise.)

Située à la pointe sud-est de Saint-Christophe, dont elle est séparée par un détroit de 4 kilom. de large.

Elle fut découverte par Christophe Colomb, qui la nomma ainsi, parce que le sommet de la montagne sur laquelle elle s'élève, était couvert de neige.

Elle fut occupée successivement par les Français et les Anglais. Elle fut rendue à ces derniers en 1783.

Chef-lieu : **Charlestown.**

Types 1 à 4, planche 36.

1861. — Nom, armoiries, une femme à demi couchée, soutenue par une autre à genoux, devant lesquelles s'en trouve une troisième versant à boire, imp. coul. encadrements divers, rect. dentel.

1 penny rouge, 4 p. rose, 6 p. lilas, 1 sh. vert.

Type 2, planche 36.

1861. — Timbre semblable au précédent, de la même valeur

4 pence rose, sur papier bleuté.

NOTA. Un penny vaut 0,1042 centimes. un sh. ou 12 p. fr. 1-25.

NICARAGUA (République de).

Bornée à l'est et au nord par la répub. de Honduras, au sud par celle de Costa-Rica, à l'ouest par l'Océan Pacifique.

Chef-lieu : **Managua.**

Type 1, planche 37.

9 Septembre 1862. — Nom, chaîne de montagnes au sommet desquelles se trouve un bonnet phrygien, imp. coul. obl. dentel.

2 centav. bleu, 5 cent. noir.

NOTA. Un centavo vaut 0,05 centimes.

NOUVEAU-BRUNSWICK.

(Possession anglaise.)

Borné au nord par la rivière du Bistigouche et la baie de Chaleur, sur la frontière du Bas-Canada, à l'est par le Golfe Saint-Laurent, au sud-est par la Nouvelle-Écosse, au sud par la baie de Fundy, et à l'ouest par le Bas-Canada, les États-Unis et l'État du Maine.

Capitale : **Frederickstown.**

NICARAGUA (Republique du)



NOUVEAU-BRUNSWICK



NOUVELLE-ECOSSE.



NEW ZEALAND - 1840-1850



NEW ZEALAND - HUNSWICK



NEW ZEALAND - COSSA



Type 1, planche 37.

1851 — Nom, fleurs héraldiques de la Grande-Bretagne (roses, chardon et trèfle), couronne au milieu, imp. coul. diamant.

3 pence rouge-brique, 6 p. jaune, 1 sh. violet.

Types 2 à 6, planche 37.

24 Mai 1860. — Nom, de différents dessins, imp. coul. rect. dentel.

1 cent gris, chemin de fer	10 cents vermillon.
5 » vert foncé, reine Victoria à gauche.	12 1/2 cents bleu, bateau à vapeur.
5 » vert clair.	17 cents noir, prince de Galles.

Type 7, planche 34.

4 Décembre 1863 — Nom, effigie à gauche de la reine Victoria, imp. coul. rect. dentel.

2 cents orange.

NOTA. Les 1 et 12 1/2 cents sont obl.

Un penny vaut 0,1042 centimes, un sh. ou 12 p. fr. 4-25, et un cent 0,034 centimes.

NOUVELLE ÉCOSSE.

(Possession anglaise.)

Bornée au nord-ouest par la baie de Fundy et le Nouveau-Brunswick, au nord par le golfe Saint-Laurent et les détroits de Northumberland et de Cansau, au sud-est et au sud-ouest par l'Océan Atlantique.

Capitale : **Hullfax.**

Type 1, planche 37.

— Nom, effigie à gauche de la reine Victoria, imp. coul. car.

1 penny brun-rouge.

Type 2, planche 37.

— Nom, fleurs héraldiques de la Grande-Bretagne (roses, chardon et trèfle), couronne au milieu, imp. coul. sur papier blanc, diamant.

3 pence bleu, 6 p. vert, 1 sh. violet.

5 pence bleu, sur papier bleuté.

Type 3, planche 37.

— Nom, effigie à gauche de la reine Victoria, imp. coul. rect. dentel.

1 cent noir, 5 cents bleu. | Juillet 1863. — 2 cents lilas.

Type 4, planche 37.

— Nom, effigie de face de la reine Victoria, imp. coul. rect. dentel.

8 1/2 cents vert, 10 cents rouge.

Type 3, planche 37.

— Nom, effigie de face de la reine Victoria, imp. coul. rect. dentel.

12 1/2 cents noir.

NOTA. Un penny vaut 0,1062 ventimes, un sh. ou 12 p. fr. 1-23, et un cent 0,004 ventimes.

OCÉAN PACIFIQUE

(Compagnie de navigation à vapeur de l').

Type 1, planche 38.

1837. — Nom, vaisseau allant à droite, avec les lettres P. S. N. C. dans les angles (*Pacific Steam, navigation company*), imp. coul. obl.

1/2 oz, 1 real bleu, 1/2 oz, 1 real carmin, 1/2 oz, 1 real vert, 1/2 oz.
1 real jaune.

Type 2, planche 38.

Timbres semblables, mais le vaisseau allant à gauche.

1 oz, 2 reales bleu, 1 oz, 2 r. carmin, 1 oz, 2 r. brun, 1 oz,
2 r. vert, 1 oz, 2 r. jaune.

NOTA. Ces timbres s'emploient pour les lettres envoyées par le paquebot-poste, entre les divers ports de mer, sur les côtes du Pérou, Chili, etc.

PEROU (République du).

Bornes au nord par la république de l'Équateur, au sud et à l'est par la Bolivie, à l'est par le Brésil, à l'ouest par le Grand-Océan.

Capitale : **Lima.**

Types 1 à 3, planche 38.

— Armoiries du Pérou, imp. coul. car.

1 dinero bleu, 1 peseta rouge, 1/2 peso jaune

Types 4 à 6, planche 38

Armoiries du Pérou, imp. coul. car.

1 dinero bleu, 1 peseta rouge, 1/2 peso jaune.

NOTA. Le type n° 1, à contrairement au type 4, la corne d'abondance renversée, le cousson est d'un millimètre plus grand, les inscriptions plus petites et le fond est en zigzag, au lieu d'être simplement ondulé comme le type 4.

Le type 2 diffère du type 3, par les inscriptions que celui-ci a plus grandes.

L'encadrement est forme de deux lignes distinctes et est aussi d'un millimètre plus grand que le type 2.

SEPTENNIUM 1870-1876

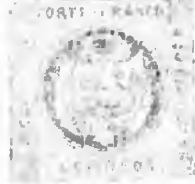
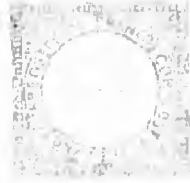

Case

1. The first case is the case of a

Case

THE CASE OF THE

1. The first case is the case of a

2. The second case is the case of a

3. The third case is the case of a

Case

Case

Case

Case

Case

Case

Case

Case

Case

Case

Case

Océan pacifique (compagnie de l')

1.



2.



PÉROU (République du)

1.



2.



3.



7.



8.



4.



5.



6.



PRINCE EDOUARD (de du)



St LUCIE (de)

St VINCENT (de)



TERRE-NEUVE



where β is the vector of parameters to be estimated, \mathbf{y} is the vector of observed values, \mathbf{X} is the matrix of explanatory variables, and \mathbf{e} is the vector of error terms. The error terms are assumed to be independent and normally distributed with mean zero and constant variance.

4.2. The two-stage least squares method

The two-stage least squares (2SLS) method is a common approach for estimating parameters in simultaneous equations models. It involves two stages of estimation.

4.2.1. First stage: Instrumental variables

In the first stage, the endogenous variables are regressed on the exogenous variables and the instruments. This stage produces predicted values for the endogenous variables, which are used in the second stage.

4.2.2. Second stage: Two-stage least squares

In the second stage, the structural equations are estimated using the predicted values from the first stage as instruments. This stage produces the final estimates of the parameters.

4.2.3. Advantages and disadvantages

The 2SLS method has several advantages and disadvantages. It is consistent and efficient under certain conditions, but it can be biased if the instruments are not valid.

5. Empirical applications of simultaneous equations models

Simultaneous equations models have been widely used in empirical research. Some common applications include:

5.1. Labor market equilibrium

TABLETTE DE LA REINE



TABLETTE DE LA REINE



TABLETTE DE LA REINE

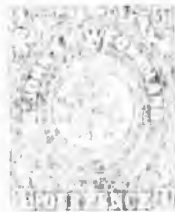

Types 4 et 5, planche 38.

— Armoiries du Pérou, imp. coul. car.

1 dinero bleu, 1 peseta rouge pâle, 1 peseta rouge vif.

NOTA. Les inscriptions et les encadrements de ces deux dernières valeurs, sont les mêmes, que ceux des types 1 et 2. Le 1 dinero a l'écusson de même grandeur que le type 5, mais le cheval qui s'y trouve représente à gauche, est moins rapproché du centre.

Le 1 peseta a la corne d'abondance renversée et a le même fond en zigzag que le type n° 4.

Types 7 et 8, planche 38.

Février 1863. — Armoiries à relief du Pérou, imp. coul. car.

1 dinero rose, 1 dinero vermillon, 1 peseta brun.

NOTA. 1 n dinero vaut 0,68 centimes, un peso fr. 5-40.

PRINCE ÉDOUARD (Ile du).

(Possession anglaise.)

Située dans le golfe Saint-Laurent, au nord de la Nouvelle-Écosse et du Nouveau-Brunswick, dont elle est séparée par le détroit de Northumberland. Elle est divisée en trois comtes, qui contiennent, outre l'île du Prince-Édouard, celles du cap Breton et de la Madeleine.

Chef-lieu : **Charlottetown.**

Types 1 à 3, planche 39.

— Nom, effigie à gauche de la reine Victoria, encadrements divers, imp. coul. rect. dentel.

1 penny abricot, 2 p. rouge, 5 p. bleu, 6 p. vert, 9 p. c., 6 p. sterl. lilas.

NOTA. Un penny vaut 0 10 $\frac{1}{2}$ centimes.

SAINTE-LUCIE (Ile) ANTILLES.

(Possession anglaise.)

Située au nord de l'île Saint-Vincent. Elle est divisée en deux parties, la Basse-Terre et la Cabesterre. Elle appartient tour à tour à la France et à l'Angleterre, à qui les traités de 1814 l'ont laissée.

Chef-lieu : **Port-Castries ou le Carénage.**

Type 1, planche 39.

— Nom, effigie à gauche de la reine Victoria, imp. coul. rect. dentel.

Rouge, bleu, vert.

NOTA. La valeur du timbre rouge est de 4 penny, du bleu de 4 p., et du vert de 6 pence.

Un penny vaut 0,1042 centimes.

SAINT-VINCENT (Ile) ANTILLES.

(Possession anglaise.)

Située à 40 kilom. sud-est de Sainte-Lucie. Après avoir appartenu tour à tour à la France et à l'Angleterre, celle-ci en prit possession définitivement en 1783.

Chef-lieu : **Kingston.**

Type 1, planche 39.

31 Mai 1861. — Nom, effigie à gauche de la reine Victoria, imp. coul. rect.

1 penny rouge, 6 p. vert. } 1 penny rouge, 6 p. vert (dentel).

NOTA. *Un penny vaut 0,1042 centimes.*

TERRE-NEUVE (Ile de).

(Possession anglaise.)

Située dans l'Océan Atlantique, à l'est du golfe Saint-Laurent, et séparée de la côte du Labrador par le détroit de Belle-Isle.

Elle fut découverte en 1497, par Sébastien Cabot. La France s'y établit en 1604 et le traité d'Utrecht la donna aux Anglais.

Capitale : **Saint-Jean.**

Type 1, planche 39.

Nom, fleurs héraldiques de la Grande-Bretagne (roses, chardon et trèfle), couronné au milieu, imp. coul. car.

1 penny brun, 5 p. brun-violet. } Mars 1863 — 5 pence chocolat.

Type 5, planche 40.

— Nom. — Nom, fleurs héraldiques, dans trois cercles qui se joignent et forment le triangle, imp. coul. triang.

5 pence vert.

Types 2, 4 à 8, planches 39 et 40.

— Nom, fleurs héraldiques en bouquet, encadrements divers, imp. coul. rect.

2 pence, 4 p., 6 p., 6 1/2 p., 8 p., 1 sh. vermillon.

GRAND PRINCE & SIBIRIA



GRAND PRINCE & SIBIRIA



GRAND PRINCE & SIBIRIA



GRAND PRINCE & SIBIRIA



GRAND PRINCE & SIBIRIA



TERRE NEUVE (Suite)



TRINITE. (île de la)



URUGUAY (République de l')



VÉNÉZUELA (République de)





VENEZUELA (République de)



TRINIDAD (République de l')



TRINITE (Ile de la)



TERRE NEUVE (Suite)

— Mêmes types.

2 pence, 4 p., 6 p., 6 1/2 p., 8 p., 1 sh. carmin clair.

NOTA. Un penny vaut 0.1042 centimes, un sh. ou 12 p. fr. 1-25.

TRINITÉ (Ile de la) ANTILLES.

(Possession anglaise.)

Située à 31 kilom. sud-sud-ouest de Tabago et à 17 kilom. nord de la république de Venezuela, dont elle est séparée par le détroit des Bouches du Dragon, à l'entrée du golfe de Paria, vis-à-vis de l'embouchure de l'Orénoque.

Chef-lieu : **Port-d'Espagne.**

Type 1, planche 40.

4 Avril 1851. — Nom. déesse assise, presque invisible, sans désignation de valeur, imp. coul. rect.

Rouge, bleu clair, bleu foncé, gris.

Type 2, planche 40.

— Nom. déesse assise, sans désignation de valeur, imp. coul. rect.

(Sur papier bleuté)

(Sur papier blanc, dentel.)

Rouge-brique.

Rouge-brique, brun-rouge.

— Mêmes types sur papier blanc.

Rouge, bleu, brun-violet, noir-brun

NOTA. La valeur du timbre rouge est de 1 penny.

Type 3, planche 40.

1850. — Nom. même type avec désignation de la valeur, imp. coul. rect.

4 pence pensée, 6 p. vert foncé, 1 sh. noir-bleuté.

Juin 1863. — Timbres semblables, imp. coul. rect. dentel.

4 pence brun-violet, 6 p. vert foncé, 1 sh. bleu ardoise.

Octobre 1863. — 6 pence vert clair, 1 sh. mauve.

NOTA. Un penny vaut 0.1042 centimes, un sh. ou 12 p. fr. 1-25.

URUGUAY (République orientale de l').

MONTEVIDEO.

Bornée au nord par l'empire de Brésil, à l'ouest par l'Uruguay qui la sépare du Rio-de-la-Plata, au sud par l'Atlantique et le Rio-de-la-Plata, à l'est par l'Atlantique.

Capitale : **Montévideo.**

Type 1, planche 40.

Decret du 11 juin 1859. — En circulation le 1^{er} juillet 1859.
Nom, soleil dans un cercle, valeur deux fois répétée, imp. coul. car.

120 centésimos bleu, 180 cent. vert, 240 cent. rouge.

Type 2, planche 40.

Nom, soleil dans un cercle, valeur en chiffres gras, imp. coul. car.

60 centésimos brun.	100 centésimos carmin pâle
60 » lilas.	100 » carmin foncé.
80 » orange.	120 » bleu.
80 » jaune.	180 » vert

Type 3, planche 40.

Timbres semblables, valeur en chiffres maigres, imp. coul. car.

60 centésimos lilas, 80 cent. jaune, 100 cent. carmin, 120 cent.
bleu, 180 cent. vert, 240 cent. rouge.

DILIGENCIA.

Type 4, planche 40.

16 Octobre 1836. — Soleil dans un cercle, entourage grec, imp. coul. rect.

60 centavos bleu, 80 cent. vert, 1 real rouge.

NOTA. Ces timbres étaient employés par les conducteurs de diligences, qui ne pouvaient remettre ou recevoir des lettres, sans les revêtir de ces timbres.

1 centésimo ou la centième partie d'un real vaut 0.00675 centimes.

VÉNÉZUELA (République de).

Bornée au nord par les Antilles, à l'est par l'Atlantique, au sud par le Brésil, à l'ouest par les Républiques de la Nouvelle-Grenade et de l'Équateur.

Capitale : CARACAS.

TIMBRES.

Type 1, planche 40.

Loi du 28 juin 1859. — En circulation le 1^{er} janvier 1859.

Nom, armoiries de la République, cheval courant à droite, imp. coul. rect. de petite dimension.

1/2 real jaune, 1 real bleu foncé, 2 reales rouge-brique.

1/2 real, orange, 1 real bleu pâle, 2 reales rouge.

Type 3, planche 34.

Novembre 1863. - Nom, aigle reposant sur une branche de lauriers, que croise une hampe surmontée d'un bonnet phrygien, imp. coul. rect.

1/2 real jaune, 1 r. bleu, 2 r. vert.

TIMBRES DE JOURNAUX.

Type 2, planche 50.

Loi du 1^{er} mai 1861. — En circulation le 7 août 1861.

Nom, armoiries de la République, cheval courant à gauche, imp. coul. rect.

1/4 centavo vert, 1/2 cent. lilas, 1 cent. brun.

NOTA. Un real vaut 0.30 centimes, un centavo 0.03 centimes.

OCÉANIE.

OCÉANIE.

AUSTRALIE DU SUD.

(Possession anglaise.)

Bornée au nord-est par le Queensland, au sud par le Grand-Océan, à l'ouest par l'Australie occidentale et à l'est par la colonie du Victoria.

Capitale : **Adelaïde**.

Type 1, planche 41.

— Nom, effigie à gauche de la reine Victoria, imp. coul. rect.

(Sur papier blanc.)

1 penny vert foncé, 2 p. rouge.

6 p. bleu foncé, 1 sh. orange.

(Sur papier coloré.)

2 pence rouge vif.

1 sh. jaune-serin.

— Timbres semblables sur papier blanc, rect. dentel.

1 penny vert-olive, 2 p. brique, 6 p. bleu-violet, 1 sh. orange,
1 sh. brun.

Type 2, planche 41.

— Nom, effigie à gauche de la reine Victoria, imp. coul.

9 pence gris (rect.).

9 pence gris (rect. dentel.).

NOTA. 1 penny vaut 0,1042 centimes, un sh. ou 12 p. fr. 1-25.

AUSTRALIE OCCIDENTALE.

(Possession anglaise.)

Bornée au nord et au nord-ouest par la mer des Indes, au sud par le Grand-Océan Austral, et au sud-est par l'Australie du sud.

Capitale : **Perth**.

Nom, cygne, imp. coul. sur papier blanc, fond quadrillé.

Type 1, planche 41.

1 penny noir, rect.

Type 3, planche 41.

1 sh. brun, ovale-obl.

Type 2, planche 41.

2 pence noir sur chocolat, octog.

4 » bleu »

6 » doré »

NOTA. Les timbres de 2 p. et 6 p. ont le fond uni.

Type 1, planche 41.

Nom (cygne), imp. coul. sur papier blanc obl.

2 pence orange, 6 pence vert.

Timbres semblables obl. dentel

1 penny rouge, 2 pence orange, 6 p. violet-noir.

1 penny rouge-brun, 2 p. bleu. 4 p. rose, 6 p. lilas foncé, 1 sh. vert.

NOTA. Un penny vaut 0.1042 centimes, un sh. ou 12 p. fr. 1-25.

HAWAÏEN (Royaume).

Formé des îles Sandwich.

C'est là que fut tué et mangé le capitaine Cook, en 1779. Les naturels le pleurèrent ensuite et le regardèrent comme un de leurs dieux.

Capitale : **Honolulu** ou **Karakakoua**.

Type 1, planche 41

— Nom, chiffre indiquant la valeur, imp. coul. sur papier bleuté rect.

1 cent bleu, 2 cents noir.

— 1 cent noir.

Type 2, planche 41.

Emble de face, du roi Kamehameha III. imp. coul. rect.

2 cents chair, 2 cents carmin vif (uku leta, elua keneti).

Type 3, planche 41.

— Buste de face du roi Kamehameha I, imp. coul. sur papier blanc, rect.

5 cents bleu (Hawaiian island).

— Même type sur papier bleuté.

5 cents bleu (Hawaiian island).

Type 4, planche 41.

— Buste de face du roi Kamehameha I, imp. coul. rect.

15 cents rouge (Hawaiian, 5 cents u. s., 8 cents).

NOTA. Un cent vaut 0.05 centimes.

ALBANY



ALBANY



HAWAII



HAWAII



```

end

proc main
  type t = struct
    x: int
    y: int
  end

  let x = 10 in
  let y = 20 in
  let z = x + y in
  print z
end

type t = struct
  x: int
  y: int
end

let x = 10 in
let y = 20 in
let z = x + y in
print z

```

APPENDIX

```

# Example 1: A simple program
let x = 10 in
let y = 20 in
let z = x + y in
print z

```

Example 2: A program with a function

```

let f x y = x + y in
let x = 10 in
let y = 20 in
print (f x y)

```

Example 3: A program with a function and a loop

```

let f x y = x + y in
let x = 10 in
let y = 20 in
for i = 1 to 10 do
  print (f x y)
end

```

Example 4: A program with a function and a loop (using a range)

```

let f x y = x + y in
let x = 10 in
let y = 20 in
for i in 1..10 do
  print (f x y)
end

```

Example 5: A program with a function and a loop (using a range and a function)

```

let f x y = x + y in
let x = 10 in
let y = 20 in
for i in 1..10 do
  print (f x y)
end

```

Example 6: A program with a function and a loop (using a range and a function)

```

let f x y = x + y in
let x = 10 in
let y = 20 in
for i in 1..10 do
  print (f x y)
end

```

AUSTRALIE DU SUD



AUSTRALIE OCCIDENTALE



HAWAÏEN (Royaume)



LUÇON (île de) Philippines



INDES NÉERLANDAISES.

Se composent des îles de Java, Madura, Ambone, Banda, Bornéo, Ternate, Makassar, Sumatra et Timor.

Java est baignée au nord par la mer de Java, au sud par l'Océan indien, à l'ouest par le détroit de la Sonde qui la sépare de Sumatra, à l'est par celui de Bali qui le sépare de l'île de ce nom, enfin au nord-est par le détroit de Madura.

Capitale : **Batavia.**

Type 1, planche 51.

1^{er} Avril 1864. — Nom, enfilé à gauche du roi Guillaume III, imp. coul. rect.

10 cents carmin.

NOTA. Un cent vaut 0,0212 centimes.

LUÇON (Ile de) PHILIPPINES.

(Possession espagnole.)

Archipel de la Malaisie, au nord des Moluques, à l'est de la Cochinchine et au sud de la Chine. Baigné à l'est par le grand Océan Equinoxial, au sud par la mer de Célèbes, qui le sépare de l'île de ce nom et de l'île Bornéo, au sud-ouest par la mer de Mindoro, qui le sépare encore de Bornéo à l'ouest et au nord par la mer de Chine.

Capitale : **Manille.**

1854-1855. — Effigie de la reine Isabelle II, imp. coul. rect.

Type 4, planche 54.

5 cuartos orange.

10 » rouge.

Type 1, planche 41.

1 real fuerte bleu.

2 r. f. vert.

NOTA. Ces timbres sont une mauvaise imitation de celui d'Espagne 1853.

Le graveur ayant dessiné 40 de ces timbres sur 4 rangées, on ne doit donc pas s'étonner, s'il n'a pas réussi à en faire deux, identiquement les mêmes.

Type 2, planche 41.

— Effigie à droite de la reine Isabelle II, imp. coul. rect.

5 cuartos vermillon, 5 c. brique, 10 c. rose-lilas (correos interior).

NOTA. Le 5 c. brique ne diffère des autres que par le caractère des inscriptions.

Le graveur a fait quatre dessins du timbre de 10 cuartos, qui diffèrent quelque peu entre eux. Ces quatre timbres sont sur deux rangées.

Type 5, planche 41.

— Effigie à droite de la reine Isabelle II, imp. coul. rect.

5 cuartos vermillon, 5 cuartos vermillon (correos interior).

1 real plata fuerte vert bleuté, 1 r. pl. fuerte vert clair.

NOTA. La différence qui existe entre les deux timbres 5 c. consiste : dans la sépara-

tion du mot *correos* 5 c. par un point, tandis que le second l'a par deux. Le fond perlé de celui-ci est également plus serré que celui du premier. Il y a encore d'autres petites différences trop minimes pour les décrire, mais qu'on verra facilement en confrontant les deux timbres.

Les deux timbres de 1 real, diffèrent principalement entre eux par les caractères d'inscription.

On fait usage pour l'affranchissement des lettres pour l'Espagne, des mêmes timbres de 1 et 2 reales 1833, employés à Cuba.

Type 4, voyez Espagne page 41, type 10.

1864. — Effigie à gauche de la reine Isabelle II, imp. coul. sur papier coul. rect.

3 1/8 cents p^o fuerte noir sur jaune, 6 2/8 cents p^o fuerte vert sur rose, 12 4/8 p^o fuerte bleu sur chair, 23 cents p^o fuerte vermillon sur clair.

NOTA. Un real fuerte vaut 0,625 centimes et un cuarto 0,037 centimes.

NOUVELLE CALÉDONIE.

(Possession française.)

Située dans l'Océan Pacifique, à l'est de l'Australie. Elle fut découverte en 1774, par le capitaine Cook, et occupée par les Français en 1853.

Chef-lieu : **Port-de-France.**

Types 1 à 10, planche 42.

1860. — Nom, effigie à gauche de l'empereur Napoléon III, imp. noire, rect.

10 cent. gris.

NOTA. Afin de donner une idée des 30 timbres de ce type, qui ont été dessinés sur cinq rangées, nous en avons fait reproduire dix, avec lesquels on pourra juger des différences qui existent entre eux.

NOUVELLE-GALLES DU SUD.

(Possession anglaise.)

Bornée au nord par le Queensland, au sud par la colonie de Victoria, à l'est par l'Océan Pacifique et à l'ouest par l'Australie du sud.

Capitale : **Sidney.**

Types 1 et 2, planche 45.

Armoiries dans un cercle, vue de Sidney, ciel avec nuages. Les mots suivants entourent le cercle : *Sigillum. nov. camb. austral. et ceux. ei-après sont en exergue* : *Se fortis et urvia crevit.* Les angles du carré intérieur sont pointillés, imp. coul. rect.

1 penny rouge, 1 p. rouge.



1. The first part of the report is a general introduction to the subject of the study. It should state the purpose of the study, the scope of the study, and the methods used.

2. The second part of the report is a detailed description of the data collected. This should include a description of the sample, the instruments used, and the procedures followed.

3. The third part of the report is a discussion of the results. This should include a comparison of the results with previous research, an interpretation of the results, and a discussion of the implications of the results.

NOUVELLE CHRONIQUE

1920-1921

1. The first part of the report is a general introduction to the subject of the study. It should state the purpose of the study, the scope of the study, and the methods used.

PREMIERE PARTIE

1. Introduction

2. Description of the data collected

3. Discussion of the results

NOUVELLE GALLES DU SUD

1920-1921

1. The first part of the report is a general introduction to the subject of the study. It should state the purpose of the study, the scope of the study, and the methods used.

2. The second part of the report is a detailed description of the data collected. This should include a description of the sample, the instruments used, and the procedures followed.

3. The third part of the report is a discussion of the results. This should include a comparison of the results with previous research, an interpretation of the results, and a discussion of the implications of the results.

4. The fourth part of the report is a conclusion. This should summarize the main findings of the study and provide a final assessment of the results.

N^o CALÉDONIE

1



2

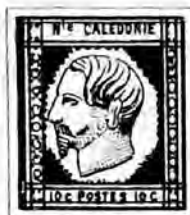

3



4



5



6



7



8



9



10

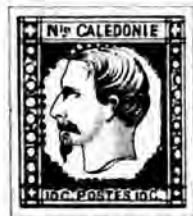

N^{LE} GALLES DU SUD.

1.



2.



3.



5.



4.



6.



7.



8.



9.



10.



11.



12.



STAMPS OF SWITZERLAND



Types 5 et 4, planche 43.

Timbres semblables, mais ciel sans nuages.

1 penny rouge, 1 p. rouge.

NOTA. Les différences que nous remarquons à ces timbres proviennent, croyons-nous, de ce que le graveur aura fait un certain nombre de ces types. Ainsi les deux premiers, différent entre eux, par la grandeur de l'inscription, qui entoure la circonférence intérieure, et qui est également placée différemment. Ce sont les mêmes marques que nous faisons aux types 1 et 2 et 5 et 6.

Types 5 et 6, planche 43.

Mêmes types et même légende, fond ondulé horizontalement, imp. coul. rect. de plus petite dimension.

2 pence bleu, avec nuages. 2 p. bleu, sans nuages.

Type 7, planche 43.

Même type et même légende, fond ondulé verticalement, imp. coul. rect.

2 pence bleu, avec nuages.

Type 8, planche 43.

Même type et même légende, fond ondulé horizontalement, imp. coul. rect.

5 pence brun foncé. 5 pence vert.

NOTA. Au lieu d'avoir l'inscription : *Sic fortis etruria crevit*, sur deux lignes, comme tous les types précédents, le type 8 l'a sur trois lignes. C'est par erreur que le graveur l'a mise ici, sur deux.

Type 9, planche 43.

— Nom, effigie à gauche de la reine Victoria, couronnée de laurier, imp. coul. sur papier bleuté, rect.

1 penny rouge-brun, 1 p. vermillon, 2 p. bleu, 3 p. vert, 6 p. brun. 8 p. jaune.

— Timbres semblables sur papier blanc, imp. coul. rect.

1 penny vermillon, 2 p. bleu, 3 p. vert, 6 p. brun, 8 p. jaune.

Type 10, planche 43.

— Nom, effigie à gauche de la reine Victoria, avec diadème, imp. coul. sur papier blanc, rect.

1 penny rouge vif, 1 p. vermillon, 2 p. bleu, 3 p. vert.

— Timbres semblables, imp. coul. rect. dentel.

1 penny vermillon. 2 p. bleu, 3 p. vert foncé, 3 p. vert-olive.

Type 11, planche 43.

Mars 1862. — Nom, effigie à gauche de la reine Victoria, imp. coul. rect. dentel. avec les mots : *New South Wales*, en haut.

2 pence bleu pâle.

Types 13 à 16, planche 44.

— Nom, effigie à gauche de la reine Victoria, encadrements divers, imp. coul. car.

5 pence vert, 6 p. gris-vert, 8 p. orange, 1 sh. rouge pâle,
1 sh. carmin vif.

— Timbres semblables dentel.

5 pence vert, 6 p. gris-vert, 8 p. orange, 1 sh. rouge pâle.

Types 14 et 16, planche 44.

— Mêmes types que les précédents des mêmes valeurs.

6 pence brun-olive, 6 p. violet, 1 sh. carmin vif.

Type 17, planche 44.

— Nom, buste de la reine Victoria couronnée, et tenant un sceptre, profil à gauche, inscriptions en lettres gothiques, imp. coul. rond.

5 sh. violet. | 5 sh. violet (dentel.)

Type 12, planche 45.

— Nom, effigie à gauche de la reine Victoria, couronnée de laurier, imp. en deux coul. ovale.

Registered : rouge et bleu. | Registered : rouge et bleu, dentel.
» jaune et bleu. | » jaune et bleu »

NOTA. Un penny vaut 0.1042 centimes, un sh. ou 12 p. fr. 1-25.

NOUVELLE-ZÉLANDE.

(Possession anglaise.)

Groupe d'îles situé dans l'Océan Pacifique austral, qui se compose de deux îles principales, séparées par le détroit de Cook.

Il fut découvert en 1642, par le Hollandais Tasman; Cook le visita en 1769.

Capitale : **Auckland.**

Type 1, planche 45.

— Nom, effigie à gauche de la reine Victoria, imp. coul. sur papier bleuté, rect.

1 penny brique, 2 p. bleu, 1 sh. vert.

— Timbres semblables sur papier blanc; rect.

1 penny vermillon, 2 p. bleu, 6 p. bistre, 1 sh. vert.

5 pence violet, 6 p. brun foncé, 1 sh. vert-bleuté.

— Timbres semblables sur papier blanc, rect. dentel.

1 penny vermillon, 2 p. bleu, 3 p. violet, 6 p. brun foncé.

6 p. brun-rougeâtre, 1 sh. vert.

NOTA. Un penny vaut 0.1042 centimes, un sh. ou 12 p. fr. 1-25.

NOBILITAS OF ST. MARY'S

13.

17.

18.



19.

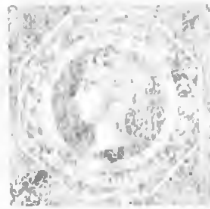
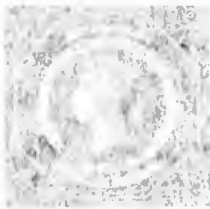

AD ZELAND

AD ZELAND



AD ZELAND



13.



17.



14.



15.



16.



N^É ZELANDE.

QUEENSLAND.

1.



1.



2.



VAN DIEMEN (Terre de)

1.



2.



3.



4.



5.



QUEENSLAND.

(Possession anglaise.)

Bornée au nord par la Nouvelle-Guinée, au nord-ouest par le golfe de Carpentarie, au sud par la Nouvelle-Galles et à l'ouest par l'Océan Pacifique.

Capitale : **Brisbane.**

Type 1, planche 44.

1^{er} Novembre 1861. — Nom, effigie à gauche de la reine Victoria, imp. coul. rect.

1 penny carmin, 2 p. bleu, 3 p. brun, 6 p. vert foncé, 1 sh. violet.

— Timbres semblables, imp. coul. rect. dentel.

1 penny carmin, 2 p. bleu, 5 p. brun, 6 p. vert foncé, 1 sh. violet.

1 penny brun-rougeâtre, 1 penny orange, 6 p. vert-olive.

Type 2, planche 44.

Nom, effigie à gauche de la reine Victoria, imp. coul.

Registered : jaune-serin (rect.) | **Registered** : jaune-serin (rect. dent.).

NOTA. La valeur de ce timbre est de 6 pence.

Un penny vaut 0.1042 centimes, un sh. ou 12 p. fr. 4-25.

VAN DIEMEN (Terre de).

(Possession anglaise.)

Située au sud de l'Australie, dont elle est séparée par le détroit de Bass. Elle fut découverte en 1642, par le Hollandais Abel Janssen Tasman, qui lui donna le nom de Terre de Diémen, du nom d'Ant. Van Diemen, gouverneur de Batavia. Les Anglais s'y établirent en 1806.

Capitale : **Hobart-town.**

Type 1, planche 44.

— Nom, effigie à droite de la reine Victoria, imp. coul. rect.

1 penny bleu pâle.

Type 2, planche 44.

— Nom, effigie à gauche de la reine Victoria, imp. coul. octog.

4 pence jaune, 4 pence orange.

Type 3, planche 44.

— Nom, effigie à gauche de la reine Victoria, imp. coul. rect.

1 penny rouge vif, 2 p. vert foncé, 4 p. bleu.

1 penny vermillon, 2 p. vert-olive, 2 p. vert bouteille

Type 4, planche 44.

— Nom, effigie à gauche de la reine Victoria, avec les mots *Tasmania*, imp. coul. octog. de fantaisie.

6 pence lilas, 6 pence gris-bleuté.

Type 5, planche 44.

— Nom, effigie à gauche de la reine Victoria, avec les mots : *Tasmania*, imp. coul. octog.

1 shilling rouge.

NOTA. Nous avons donné dans notre supplément du manuel, la désignation d'un timbre d'enveloppe de 10 pence, d'après les indications du possesseur de ce timbre. Des renseignements reçus de ce pays nous permettent de croire qu'il n'a jamais existé. Ce timbre, du reste, n'indique nullement son origine et ne renseigne que sa valeur.

Un penny vaut 0,1042 centimes, un sh. ou 42 p. fr. 1-25.

VICTORIA.

(Possession anglaise.)

S'étend à l'est du cap Howe, jusqu'aux sources de la rivière Murray, en suivant le cours de cette rivière jusqu'à sa jonction avec le Darling. Elle est bornée à l'ouest par le 141° degré de long. est, qui passe près de l'embouchure du fleuve Glenelg, et sépare la colonie de Victoria de celle de l'Australie du Sud, et au sud par la Tasmanie, dont elle est séparée par le détroit de Bass.

Cette colonie fut fondée en 1835.

Capitale : **Melbourne.**

Type 1, planche 45.

— Nom, buste de la reine Victoria tenant un sceptre en main, imp. coul. rect.

1 penny bistre, 1 p. rose, 2 p. cendre, 3 p. bleu clair, 5 pence bleu foncé.

Timbre semblable, dentel.

3 pence bleu foncé.

Types 2 et 3, planche 45.

Reine Victoria sur un trône, imp. coul. rect.

2 pence brun-violet, 2 pence brun-violet.

NOTA. Ces timbres étaient destinés exclusivement à Melbourne.

VICTORIA



VICTORIA.



Le graveur ayant dessiné un certain nombre de ces timbres, nous en avons donné deux types, avec lesquels on pourra juger des différences qui peuvent exister entre ces timbres.

Type 4, planche 43.

Nom, reine Victoria sur un trône, imp. coul. rect.

1 penny vert, 6 p. bleu.

Type 5, planche 43.

Nom, effigie à gauche de la reine Victoria, coins ornés, imp. coul. rect.

1 penny vert, 2 p. lilas, 2 p. gris, 4 p. rose, 4 p. vermillon.

Timbres semblables, dentel.

1 penny vert, 2 p. lilas, 4 p. rose.

Type 6, planche 43.

Nom, effigie à gauche de la reine Victoria, imp. coul. octog.

1 shilling pâle bleu. | 1 sh. pâle bleu (dentel.).

Type 7, planche 43.

Nom, effigie à gauche de la reine Victoria, avec les mots : *postage*, à gauche, *stamp* à droite, imp. coul. rect.

6 pence jaune, 2 sh. vert. | 6 pence jaune, 2 sh. vert. dentel.
| 6 pence noir.

Type 10, planche 43.

— Nom, effigie à gauche de la reine Victoria, dans un ovale perle, imp. coul. rect. dentel.

3 pence bleu, 4 p. rose, 6 pence orange, 6 p. noir.

Type 11, planche 43.

— Nom, effigie à gauche de la reine Victoria, coins cannelés, imp. coul. rect. dentel.

1 penny noir, 1 p. vert.

Type 12, planche 43.

Nom, effigie à gauche de la reine Victoria, valeur en grands chiffres, de chaque côté, imp. coul. rect. dentel.

6 pence noir.

Type 13, planche 34.

Nom, effigie à gauche de la reine Victoria, couronnée de lauriers, imp. coul. rect. dentel.

4 pence rose.

Types 8 et 9, planche 43.

Nom. effigie à gauche de la reine Victoria, imp. en deux coul. rect.

Too-late : 6 pence, violet et vert.

Registered : 1 shilling, rose et bleu.

NOTA. Un penny vaut 0,1032 centimes, un sh. ou 12 p. fr. 1-25.

TABLE DES MATIÈRES.

Afrique	85
Allemagne (Nord)	27
Id. (Sud)	28
Amérique	93
Angleterre. (<i>Voyez Grande-Bretagne</i>)	44
Anhalt-Bernbourg (Duché d'). <i>Voyez Prusse</i>	63
Anhalt-Coethen (Duché d'). <i>Voyez Prusse</i>	63
Anhalt-Dessau (Duché d'). <i>Voyez Prusse</i>	63
Antigua (Ile de)	95
Antilles danoises	95
Argentine (République)	96
Asie	79
Australie du Sud	135
Australie occidentale	135
Autriche (Empire d')	29
Bade (Grand-Duché de)	31
Bahamas (Iles)	97
Barbade (Ile)	97
Bavière (Royaume de)	35
Belgique (Royaume de)	35
Bergedorf (Ville de)	34
Birkenfeld (Principauté de). <i>Voyez Prusse</i>	63
Brême (Ville libre de)	34
Bésil (Empire du)	98
Brunswick (Duché de)	35
Buénos-Ayres	99
Canada	99
Cap de Bonne-Espérance	87
Ceylan (Ile de)	81
Chili (République du)	110

Colombie et île de Vancouver	100
Colombes françaises	44
Confédération Argentine. (<i>Voyez</i> République Argentine)	96
Confédération Grenadine (<i>Voyez</i> États-Unis de la Nouvelle-Grenade)	120
Corrientes	96
Costa-Rica	101
Cuba (Île de)	101
Danemark (Royaume de)	57
Deux-Siciles (Royaume des)	57
Espagne (Royaume d')	59
États confédérés de l'Amérique du Nord	102
États de l'Église	42
États-Unis de l'Amérique du Nord	105
États-Unis de la Nouvelle-Grenade	120
Europe	25
Finlande	66
France	45
Francfort-sur-le-Mein (Ville libre de). <i>Voyez</i> Allemagne (Sud)	28
Frankenhausen et Schlotheim. <i>Voyez</i> Prusse	63
Grande-Bretagne (Royaume de la)	44
Grèce (Royaume de)	48
Grenade (Île de)	121
Guyane anglaise	121
Hambourg (Ville libre de)	48
Hanovre (Royaume de)	50
Hawaïen (Royaume)	156
Hesse-Darmstadt (Grand-Duché de). <i>Voyez</i> Allemagne (Sud)	28
Hesse-Electorale. <i>Voyez</i> Allemagne (Nord)	27
Hesse-Hombourg (Landgraviat de). <i>Voyez</i> Allemagne (Sud)	28
Hohenzollern-Hechingen (Principauté de). <i>Voyez</i> Allemagne (Sud)	28
Hohenzollern-Sigmaringen (Principauté de). <i>Voyez</i> Allemagne (Sud)	28
Hollande. <i>Voyez</i> Pays-Bas	61
Hong-Kong	82
Honolulu. <i>Voyez</i> Hawaï	156
Ioniennes (Îles)	52
Indes néerlandaises	137
Indes orientales	83
Italie (Royaume d')	52
Jamaïque (Île de la)	123
Liberia (République de)	88
Lichtenstein (Principauté de). <i>Voyez</i> Autriche	29
Lippe-Detmold (Principauté de). <i>Voyez</i> Allemagne (Nord)	27
Lippe-Schauenbourg (Principauté de). <i>Voyez</i> Allemagne (Nord)	27
Lombardie (Royaume de la)	54
Lubeck (Ville libre de)	56
Lueon (Île de)	137
Luxembourg (Grand-Duché de)	56
Malte (Île de)	57
Maurice (Île)	89
Mecklembourg-Schwérin (Grand-Duché de)	57
Mecklembourg-Strélitz (Grand-Duché de). <i>Voyez</i> Allemagne (Nord)	27
Mexique (République du)	125
Modène (Duché de)	58
Mohlavie. <i>Voyez</i> Principautés danubiennes	62
Montevideo. <i>Voyez</i> Uruguay	129
Naples (Royaume de). <i>Voyez</i> Deux-Siciles	57
Nassau (Duché de). <i>Voyez</i> Allemagne (Sud)	28

Natal	90
Nevis (Ile de)	124
Nicaragua (République de)	124
Norwége (Royaume de)	71
Nouveau-Brunswick	124
Nouvelle-Calédonie	138
Nouvelle-Écosse	125
Nouvelle-Galles du Sud	138
Nouvelle-Grenade (République de la). <i>Voyez</i> Etats-Unis de la Nouvelle- Grenade	120
Nouvelle-Zélande	140
Océanie	133
Océan-Pacifique (Compagnie de navigation à vapeur de l')	126
Oldenbourg (Grand-Duché d')	59
Parme (Duché de)	60
Pays-Bas (Royaume des)	61
Pérou (République du)	126
Pologne-Russe	67
Porto-Rico. <i>Voyez</i> Cuba	101
Portugal (Royaume de)	61
Prince Édouard (Ile du)	127
Principautés danubiennes	62
Prusse (Royaume de)	65
Queensland	144
Réunion (Ile de la)	91
Reuss-Greiz (Principauté de). <i>Voyez</i> Allemagne (Nord)	27
Reuss-Lobenstein-Ebersdorf (Principauté de). <i>Voyez</i> Allemagne (Nord).	27
Reuss-Schleitz (Principauté de). <i>Voyez</i> Allemagne (Nord)	27
Rio de la Plata (Provinces-Unies de). <i>Voyez</i> République Argentine	96
Romagnes	65
Russie (Empire de)	65
Sainte-Croix (Ile). <i>Voyez</i> Antilles danoises	95
Sainte-Hélène (Ile)	91
Saint-Jean (Ile). <i>Voyez</i> Antilles danoises	95
Sainte-Lucie (Ile)	127
Saint-Thomas (Ile) <i>Voyez</i> Antilles danoises	95
Saint-Vincent (Ile)	128
Sandwich (Iles). <i>Voyez</i> Hawaïen	156
Sardaigne (Royaume de). <i>Voyez</i> Italie	52
Saxe (Royaume de)	68
Saxe-Altenbourg (Duché de). <i>Voyez</i> Allemagne (Nord)	27
Saxe-Cobourg-Gotha (Duché de). <i>Voyez</i> Allemagne (Sud)	28
Saxe-Meiningen-Hildburghausen (Duché de). <i>Voyez</i> Allemagne (Sud).	28
Saxe-Weimar (Grand-Duché de). <i>Voyez</i> Allemagne (Nord)	27
Schleswig-Holstein (Duchés de)	70
Schwarzbourg-Rudolstadt (Principauté de). <i>Voyez</i> Allemagne (Nord).	27
Schwarzbourg-Sondershausen (Principauté de). <i>Voyez</i> Prusse	63
Sicile (Royaume de). <i>Voyez</i> Deux-Siciles	37
Sierra Léone	92
Suède (Royaume de)	70
Suisse	71
Tasmanie. <i>Voyez</i> Van Diemen	141
Toscane (Grand-Duché de)	74
Terre-Neuve	128
Trinité (Ile de la)	129
Turquie (Empire de)	75
Uruguay (République orientale de l')	129

Vancouver (Ile de)	100
Van Diemen (Terre de)	141
Vénétie	55
Vénézuela (République de)	130
Victoria	142
Waldeck (Principauté de). Voyez Prusse	65
Wurtemberg (Royaume de)	76

CLASSEMENT DES PLANCHES.

Planche 1	page 28	Planche 28	page 106
— 2	— 50	— 29	— 110
— 3	— 52	— 30	— 112
— 4	— 54	— 31	— 114
— 5	— 37	— 32	— 116
— 6	— 39	— 33	— 118
— 7	— 40	— 34	— 118
— 8	— 42	— 35	— 120
— 9	— 44	— 36	— 122
— 10	— 46	— 37	— 125
— 11	— 47	— 38	— 126
— 12	— 48	— 39	— 127
— 13	— 52	— 40	— 128
— 14	— 56	— 41	— 136
— 15	— 60	— 42	— 138
— 16	— 63	— 43	— 139
— 17	— 67	— 44	— 140
— 18	— 70	— 45	— 142
— 19	— 72	— 46	— 148
— 20	— 76	— 47—48	— 51
— 21	— 82	— 49	— 55
— 22	— 88	— 50	— 148
— 23	— 91	— 51	— 148
— 24	— 96	— 52	— 148
— 25	— 100	— 53	— 108
— 26	— 102	— 54	— 148
— 27	— 104		

12
 AUTRICHE Empire d'

15 75



13
 ADE Grand duché de

14
 BAVIÈRE Royaume de



15
 BERGDORE (ville de)



16
 BREUSE (ville de)

17
 BRUNSWICK Duché de

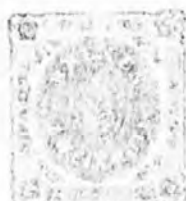

18
 FRANCE.

19
 GUYANE (ville de)



AUTRICHE (Empire d')

Pl. 46.



BADE (Grand duché de)

BAVIÈRE (Royaume de)



BERGEDORF (Ville de)



BREME (Ville de)

BRUNSWICK (Duché de)



FRANCE.

G^{re} BRETAGNE (Royaume de la)



HAMBOURG (Ville libre de)

5



4



6



ITALIE (Royaume d')

5



6



VÉNÉTIE

2



LUBECK (Ville de)

2



LUXEMBOURG (G. duché de)

3



PORTUGAL

5



RUSSIE

4



POLOGNE

4



5





SAMP. 1870-1871

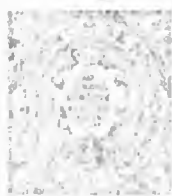

SAMP. 1872-1873



TR. 1874-1875



TR. 1876-1877

TR. 1878-1879



SAXE (Royaume de)



NORWÈGE (Royaume de)



TURQUIE (Empire de)



HONG-KONG



CEYLAN (Ile de) INDES NEERLANDAISES

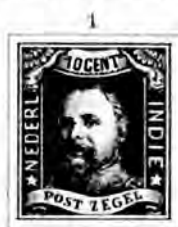

MAURICE (Ile)

ST^E HÉLÈNE (Ile)

Pl. 52.

11



2



ARGENTINE (République)

BAHAMAS (Iles)

4



5



3



BRESIL (Empire du)

COSTA RICA (République de)

4



1



2



ETATS CONFÉDÉRÉS DE L'AMÉRIQUE DU NORD

5



7



8



9





GUYANE - ANGLAISE

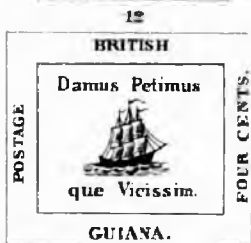

JAMAÏQUE (île de la)

NOUV. BRUNSWICK

VÉNÉZUELA



LUÇON (île de)

VICTORIA



LES
TIMBRES-POSTE
ILLUSTRÉS

contenant la nomenclature générale de tous les timbres-poste
et la reproduction de tous les types
émis jusqu'à ce jour, dans les divers pays de l'univers,

(1840-1864)

PAR

J. - B. MOENS,

ILLUSTRATIONS

DE MM. P. SCHMITZ ET DE F. DERAEDEMAEKER.



• **BRUXELLES**
J.-B. MOENS, LIBRAIRE-ÉDITEUR

7, Galerie Bortier, 7.

—
1864

TOUS DROITS RÉSERVÉS.

En vente chez le même éditeur :

ENCYCLOPÉDIE

DES COLLECTIONNEURS DE TIMBRES-POSTE.

ALBUM DE TIMBRES-POSTE

PAR J.-B. MOENS.

2^{me} ÉDITION, REVUE, CORRIGÉE ET AUGMENTÉE.

Cet Album, auquel les plus grands soins ont été donnés, et qui contient 272 pages, est disposé de la manière suivante : 1^o La désignation de tous les timbres existants, ainsi que leur place respective ; 2^o Cinq charmantes cartes géographiques, pour faciliter à la jeunesse l'étude de la géographie ; 3^o Il est enrichi en outre des armoiries, magnifiquement gravées en noir, des principaux États qui ont adopté les timbres-poste.

Reliure en pleine toile. . 8 fr. | Maroquin plein. . . . 12 fr.

LE TIMBRE-POSTE

JOURNAL DU COLLECTIONNEUR, PARAISSANT LE 15 DE CHAQUE MOIS.

Revue des émissions nouvelles, avec vignettes dans le texte. — Chronique de la timbromanie. — Nouvelles diverses de tous pays, concernant les timbres. — Prix courant de tous les timbres connus.

3 fr. l'an. — Pour l'étranger le port en sus.

MANUEL DU COLLECTIONNEUR

OU NOMENCLATURE DE TOUS

LES TIMBRES ADOPTÉS DANS LES DIVERS PAYS DE L'UNIVERS.

PAR J.-B. MOENS.

3^e édition avec supplément. Prix : 1 fr. 25.

DE LA FALSIFICATION DES TIMBRES-POSTE

OU NOMENCLATURE

de toutes les imitations, falsifications, ainsi que de tous les essais faits dans les différents pays.

PRIX : UN FRANC.

HÉRALDIQUE UNIVERSEL

ARMOIRIES DES PRINCIPAUX ÉTATS DU GLOBE.

Grand in-plano, contenant 96 armoiries coloriées et rehaussées d'or, pouvant servir à illustrer les albums. Prix : 5 francs.

