



3296
NOUVELLE ÉDITION

1 Fr. 25



Cote réelle des

Timbres=Poste



Catalogue Lemaire

Th. LEMAIRE

Avenue de l'Opéra, 16

PARIS



NOUVELLE ÉDITION REVUE ET CORRIGÉE

CATALOGUE LEMAIRE

1840-1900

PRIX-COURANT

DES

**TIMBRES-POSTE, TIMBRES DE SERVICE
TIMBRES-TAXE
& TIMBRES-TÉLÉGRAPHE**

Illustré de plus de 2.800 Gravures

NOTICE HISTORIQUE, GÉOGRAPHIQUE ET MONÉTAIRE A CHAQUE PAYS

PRIX : 1 Fr. 25

On peut se procurer tous ces Timbres chez :

Th. LEMAIRE

Éditeur-Philatélique

16, Avenue de l'Opéra, à Paris

Médaille d'Argent, PARIS 1894 :

2 Médailles d'Argent, Médaille de Bronze, LA HAYE 1896 :

Médaille d'Argent, Médaille de Bronze, GENÈVE 1896 :

Médaille de Vermeil, Médaille d'Argent, 2 Médailles de Bronze, UTRECHT 1898 :

Diplôme d'Honneur, Médaille d'Or, Médaille d'Argent, RATISBONNE 1899 :

Médaille d'Argent, MANCHESTER 1899 :

Médaille d'Or, 2 Diplômes d'Honneur, ANVERS 1900 :

EXPOSITION UNIVERSELLE, PARIS 1900, Mention Honorable :

Hors Concours, PARIS 1900 :

Médaille d'Argent, LILLE, Exposition de l'Industrie 1902 :

Médaille de Vermeil, REIMS, Exposition Industrielle 1903 :

Membre du Jury, LA HAYE 1901, MULHOUSE 1903.

[1905]

Afin de tenir les Collectionneurs au courant de tout ce qui peut les intéresser, nous publions le 30 de chaque mois :

LE

JOURNAL DES PHILATÉLISTES

Cote Réelle des Timbres

qui donne dans chaque numéro :

*Une Causerie Philatélique ;
Des Études sur les Timbres ;
Les Renseignements les plus divers*

sous la forme de :

*Réponses aux Collectionneurs ;
Une Chronique complète des Nouveautés ;*

avec les gravures des types nouveaux, etc.

LE JOURNAL DES PHILATÉLISTES

publie en outre :

L'Histoire de la poste en France.

Ce Journal est indispensable à tout Collectionneur soucieux de ses intérêts et désireux d'être bien informé.

Abonnement : Partant du 1^{er} Janvier 1 Fr. 25 c. par an.

Tout achat de 10 francs donne droit à un abonnement d'un an au

JOURNAL DES PHILATÉLISTES

Numéro spécimen *gratis* et *franco* sur demande adressée à :

Th. LEMAIRE

Avenue de l'Opéra, 16, à Paris (1^{er})

PRÉFACE

En ramenant les timbres à leur véritable prix nous avons fait une révolution dans la Philatélie.

Les encouragements qui, de toutes parts, nous sont parvenus nous prouvent que ce que nous avons fait a répondu à un besoin général et a recueilli l'unanime approbation des collectionneurs !

Certes ! en commençant la publication de la *Cote réelle*, **Journal des Philatélistes**, nous ne nous dissimulions pas que nous allions soulever un « tolle » général chez tous les encroûtés de routine, qui n'entendent vendre qu'à bénéfice énorme, comme chez les mercantis et tripoteurs sur le louche commerce desquels notre **COTE** des prix **RÉELS** fait l'effet du rayon de lumière dans un nid de chouettes !

Oui, nous nous y attendions, mais nous ne pouvions prévoir, néanmoins, quelle explosion de fureur nous allions provoquer.

Mais nous en sommes fiers. Le succès efface tout cela.

Oui! nous comptons sur le succès!

Oui, nous pensions bien que tous les collectionneurs comprendraient l'avantage qu'ils ont à se fournir chez nous, en profitant des bas prix que notre **énorme stock** nous permet de faire, que nos gros achats au comptant, nos relations universelles nous donnent la facilité d'établir et ce, d'après le principe de toutes les grandes maisons :

Vendre à petit bénéfice pour vendre beaucoup

C'est pourquoi nous avons l'honneur de présenter aujourd'hui

d'hui à nos clients une nouvelle édition de notre **Catalogue Lemaire** entièrement refondu et révisé.

Tous nos prix ont été revus et contrôlés avec un soin extrême.

Nos clients savent avec quel souci de les contenter nos timbres sont choisis, avec quelle exactitude les commandes sont expédiées. Notre meilleure réclame est le contentement constant de nos clients qui nous sont fidèles et qui engagent les nouveaux collectionneurs à s'adresser à nous de préférence.

Les Philatélistes soucieux de leurs intérêts ont donc un réel avantage à nous passer leurs commandes.

D'abord **nous ne demandons pas paiement d'avance**. On peut nous faire une commande et le règlement s'effectue seulement après réception des timbres ; de cette façon le collectionneur voit ce qu'il achète et si un timbre ne lui plaît pas il peut le retourner et ne régler que ceux qu'il garde.

On a dit que nous ne fournissions pas tous les timbres catalogués.

Nous fournissons tout

et si parfois il manque quelques pièces, nos achats continuels nous permettent de les trouver quelques jours après. Nous engageons les collectionneurs à essayer en nous demandant ce qu'ils veulent et ils verront comment ils seront servis. Ce sera la démonstration la plus radicale du mal fondé de ces bruits répandus par la jalousie et l'envie.

Voir à la fin volume la Notice spéciale de :

L'ALBUM LEMAIRE

établi d'après ce Catalogue.

Le plus moderne

Le mieux compris — Le plus élégant

AVIS DIVERS

Nous avons le plaisir de mettre en vente aujourd'hui une nouvelle édition complètement révisée de notre Catalogue, sous le nom de

CATALOGUE LEMAIRE

Cette édition contient tous les timbres émis par les différents pays du globe depuis **1840 jusqu'en 1900.**

Un grand nombre de nos clients nous ayant manifesté le désir d'avoir un

Catalogue spécial pour les Nouveautés

nous avons publié une seconde partie :

Le Catalogue Universel des Timbres du XX^e Siècle

qui contient tous les timbres parus depuis

le 1^{er} Janvier 1901 jusqu'à nos jours.

PRIX : 0 fr. 40.

Nous publions notre

CATALOGUE LEMAIRE avec prix absolument nets

ce qui nous a permis d'y apporter quelques innovations, telles que les cotes de 1, 2, 3, 4, 8 centimes, réduisant ainsi au minimum les prix des timbres courants, et même de marquer les timbres très communs que l'on désigne généralement par timbres au kilo, des chiffres 0 fr. 00 (sans valeur)

Nous ne vendons pas ces Timbres, nous les donnons GRATUITEMENT

à toutes les personnes nous faisant des commandes ou achats.

Travaillant depuis longtemps à l'établissement des prix de notre Catalogue, nous avons consulté tous les prix-courants des marchands de gros et examiné les offres que nous recevons journallement et nous croyons avoir réussi à établir une

Cote donnant la valeur réelle de tous les Timbres

tout en ne fournissant que des

Timbres authentiques et en parfait état

et non des exemplaires réparés ou truqués comme le font de nombreux mercantils, qui prétendent pouvoir fournir tous les timbres avec 50 o/o de rabais sur tous les catalogues.

Nous ne nous sommes pas laissés influencer par

La hausse qui se produit en ce moment

ne tablant que suivant nos occasions d'achats, dont nous avons tenu à faire profiter nos clients, et contrairement à certains fabricants de catalogues qui répondent invariablement « épuisé », lorsqu'on leur demande un timbre un peu avantageux,

Nous fournissons jusqu'à épuisement complet de notre stock

évalué plus d'un million et dans lequel sont venus se fondre ceux de plusieurs anciens marchands.

Les amateurs de Paris et de province, qui voudront bien honorer d'une visite nos magasins du

16, Avenue de l'Opéra

où nous leur réservons toujours le meilleur accueil, pourront se rendre compte par eux-mêmes en consultant les albums (avec et sans variétés) mis à leur disposition que **nos offres sont réelles** et que **nous fournissons à nos prix.**

CONDITIONS DE VENTE

Commandes

Pour commander des timbres, prière de se conformer aux indications mentionnées à la page suivante :

Toute commande doit être accompagnée du montant, excepté pour les clients en rapports avec notre maison, ou de références.

Malgré notre stock considérable, nous ne possédons pas continuellement tous les timbres dont nous avons indiqué les prix : *il est donc indispensable de joindre à la commande une liste supplémentaire en cas de manquants.*

Pour les commandes au-dessous de 5 francs, port à la charge de l'acheteur.

Les commandes de 5 à 20 francs sont envoyées sous pli simple.

Celles au-dessus de 20 francs sont envoyées sous pli recommandé.

Toute commande inférieure à 3 francs est respectueusement déclinée.

Les commandes exclusivement composées de timbres au-dessous de 15 centimes doivent être mises sur feuilles spéciales, les bas prix auxquels nous les livrons ne permettant pas de frais de manutention.

Toute personne faisant une commande a le droit de choisir des timbres marqués o. f. oo que nous

Donnons Gratuitement

Prière d'indiquer très lisiblement et de répéter, à chaque commande, les noms et adresses. Nous engageons vivement nos clients à se servir, pour leurs ordres, de nos feuilles de commandes, qu'ils n'auront qu'à remplir. Nous adressons toujours 50 feuilles franco contre 0 fr. 10.

Ouverture de Compte

Afin de permettre à nos correspondants de compléter leur collection ou de profiter des occasions que nous annonçons dans notre catalogue, nous leur ouvrirons pour des achats importants, contre bonnes références, un crédit avec facilités de paiement.

Les conditions de règlement s'établissent de gré à gré.

Envois à Choix

Pour faciliter les envois en communication à ceux de nos clients qui possèdent des collections avancées et leur éviter des frais inutiles de correspondance, nous les prions de vouloir bien nous retourner le présent catalogue (qui leur sera remplacé) après avoir barré tous les timbres qu'ils possèdent.

Les envois que nous leur ferons y seront également notés.

Nos clients ne doivent pas hésiter à nous demander nos carnets de timbres à choix composés avec tout le soin désirable de timbres en parfait état au prix de notre Catalogue.

En plus des timbres catalogués dans ce volume, nous possédons la plupart des autres variétés : teintes, piquages, blocs, oblitérations, etc., un grand assortiment de timbres ruraux de Russie et locaux de tous pays.

Nous avons également un très beau choix d'essais, principalement des timbres français provenant de la Monnaie de Paris.

Envoi en approbation sur demande spéciale.

NOTA. — Nous ne faisons pas d'envois à choix de timbres au-dessous de 0 fr. 20 centimes.

Enveloppes Coupées

Nous possédons un très beau choix d'enveloppes coupées, principalement des anciennes émissions des États allemands, États-Unis d'Amérique, Ceylan, Maurice, que nous vendons

40 0/0 au-dessous des prix catalogués

Des envois à choix spéciaux seront faits à toute personne en faisant la demande.

Expertise

Pour nos clients, nous faisons les expertises gratuitement. Le port est à la charge de l'expéditeur ainsi que pour toutes les demandes de renseignements.

AVIS TRÈS IMPORTANT

Nous prions nos Lecteurs de vouloir bien prendre bonne note que, vu les bas prix auxquels nous vendons et l'énorme manutention que demandent les petits timbres.

TOUTE COMMANDE

composée exclusivement de Timbres de 0.00 à 0.15

Inférieure à 3 francs

sera rigoureusement refusée.

Les commandes au-dessous de 5 francs devront être accompagnées du montant du port d'envoi (0 fr. 15 pour la France et 0 fr. 25 pour l'Étranger).

Les commandes de 5 à 20 francs sont envoyées franco.

Les commandes au-dessus de 20 francs sont expédiées franco et recommandées.

Pour l'Étranger, toutes les commandes devront être de 10 francs au moins.

Nous prions instamment nos clients habituels d'user de la faculté que nous leur laissons de ne payer qu'après livraison des timbres,

Pour nos clients nouveaux, nous demandons des références ou des répondants sérieux.

Pour recevoir vivement les Commandes,

nous prions nos correspondants de vouloir bien se conformer aux instructions suivantes :

Indiquer les timbres

- 1^{re} Par ordre alphabétique de pays.
- 2^o Par ordre des numeros de chaque pays.
- 3^o Désigner le timbre neuf par le signe X.
- 4^o Désigner le timbre oblitéré par le signe —.

Nous leur recommandons de se servir de préférence de nos

Feuilles spéciales de Commandes

qui, se rapportant à notre classification spéciale, diminuent notre travail tout en faisant activer l'exécution des ordres reçus.

(Nous adressons franco 50 feuilles de commandes (25 de chaque sorte) contre 0 fr. 10.

Pour les **timbres au-dessous de 0 fr. 15, étant donné le bon marché exceptionnel** auquel nous les livrons, les frais de manutention et la perte de temps pour l'exécution des ordres, devant être réduits au minimum, nous avons dressé des

Feuilles spéciales de Commande

qui, se rapportant à notre classification spéciale de ces timbres, diminuent notre travail tout en faisant activer l'exécution des ordres reçus.

50 Feuilles de Commande sont adressées franco

Nous prions nos correspondants de bien vouloir nous adresser leurs commandes en se conformant au modèle ci-dessous, indiquant l'état du timbre par le signe **X** pour les **neufs** et **—** pour les **oblitérés** dans la colonne du prix correspondant.

Spécimen d'une Commande

de timbres de 0 fr. 01 à 0 fr. 15

NOMS DES PAYS	NUMÉRO du Catalogue	0	00	01	02	03	04	05	06	08	10	12	15
Açores	49									X			
*	74												—
Alexandrie	1						X						
Allemagne, Tour et Taxis	49											X	
* Empire	17			—									
* *	45	—											
Bresil	57							—					
Equateur	34								X				

AVIS IMPORTANT. — Ne jamais indiquer deux timbres sur la même ligne, ce qui amènerait des confusions.

Achetez

L'ALBUM LEMAIRE

LE MEILLEUR DES ALBUMS

LE PLUS SOIGNÉ

LE PLUS MODERNE

Prix sans Concurrence

PRIX-COURANT

DE

Timbres-Poste

AVEC LEUR PRIX DE VENTE, NEUFS ET USÉS

Th. LEMAIRE

PARIS. 16, Avenue de l'Opéra, 16. PARIS

ABYSSINIE

EMPIRE DE L'AFRIQUE ORIENTALE

Empereur : **Ménélik II**

Superficie : 417.000 kilomètres carrés.
Population : 15.000.000 habitants.

Monnaie : GUERCHE.

1894. — Effigie de Ménélik II, ou lion. Dentelés.



Neufs Usés

1.	1/4	guerche vert (Effigie)	»	»	»	»
2.	1/2	— rose —	»	»	»	»
3.	1	— bleu —	»	»	»	»
4.	2	— brun —	»	»	»	»
5.	4	— brun-lilas (Lion).	»	»	»	»
6.	8	— violet —	»	»	»	»
7.	16	— noir —	»	»	»	»

La série complète neuve : 1 10.



Timbres-Taxe

1896

Série précédente avec surcharge en caractères arabiques. Dentelés.

8.	1/4	guerche vert surch. noire.	»	»	»	»
9.	1/2	— rose —	»	»	»	»
10.	1	— bleu — rouge.	»	»	»	»
11.	2	— brun —	»	»	»	»
12.	4	— br-til. — noire.	»	»	»	»
13.	8	— violet —	»	»	»	»
14.	16	— noir — rouge.	»	»	»	»

La série complète neuve : 1 10.

AÇORES

COLONIE PORTUGAISE

(Archipel de l'Océan Atlantique)

Superficie : 238.830 kilomètres carrés.
Population : 269.400 habitants.

Monnaie

REIS

1868

Timbres du Portugal de 1866. avec AÇORES en surcharge noire.



Neufs Usés

1.	5	reis noir	140	»	»	»
2.	10	— jaune	140	»	»	»
3.	20	— bistre	20	»	24	»
4.	50	— vert	50	»	25	»
5.	80	— orange	24	»	24	»
6.	100	— lilas	28	»	25	»

1868. — Idem. Dentelés.

7.	5	reis noir surch. rouge	4	»	5	»
8.	10	— jaune — noire	8	»	9	»
9.	20	— bistre	12	50	13	»
10.	25	— rose	3	»	0 00	»
11.	50	— vert	17	50	17	50
12.	80	— orange	50	»	50	»
13.	100	— lilas	30	»	25	»
14.	120	— bleu	10	»	7	»
15.	240	— violet	37	50	37	50

1871

Timbres du Portugal de 1871. avec la même surcharge. Dentelés.



	Neufs	Usés
16.	5 reis noir surcharge rouge	0 60
17.	10 — jaune	1 »
18.	20 — bistre	1 50
19.	25 — rose	2 »
20.	50 — vert	1 20
21.	80 — orange	0 25
22.	100 — orange	4 »
23.	120 — bleu	4 »
24.	240 — violet	3 50
		4 »
		1 75
		15 »
		10 »
		50 »

1875. — *Idem.* Dentelés.

25.	15 reis brun	0 60
26.	150 — bleu	1 »
27.	300 — violet	15 »
		12 »
		4 »
		4 50



1876

Chiffre.
Même surcharge.
Dentelés.

28.	2 1/2 reis olive	0 15
		0 15
		1 50
29.	10 reis vert-jaune	1 50
30.	50 — bleu	3 »
31.	150 — jaune	8 »
		10 »



1880

Timbres du Portugal
de 1880
avec
la même surcharge.
Dentelés.

32.	5 reis noir, surch. rouge	1 25
33.	25 — violet — noir	1 50
34.	50 — bleu — noir	7 50
		8 »



1880

Timbre du Portugal
de 1880
avec
la même surcharge.
Dentelés.

35.	25 reis bleu-gris	4 »
		1 75
		1882.
		Timbre du Portugal de 1882, avec la même surcharge, dentelé.

36.	25 reis brun	1 »
		0 40
		1882.
		Timbre du Portugal de 1880, avec surcharge AÇORES en petites lettres, Dentelé.

37.	5 reis noir surch. rouge	1 »
		1 »
		1882-85.
		Timbre du Portugal de 1876, avec la surcharge en petites lettres, Dentelé.

38.	2 1/2 reis olive	0 68
		0 64



1882-85

Timbres du Portugal
de 1871-79,
avec la surcharge
en petites lettres,
Dentelés.

	Neufs	Usés
39.	10 reis vert	2 50
40.	15 — brun	0 30
41.	20 — bistre	0 40
42.	80 — orange	1 25
43.	80 — orange	0 30
44.	100 — lilas	1 »
45.	150 — bleu	1 50 »
46.	1000 — violet	3 »
47.	20 — noir	10 »
48.	20 — carmin	2 »
49.	150 — jaune	1 75
		2 »
		1 25

1883-85. — Timbres du Portugal de 1882-84,
avec la même surcharge, Dentelés.



49.	2 reis noir surcharge noire	0 08
50.	2 — rouge	0 10
51.	5 — gris	0 10
52.	5 — rouge	0 10
53.	10 — vert	0 15
54.	25 — brun	0 35
55.	50 — bleu	0 60
56.	500 — noir	8 »
		8 »
		0 30
		0 50
		0 65
		4 50
		4 »

1887. — Timbres du Portugal de 1882-87,
avec la même surcharge, Dentelés.

57.	20 reis rose surcharge noire	0 35
58.	25 — lilas	0 30
59.	500 — violet	4 50
		4 »

1894. — Timbres commémoratifs du Portugal de
de 1894 (don Henrique) avec AÇORES en sur-
charge noire, Dentelés.



60.	5 reis orange	0 10
61.	10 — lie de vin	0 15
62.	15 — brun	0 20
63.	20 — violet	0 25
64.	25 — vert	0 30
65.	50 — bleu	0 50
66.	75 — rose	0 60
		0 60

	Neufs	Usés
67. 80 reis vert-jaune	0 90	1 »
68. 100 — bistre sur chamois	0 00	1 »



69. 150 reis carmin sur rose	5 »	2 »
70. 300 — bleu sur chamois	2 50	2 50
71. 500 — lilas	4 »	3 50
72. 1000 — noir	6 50	6 »

La série complète usée : 13 75

1895. — Timbres commémoratifs du Portugal de 1895 (Saint-Antoine) avec AFÇORES en surcharge. Dentelés.

73. 2 ¼ reis noir	0 10	0 10
-------------------	------	------



74. 5 reis jaune	0 15	0 15
75. 10 — violet	0 40	0 40
76. 15 — brun	0 60	0 60
77. 20 — lilas-brun	0 60	0 60
78. 25 — vert et violet	0 40	0 50
79. 50 — bleu et brun	1 20	1 »
80. 75 — carmin et brun	2 25	2 25
81. 80 — vert et brun	2 50	2 50
82. 100 — brun et noir	3 »	3 »
83. 150 — rose et bistre	7 50	7 50



84. 200 reis bleu et bistre	6 »	6 »
85. 300 — ardoise et bistre	7 50	8 »
86. 500 — brun-noir et vert	10 »	10 »
87. 1000 — violet et vert	20 »	20 »

La série : 60 »

1898. — Timbres commémoratifs du Portugal de 1898 (Vasco de Gama). Types divers. Dentelés.

88. 2 ¼ reis vert-bleu	0 05	» »
89. 5 — vermillon	0 08	» »
90. 10 — violet	0 10	» »
91. 25 — vert-jaune	0 15	» »
92. 50 — bleu	0 30	» »
93. 75 — brun-violet	0 50	» »



	Neufs	Usés
94. 100 reis marron	0 75	» »
95. 150 — bistre-jaune	1 »	» »

La série des 8 valeurs neuves : 2 60

AFGHANISTAN

ROYAUME DE L'ASIE CENTRALE

Emir : Habid-Oulah-Khan
depuis octobre 1901

Superficie : 550 000 kilomètres carrés.
Population : 4 000 000 habitants.

Monnaie

1 rupee = 3 abasi = 6 sunar = 12 shahi.

1870-71. — Inscriptions orientales dans un cercle orné, tête de ligre au centre, grands ornements aux angles.



1. 1 shahi noir	8 »	8 »
2. 1 sunar noir	12 »	17 50
3. 1 abasi noir	25 »	15 »
4. 6 shahi violet	225 »	200 »
5. 1 rupee violet	300 »	240 »

1873-74. — Même genre, petits ornements réguliers autour du cercle.



6. 1 shahi noir	3 »	3 »
7. 1 — violet	1,20 »	1,00 »
8. 1 abasi noir	50 »	40 »
9. 1/2 rupee noir	20 »	30 »
10. 1 — noir	30 »	28 »



1874-75

Même genre sans ornements extérieurs

		Neufs	Usés
11.	1 sunar noir.....	60 »	50 »
12.	1 — violet.....	25 »	25 »
13.	1 abasi violet.....	30 »	» »
14.	1 — noir.....	160 »	» »



1875-76

Même genre, plus petits, valeur dans un cartouche; noirs pour Caboul, violets pour Kholoom.

15.	1 shahi.....	200 »	150 »
16.	1 sunar.....	200 »	175 »
17.	1 abasi.....	200 »	150 »
18.	1 1/2 rupee.....	200 »	» »
19.	1 —.....	250 »	» »



1876. — Même genre, grosses inscriptions. Gris pour Caboul, noirs pour Jellahabad, violets pour Kandahar, verts pour Kholoom et jaunes pour Lalpoutra.

20.	1 shahi gris.....	6 »	5 »
21.	1 sunar —.....	7 »	7 50
22.	1 abasi —.....	10 »	10 »
23.	1/2 rupee.....	15 »	15 »
24.	1 —.....	20 »	20 »



1877. — Même genre, plus petits. Tête entourée d'un cercle blanc. (Mêmes couleurs que ci-dessus).

25.	1 shahi violet.....	3 50	3 50
26.	1 sunar —.....	4 »	4 »
27.	1 abasi —.....	10 »	10 »
28.	1 1/2 rupee.....	20 »	17 »
29.	1 —.....	24 »	24 »



1878 (Avril)

Même genre et mêmes couleurs, fond irrégulier.

		Neufs	Usés
30.	1 shahi violet.....	4 »	4 »
31.	1 sunar gris.....	4 »	» »
32.	1 abasi violet.....	12 »	12 »
33.	1/2 rupee gris.....	24 »	» »
34.	1 —.....	25 »	» »



1878 (Juin). — Même genre, tête sur fond régulier. Timbres gris pour Caboul, noirs pour Jellahabad, violets pour Kholoom, verts pour Kandahar, jaunes pour Lalpoutra.

35.	1 shahi gris.....	3 »	2 50
-----	-------------------	-----	------



1881. — Grand format inscriptions dans un double cercle, types et nuances divers sur papier blanc.

36.	1 abasi.....	3 »	2 50
37.	2 —.....	5 »	4 »
38.	1 rupee.....	7 50	4 »

1886. — Même type. Sur papiers de diverses couleurs, jaune, citron, orange, vert, violet, rose foncé ou bleu, papier vergé ou uni.

39.	1 abasi.....	2 50	2 »
40.	2 —.....	4 »	2 »
41.	1 rupee.....	5 »	2 50



1892

Caractères orientaux format oblong papier rose pâle.

42.	1 abasi ardoise.....	4 »	3 »
43.	2 —.....	» »	8 »
44.	1 rupee —.....	» »	10 »

1894. — Caractères orientaux, mosquée.



45.	1 abasi noir sur papier } vert, rose foncé, chamois, jaune ou lilas rose... ..	2 50	1 50
-----	--	------	------

1895. — Inscriptions orientales et mosquée en noir

46.	2 abasi noir sur vert.....	» »	4 50
47.	1 rupee —.....	8 »	8 »



1895

Lettre recommandée

1894. — *Même type. 1 seul point (au lieu de 2) au-dessous de la mosquée.*

	Neufs	Usés
48. 2 abasi noir sur vert	5 »	5 »

AFRIQUE CENTRALE
POSSESSION ANGLAISE

Territoire situé près des lacs de Nyanza.
Population évaluée à 845.000 habitants.

Monnaie :

Pound = 20 shillings = 12 pence (penny au singulier).

1891. — *Timbres de la Compagnie de l'Afrique du Sud avec B. C. A. en surcharge noire. Dentelés.*



1. 1 penny noir	0 25	0 30
2. 2 pence vert et rouge	0 50	0 50
3. 4 — brun et noir	0 60	0 60
4. 6 — bleu foncé	0 80	1 »
5. 8 — carmin et bleu	1 25	1 10
6. 1 shilling brun	1 60	1 60
7. 2 — rouge	3 20	3 50
8. 2 shill. 6 p. lilas	4 »	4 »
9. 5 — jaune	7 50	» »
10. 10 — vert	15 »	» »
11. 1 pound bleu foncé	80 »	» »
12. 2 — rose	125 »	» »
13. 5 — olive	150 »	» »
14. 10 — brun rouge	300 »	» »

1892. — *Timbre de 1891 surchargé. Dentelé.*

15. 4 shillings s/5 sh. jaune	10 »	10 »
-------------------------------	------	------

1893-94. — *Même type. Dentelés.*

16. 3 shillings brun et vert	5 »	4 »
17. 4 — gris et rouge	6 »	6 »

1894. — *Timbre précédent surchargé.*

18. 3 shill. s/4 sh. gris et rouge	60 »	60 »
------------------------------------	------	------

1895. — *Timbre de 1891 surchargé. Dentelé.*

19. ONE PENNY s/2 p. vert et rouge	4 »	5 »
------------------------------------	-----	-----

1895. — *Armoiries. Dentelés.*

20. 1 penny noir	0 50	0 50
21. 2 pence vert et noir	1 75	1 75
22. 4 — orange et noir	4 »	4 »



		Neufs	Usés
23. 6 pence bleu et noir	3 75	» »	
24. 1 shilling rose et noir	» »	5 »	
25. 2 sh. 6 p. violet et noir	» »	12 »	
26. 3 shillings jaune et noir	» »	3 50	
27. 5 — olive et noir	» »	20 »	
28. 1 pound orange et noir	100 »	45 »	
29. 10 pounds rouge et noir	» »	» »	
30. 25 — vert et noir	» »	» »	

1896. — *Même type. Dentelé.*

31. 1 pound bleu et noir	100 »	80 »
--------------------------	-------	------

1897. — *Même genre. fond blanc. Dentelés.*



32. 1 penny bleu et noir	0 25	0 25	
33. 2 pence jaune et noir	0 35	0 35	
34. 4 — carmin et noir	1 »	1 25	
35. 6 — vert et noir	1 75	1 75	
36. 1 shilling lilas et noir	2 »	2 »	
Grand format			
37. 2 shill. 6 pence bleu et noir	6 »	5 »	
38. 3 — vert et noir	35 »	20 »	
39. 4 — carmin et noir	7 50	7 »	
40. 1 pound lilas et noir	35 »	16 »	
41. 10 — jaune et noir	300 »	» »	

1898. — *Timbre précédent surchargé. Dentelé.*



42. One penny sur 3 shillings vert		
Surcharge rouge	0 60	1 »

1898. — *Timbre provisoire. Cachet rouge. Légende INTERNAL POSTAGE en bleu.*

	Neufs	Usés
43. 1 penny rouge et bleu	» »	4 »

1898. — *Le même. Dentelé.*

44. 1 penny rouge et bleu	» »	3 25
---------------------------	-----	------

1900. — *Types de 1897. Dentelés.*

45. 1 penny carmin et violet	0 20	0 20
46. 4 pence olive et violet	0 75	» »
47. 6 — brun et violet	1 »	» »
48. 10 shill. olive et noir	20 »	12 »

AFRIQUE ORIENTALE

Allemande

POSSESSION ALLEMANDE

située entre le lac Victoria-Nyanza et la côte des Somalis.

Superficie : 941.100 kilomètres carrés.
Population : 6.000.000 habitants.

Monnaie : 1 RUPEE = 64 PESA.



1893

Timbres d'Allemagne de 1889 avec nouvelle valeur en surcharge horizontale. Dentelés.

1. 2 pesa s/3 pf. brun	1 50	» »
2. 3 — 5 — vert	1 50	» »
3. 5 — 10 — rose	0 90	1 »
4. 10 — 20 — bleu	1 25	1 »
5. 25 — 50 — brun-rouge	1 60	1 25



1896

Mêmes timbres avec DEUTSCH-OSTAFRIKA et nouvelle valeur en surcharge oblique. Dentelés.

6. 2 pesa s/3 pf. brun	0 15	» »
7. 3 — 5 — vert	0 20	» »
8. 5 — 10 — rose	0 30	0 35
9. 10 — 20 — bleu	0 60	0 60
10. 25 — 50 — brun-rouge	1 25	1 »



1900

Navire de face. Dentelés.

11. 2 pesa brun	0 08	» »
12. 3 — vert	0 12	» »
13. 5 — carmin	0 20	» »
14. 10 — bleu	0 35	» »

	Neufs	Usés
15. 15 pesa orange et noir s/ jaune	0 55	» »
16. 20 — carmin et noir	0 70	» »
17. 25 — violet et noir s/ chamais	0 90	» »
18. 40 — carmin et noir s/ rose	1 40	» »

Même genre (oblongs). Navire de profil. Dentelés.



19. 1 rupee lie de vin	2 25	» »
20. 2 — vert-jaune	4 25	» »
21. 3 — carmin et noir	6 25	» »

AFRIQUE ORIENTALE

POSSESSION ANGLAISE

Territoire compris entre Zanzibar et la rivière Oumba.

Superficie : 753.012 kilomètres carrés.
Population : 6.500.000 habitants.

Monnaie : RUPEE = 16 ANNAS.

COMPAGNIE ANGLAISE



1890. — Timbres de Grande-Bretagne de 1881-87 avec BRITISH EAST AFRICA COMPANY et valeur en surcharge noire. Dentelés.

1. 1/2 anna s/1 p. lilas	» »	22 50
2. 1 — 2 p. vert et rouge	75	» 50
3. 4 — 5 p. violet et bleu	75	» 50

1890. — Armatures. Dentelés.



4. 1/2 anna brun	0 20	» »
5. 1 — vert	0 25	» »
6. 2 — rouge	0 75	» »
7. 2 1/2 — noir s/ jaune	1 »	1 50
8. 3 — s/rouge	0 40	» »
9. 4 — brun	0 50	» »
10. 4 1/2 — violet	0 60	» »
11. 8 — bleu	0 80	» »
12. 8 — gris	55	» »

			Neufs	Usés
13.	1	rupee carmin	1 »	» »
14.	1	— gris	28 »	28 »
15.	2	— brun-rouge	3 »	4 »
16.	3	— gris-violet	4 50	6 »
17.	4	— bleu	6 »	7 »
18.	5	— vert-bronze	7 50	8 »

1891-94. -- Timbres précédents surchargés.
Dentelés.



10.	1/2	anna s/2 annas rouge	» »	175 »
20.	1/2	— 3 — noir s/rouge	30 »	30 »
21.	1	— 3 — noir s/rouge	» »	» »
22.	1	— 4 — brun	» »	350 »
23.	5	— 8 — bleu	17 50	20 »
24.	7 1/2	— 1 rupee carmin	17 50	20 »

1894. — Type de 1890. Dentelés.

25.	5	annas noir s/azuré	0 60	» »
26.	7 1/2	— — s/blanc	0 40	» »

Administration Imperiale. — Protectorat anglais.



1895

Timbres de 1890-94
avec
BRITISH EAST AFRICA
en surcharge. Dentelés.

27.	1/2	anna brun	16 »	12 50
28.	1	vert	05 »	45 »
29.	2	annas rouge	60 »	45 »
30.	2 1/4	— noir s/jaune	30 »	25 »
31.	3	— s/rouge	9 »	9 »
32.	4	— brun	7 »	6 »
33.	4 1/2	— violet	37 50	28 »
34.	5	— noir s/azuré	100 »	85 »
35.	7 1/2	— — s/blanc	25 »	28 »
36.	8	— bleu	14 »	14 »
37.	1	rupee carmin	12 50	10 »
38.	2	— brun-rouge	100 »	85 »
39.	3	— gris-violet	45 »	37 50
40.	4	— bleu	30 »	30 »
41.	5	— vert-bronze	100 »	70 »



1895

Timbre de 1890
avec nouvelle valeur
en surcharge rouge.
Dentelés.

42.	2 1 2 8 4 1/2	annas violet	40 »	40 »
-----	---------------	--------------	------	------



1896

Timbres des Indes Anglaises
avec
BRITISH EAST AFRICA
en surcharge noire.
Dentelés.

			Neufs	Usés
43.	1/2	anna vert	0 50	0 50
44.	1	— rouge-brun	0 75	1 »
45.	1	— 6 pies bistre	1 25	1 25
46.	2	annas bleu	1 25	1 25
47.	2	— 6 pies vert	1 75	1 50
48.	3	— orange	3 50	3 50
49.	4	— olive	4 »	3 »
50.	6	— bistre	3 »	3 »
51.	8	— violet	5 »	5 »
52.	12	— brun-rouge	6 »	5 »
53.	1	rupee gris	15 »	12 »
54.	1	— carm. et vert	9 »	» »
55.	2	— brun et rose	20 »	» »
56.	3	— vert et brun	24 »	» »
57.	5	— violet et bleu	30 »	» »

Même type et même surcharge
avec nouvelle valeur en rouge. Dentelés.

58.	2 1/2 s/1	anna 6 pies bistre	12 »	12 »
-----	-----------	--------------------	------	------



1896

Petite effigie
de la
reine Victoria.
Dentelés.

59.	1/2	anna vert jaune	0 10	0 10
60.	1	— carminé	0 20	0 15
61.	2	— marron	0 40	0 30
62.	2 1/2	— bleu	0 50	0 30
63.	3	— gris	0 60	0 60
64.	4	— vert	0 75	0 60
65.	4 1/2	— orange	0 90	1 »
66.	5	— bistre	1 »	1 »
67.	7 1/2	— lilas	1 50	1 75
68.	8	— gris-olive	1 50	1 25
69.	1	rupee bleu clair	4 25	4 »
70.	2	— vermillon	5 »	5 »
71.	3	— mauve	9 »	8 1/2 »
72.	4	— carmin	0 »	0 »
73.	5	— brun foncé	12 »	10 »



1897

Timbres de Zanzibar
de 1897
avec
BRITISH EAST AFRICA
en surcharge. Dentelés.

74.	1/2	anna vert et rouge	15 »	15 »
75.	1	— indigo et rouge	17 50	15 »
76.	2	— brun et rouge	10 »	8 »
77.	4 1/2	— jaune et rouge	12 »	8 »
78.	5	— bistre et rouge	12 »	10 »
79.	7 1/2	— violet et rouge	12 »	10 »

Même type avec valeur en surcharge rouge.
Dentelés.

		Neufs	Usés
80.	2 1/2 s/1 anna indigo et rouge...	15 »	12 50 »
81.	2 1/2 s/3 — gris et rouge...	12 50 »	11 »



1898

Type de 1896
en
grand format
Dentelés.

82.	1 rupee outremer	3 50 »	»
83.	2 — orange	6 »	»
84.	3 — violet	8 »	»
85.	4 — carmin	10 »	»
86.	5 — brun-noir	12 50 »	»
87.	10 — brun-jaune	25 »	»
88.	20 — vert-jaune	45 »	»
89.	50 — lilas	110 »	»

AFRIQUE PORTUGAISE

POSSESSION PORTUGAISE

(comprenant Mozambique, Lorenzo-Marques, etc.)

Superficie : 1.896.400 kilomètres carrés.
Population : 360.000 habitants.

Monnaie : REIS

1898. — Timbres commémoratifs du Portugal de 1898 (Vasco de Gama). Types divers. Dentelés.



1.	2 1/2 reis vert-bleu	0 05	0 08
2.	5 — vermillon	0 08	0 12
3.	10 — violet	0 10	0 15
4.	25 — vert-jaune	0 20	0 25
5.	50 — bleu	0 30	0 40
6.	75 — brun-violet	0 50	0 60
7.	100 — marron	0 75	0 80
8.	150 — bistre-jaune	1 »	1 10

La série des 8 valeurs neuves : 2 fr. 60

AFRIQUE SUD-OUEST

Allemande

POSSESSION ALLEMANDE

Superficie : 850.880 kilomètres carrés.
Population : 200 000 habitants.

Monnaie : PFENNIG



1897

Timbres d'Allemagne de 1886, avec DEUTSCH-SUDWESTAFRIKA en surcharge noire oblique. Dentelés.

		Neufs	Usés
1.	3 pfennig brun	0 15 »	»
2.	5 — vert	0 20 »	»
3.	10 — rose	0 40 »	»
4.	20 — bleu	1 20 »	1 25 »
5.	25 — orange	20 »	20 »
6.	50 — brun-rouge	1 50 »	1 75 »



1900

Navire de face.
Dentelés.

7.	3 pfennig brun	0 05 »	»
8.	5 — vert	0 08 »	»
9.	10 — carmin	0 15 »	»
10.	20 — bleu	0 30 »	»
11.	25 — orange et noir s/jaune	0 40 »	»
12.	30 — rouge et noir s/chaîr	0 50 »	»
13.	40 — carmin et noir	0 65 »	»
14.	50 — violet et noir s/chamois	0 80 »	»
15.	80 — carmin et noir s/rose	1 25 »	»

Même genre, oblongs. Navire de profil. Dentelés.

16.	1 mark rose	1 50 »	»
17.	2 — bleu	3 »	»
18.	3 — violet gris	4 50 »	»
19.	5 — noir et carmin	7 »	»

AFRIQUE DU SUD

POSSESSION ANGLAISE

(Territoire plus connu sous le nom de Mashonaland, situé entre le Bechuanaland et les possessions Portugaises de l'Est-Africain.)

Superficie : 1.206.750 kilomètres carrés.
Population : 3.652.213 habitants.

Monnaie : POUND = 20 SHILLINGS = 12 PENCE

1890. — Armoiries. Dentelés.

1.	1 penny noir	0 40	0 50
2.	6 pence bleu	3 »	1 75
3.	1 shill. brun	6 »	2 »
4.	2 — rouge	7 50	»
5.	2 — 6 p. lilas	8 »	6 »
6.	5 — jaune	17 50	10 »
7.	10 — vert	30 »	»
8.	1 pound bleu foncé	50 »	»
9.	2 — rose	60 »	»



1896. — *Timbres du Cap de Bonne-Espérance avec surcharge noire.* Dentelés.

	Nuents	Usés
20. 5 pence olive	150	9
21. 10 — brun-rouge	500	9



1891

Timbres précédents surchargés.
Dentelés.

22. 1/2 d. sur 6 p. bleu	12	9
23. 2 — 6 —	60	9
24. 4 — 6 —	50	9
25. 8 d. sur 1 shill. brun	50	9

1891-94. — *Type de 1890.* Dentelés.

26. 1/2 penny bleu et rouge	0 15	0 10
27. 2 pence olive et rouge	0 75	0 35
28. 3 — gris et vert	1 50	9
29. 4 — brun et noir	1 25	0 80
30. 8 — carmin et bleu	1 75	2
31. 5 shill. brun et vert	8 50	9
32. 4 — gris et rouge	9	50



1896

Armoiries dans un ovale.
Dentelés.

33. 1/2 p. olive et violet	0 15	0 15
34. 1 — rouge et vert	0 30	0 20
35. 2 — brun et lilas	0 40	0 20
36. 3 — brun-rouge et bleu	0 75	9
37. 4 — bleu ciel et lilas	0 60	0 40
38. 6 — violet et rose	1 9	0 40
39. 8 — vert et violet vil	1 25	1 25
40. 1 sh. vert et bleu	2	9
41. 2 — vert et bleu s/rose	3 50	2 50
42. 3 — 6 p. brun et violet s/jaune	4	9
43. 4 — vert et lilas	5	9
44. 5 — rouge et bleu sur vert	6 25	9
45. 6 — rouge et vert	7 50	9
46. 10 — lilas et carmin sur rose	15	9

1896. — *Type de 1895-94. Nouvelle valeur en surcharge noire.* Dentelés.

37. 1 penny s/3 p. gris et vert	90	9
38. 1 penny s/4 sh. gris et rouge	70	9
39. 3 pence s/5 sh. jaune	50	9

	Nuents	Usés
40. 1/2 penny noir	1 25	1 25
41. 1 — rose	1	9
42. 2 pence brun	5	9
43. 3 — lie de vin	5	9
44. 4 — bleu	5	9
45. 6 — violet	6	9
46. 1 shilling jaune-bistre	15	9

1897. — *Type de 1896 reloué. La bandeole ne traverse pas les pattes des antilopes.* Dentelés.

47. 1/2 penny olive et violet	0 30	0 15
48. 1 — rouge et vert	0 30	0 30
49. 2 pence brun et lilas	0 40	0 30
50. 3 — brun-rouge et bleu	0 50	0 50
51. 4 — bleu ciel et lilas	0 60	0 35
52. 6 — violet et rose	0 80	0 35
53. 8 — vert et violet vil	1 25	9
54. 1 pound noir et rouge s vert	42 50	9

1898. — *Armoiries.* Dentelés.

55. 1/2 penny vert-jaune	0 08	0 08
56. 1 — rose	0 15	0 06
57. 2 pence brun	0 30	0 15
58. 4 — olive	0 60	0 35
59. 6 — lilas	0 60	0 50
60. 1-shilling bistre	1 60	0 40
61. 2 — orange	7 50	9
62. 1 pound violet	30	9
63. 5 — bleu foncé	150	9
64. 10 — violet-bleu	300	9

ALEXANDRIE
Egypte

BUREAU FRANÇAIS



1899

Timbres de France de 1876-77 avec ALEXANDRIE en surcharge. Dentelés.

L. 1 centime noir sur azuré 0 04 9

	Neufs	Usés
2. 2 centimes brun	0 06	2 2
3. 3 — brun sur jaune	0 10	2 2
4. 4 — vert-jaune	0 10	2 2
5. 5 — noir sur violet	0 20	0 10
6. 10 — bleu	0 25	2 2
7. 15 — rouge sur vert	0 35	2 2
8. 20 — noir sur rose	0 35	0 12
9. 25 — brun	0 50	2 2
10. 30 — vermillon	0 65	2 2
11. 40 — rose	0 80	2 2
12. 50 — olive	1 50	0 75
13. 1 — brun sur jaune	1 50	2 2
14. 2 — violet	3 2	2 2
15. 5 — violet	10 2	2 2

ALLEMAGNE

Offices de Tour et Taxis

(Monopole héritière des Postes accordé aux Princes de Prusse et Taxes, 1744 à 1800.)

ÉTATS DU NORD

Monnaie : SILBERGROSCHEN

1852. — Gros chiffre au centre dans un cercle.
Noir sur couleur.



1. 1/4 grf. brun	20 2	1 2
2. 1/3 — chartr	4 50	5 2
3. 1/2 — vert	35 2	0 50
4. 1 — bleu pâle	50 2	0 35
5. 1 — fondue	100 2	1 25
6. 2 — rose	2 2	0 50
7. 3 — jaune	50 2	0 30

1859. — *Même type. Contour sur blanc.*

8. 1/4 grf. brigue	4 2	0 75
9. 1/2 — vert	15 2	1 2
10. 1 — bleu	20 2	0 35
11. 2 — rose	4 2	1 25
12. 3 — brun-rouge	10 2	0 50
13. 5 — bleu	0 20	2 50
14. 10 — vermillon	0 25	15 2

1862-1864. — *Même type.*

15. 1/4 grf. noir	1 2	1 25
16. 1/5 — vert	1 25	3 2
17. 1/2 — orange	5 2	0 35
18. 1 — rose	3 2	0 35
19. 2 — bleu	1 50	1 25
20. 3 — bistre	1 2	0 50

1865. — *Même type. Percés en lignes.*

21. 1/4 grf. noir	0 20	10 2
22. 1/5 — vert	0 20	5 2
23. 1/2 — orange	0 15	0 75
24. 1 — rose	0 10	0 35
25. 2 — bleu	0 10	1 25
26. 3 — bistre	0 25	0 75



ÉTATS DU SUD
Monnaie : KREUZER
1852

Gros chiffre au centre dans un cercle.
Noir sur couleur.

	Neufs	Usés
27. 1 Kreuzer vert pâle	5 2	0 15
28. 3 — bleu pâle	2 2	0 20
29. 6 — bleu foncé	2 2	0 50
30. 6 — rose	50 2	0 30
31. 9 — jaune	40 2	0 30

1859. — *Même type. Contour sur blanc.*

32. 1 Kreuzer vert	3 2	0 12
33. 3 — bleu	50 2	0 25
34. 6 — rose	35 2	1 25
35. 9 — jaune	50 2	0 75
36. 15 — bleu	0 25	1 75
37. 30 — vermillon	0 30	10 2

1862. — *Même type.*

38. 3 Kreuzer rose	4 2	0 20
39. 6 — bleu	1 2	0 30
40. 9 — bistre	1 20	0 30

1865. — *Même type. Percés en lignes.*

41. 1 Kreuzer vert	0 10	0 50
42. 3 — rose	0 06	0 30
43. 6 — bleu	0 08	0 40
44. 9 — bistre	0 20	0 50

CONFÉDÉRATION DE L'ALLEMAGNE DU NORD

Monnaie : KREUZER ET GROSCHEN

1868. — Chiffre dans un cercle et dans un ovale.
Dentelés en percés en lignes.



45. 1/4 groschen violet	0 10	0 30
46. 1/2 — vert	0 20	0 04
47. 1/2 — orange	0 10	0 04
48. 1 — rose	0 10	0 04
49. 2 — bleu	0 10	0 04
50. 5 — bistre	0 25	0 20
51. 1 Kreuzer vert	0 30	0 25
52. 2 — orange	1 50	1 2
53. 3 — rose	0 15	0 05
54. 7 — bleu	0 40	0 25
55. 18 — bistre A. C. L.	1 50	2 2

1869. — *Chiffres dentelés.*



		Neufs	Usés
56.	10 groschen gris	8 »	1 25
57.	30 — bleu	7 »	1 50

Timbres de Service



1870

Chiffre dans un octogone, fond de lettres. Dentelés.

58.	1/4 groschen noir et bistre.....	1 40	2 25
59.	1/3 — — — — —	0 40	1 »
60.	1/2 — — — — —	0 25	0 25
61.	1 — — — — —	0 15	0 05
62.	2 — — — — —	0 20	0 25
63.	1 kreuzer noir et gris.....	1 »	» »
64.	2 — — — — —	2 »	» »
65.	3 — — — — —	0 90	5 »
66.	7 — — — — —	1 »	» »

Timbres-Télégraphe



1869

Chiffre noir dans un cercle. Groschen en blanc. Dentelés.

67.	1/2 groschen bleu.....	0 60	0 25
68.	1 1/4 — — — — —	10 »	4 »
69.	2 1/2 — — — — —	1 50	0 10
70.	4 — — — — —	3 »	0 50
71.	5 — — — — —	2 »	0 02
72.	8 — — — — —	7 »	0 75
73.	10 — — — — —	3 »	0 03
74.	50 — — — — —	15 »	1 50

EMPIRE D'ALLEMAGNE

EUROPE CENTRALE

Empereur : Guillaume II

Superficie : 540.657 kilomètres carrés.
Population : 53,696,327 habitants.

Monnaie : GROSCHEN ET KREUZER
MARK = 100 PFENNIG



1872

Aigle en relief dans un cercle, petit écusson devant l'aigle. Dentelés.

1.	1/4 groschen violet.....	1 »	0 35
2.	1/3 — vert.....	3 »	0 10
3.	1/2 — jaune-orange.....	5 »	0 20
4.	1 — rose.....	3 »	0 02
5.	2 — bleu.....	6 »	0 05
6.	5 — bistre.....	4 »	0 20
7.	1 kreuzer vert.....	2 50	0 25

8.	2 kreuzer	jaune-orange.....	0 20	0 90
9.	3 —	rose.....	6 »	0 50
10.	7 —	bleu.....	10 »	0 25
11.	18 —	bistre.....	2 50	1 75

1872. — Chiffres. Dentelés.



12.	10 groschen gris.....	0 20	0 25
13.	30 — bleu.....	0 30	1 50

1873. — Type de 1872. Gros écusson devant l'aigle. Dentelés.



1875

1874

14.	1/4 groschen violet.....	0 20	0 20
15.	1/3 — vert.....	0 10	0 03
16.	1/2 — orange.....	0 12	0 02
17.	1 — rose.....	0 10	0 01
18.	2 — bleu.....	0 12	0 03
19.	2 1/2 — brun.....	12 »	0 30
20.	5 — bistre.....	0 25	0 10
21.	1 kreuzer vert.....	0 15	0 15
22.	2 — orange.....	5 »	12 »
23.	3 — rose.....	0 10	0 03
24.	7 — bleu.....	0 20	0 20
25.	9 — brun.....	1 50	0 75
26.	18 — bistre.....	0 40	4 »

1874. — Timbres de 1873. Gros chiffre en surcharge. Dentelés.

27.	2 1/2 groschen brun.....	0 15	0 20
28.	9 kreuzer brun.....	0 30	1 25

1875. — Chiffre ou Aigle dans un ovale. Pfennig avec E. final. Dentelés.



29.	3 pfennige vert.....	0 50	0 03
30.	5 — violet.....	0 75	0 02
31.	10 — rose.....	1 »	0 01
32.	20 — bleu.....	2 »	0 01
33.	25 — brun.....	5 »	0 04
34.	50 — gris.....	10 »	0 03
35.	50 — vert-bronze.....	10 »	0 04



1875

Chiffre dans un ovale.
Denté.

	Nenfs	Usés
36. 2 mark lie de vin	3 40	0 03

1880. — Types de 1875. Pfennig sans E. final. Dentés.

37. 3 pfennig vert.	0 40	0 01
38. 5 — violet.	0 15	0 01
39. 10 — rose.	0 40	0 00
40. 20 — bleu.	0 40	0 00
41. 25 — brun.	0 50	0 02
42. 50 — vert-bronze.	1 25	0 02

1889-1900. — Chiffre ou Aigle dans un cercle. Dentés.



43. 2 pfennig gris.	0 08	0 06
44. 3 — brun.	0 08	0 01
45. 5 — vert.	0 15	0 00
46. 10 — rose.	0 20	0 00
47. 20 — bleu.	0 30	0 00
48. 25 — orange.	0 50	0 02
49. 50 — brun-rouge.	0 80	0 02

1900. — Effigie à gauche (Germania). Dentés.



50. 2 pfennig gris ardoise.	0 05	0 03
51. 3 — brun.	0 08	0 01
52. 5 — vert.	0 10	0 00
53. 10 — carmin.	0 20	0 00
54. 20 — bleu.	0 30	0 00
55. 25 — orange et noir s. jaune.	0 50	0 03
56. 30 — rouge et noir s. chair.	0 60	0 03
57. 40 — carmin et noir.	0 70	0 02
58. 50 — violet et noir s. chamois.	0 75	0 02
59. 80 — carmin et noir s. rose.	1 25	0 08

Types divers oblongs. Dentés.
(Ministère des Postes à Berlin.)



	Nenfs	Usés
60. 1 mark rose	2 *	0 05

(Allégorie de l'Union.)



61. 2 mark bleu	3 50	0 15
-----------------	------	------

(Monument de Guillaume I^{er}.)



62. 3 mark violet-gris	6 *	1 50
------------------------	-----	------

(Ouverture du Reichstag par l'Empereur.)



63. 5 mark noir et carmin	10 *	7 *
---------------------------	------	-----

Timbres-Télégraphe



1873

Chiffres dans un cercle.
Groschen en noir.
Dentés.

64. 1/2 groschen bleu	0 60	0 30
65. 1 1/4 — — — — —	6 *	0 05
66. 2 1/2 — — — — —	4 *	0 20
67. 4 — — — — —	5 *	0 02
68. 6 — — — — —	2 *	0 02
69. 8 — — — — —	3 *	0 30

	Neufs	Usés
70. 10 groschen bleu.....	2 50	0 05
71. 30 — — — — —	10 »	1 25

1875. — *Même type. Valeur en pfennige. Dentelés.*

72. 3 pfennige bleu.....	8 »	7 »
73. 5 — — — — —	0 60	0 03
74. 10 — — — — —	1 25	0 05
75. 25 — — — — —	1 »	0 05
76. 40 — — — — —	3 »	0 10
77. 50 — — — — —	1 75	0 03
78. 80 — — — — —	4 50	0 15

Même type. Chiffre en rouge. Dentelés.

79. 1 mark bleu.....	2 50	0 05
80. 2 — — — — —	5 »	0 20
81. 3 — — — — —	7 »	0 20

ALSACE-LORRAINE

(Timbres émis par les Allemands pendant la guerre de 1870 pour le service des départements envahis.)

1870. — *Chiffres sur fond haché. Dentelés.*



1. 1 centime olive.....	1 »	5 »
2. 2 — brun-rouge.....	5 »	7 »
3. 4 — — gris.....	2 50	2 50
4. 5 — — vert.....	1 25	0 60
5. 10 — — bistre.....	0 75	0 20
6. 20 — — bleu.....	1 75	0 50
7. 25 — — brun.....	2 25	2 25

ALWAR

ÉTAT INDIEN. ASIE

Superficie : 5 060 kilomètres carrés.
Population : 767.786 habitants.

Maharaja : Sewai Mangal Singh

Monnaie : ANNA



1877

Poignard hindou dans un ovale. Dentelés.

1. 1/4 anna bleu.....	0 08	0 05
2. 1 — — brun.....	0 25	0 15

1899. — *Même type regardé. Dentelés.*

3. 1/4 anna bleu.....	0 10	0 10
-----------------------	------	------

ANGOLA

POSSESSION PORTUGAISE. AFRIQUE OCCIDENTALE

Superficie : 1 340 000 kilomètres carrés.
Population : 12 400 000 habitants.

Monnaie : REIS



1870

Couronne dans un cercle. Dentelés.

	Neufs	Usés
1. 5 reis noir.....	0 15	0 20
2. 10 — jaune.....	1 25	1 50
3. 20 — — bistre.....	0 08	» »
4. 25 — — rose.....	0 50	0 40
5. 40 — — bleu.....	4 »	» »
6. 50 — — vert.....	2 »	1 50
7. 100 — — lilas.....	0 10	» »
8. 200 — — orange.....	0 20	» »
9. 300 — — brun.....	0 20	» »

1881-85. — *Même type. Dentelés.*

10. 10 reis vert.....	0 15	» »
11. 20 — — rose.....	0 15	» »
12. 25 — — violet.....	0 08	0 25
13. 40 — — jaune.....	0 35	» »
14. 50 — — bleu.....	0 40	0 40



1886

Effigie de Don Luis I^{er}, relief. Dentelés.

15. 5 reis noir.....	0 10	0 08
16. 10 — — vert.....	0 15	0 30
17. 20 — — rose.....	» »	0 40
18. 25 — — lilas.....	0 30	0 40
19. 40 — — brun.....	0 75	1 »
20. 50 — — bleu.....	0 60	0 08
21. 100 — — brun-jaune.....	0 75	0 75
22. 200 — — violet.....	2 »	1 75
23. 300 — — orange.....	3 »	2 50



1895



1894

1893. — Valeur et inscriptions. Dentelle.

	Neufs	Usés
24. 2 1/2 reis brun.....	0 05	0 08

1894. — Le même avec surcharge blanc.
Correio de Angola et nouvelle valeur. Dentelle.

25. 25 reis sur 2 1/2 brun.....	3 30	5 30
---------------------------------	------	------



1894

Effigie
de Don Carlos 1^{er}
Dentelle.

26. 5 reis jaune.....	0 10	0 10
27. 10 — filas.....	0 15	0 15
28. 15 — brun.....	0 30	0 30
29. 20 — violet.....	0 40	0 30
30. 25 — vert.....	0 35	0 10
31. 50 — bleu.....	0 50	0 10
32. 75 — carmin.....	0 90	1 30
33. 80 — vert-jaune.....	1 20	1 25
34. 100 — brun sur jaune.....	1 30	0 60
35. 150 — carmin s/ rose.....	1 75	2 30
36. 200 — bleu sur bleu.....	2 25	2 30
37. 300 — bleu s/ saumon.....	3 30	2 50



1898

Effigie de Don Carlos 1^{er}.
Nouveau et change.
de la valeur en noir.
Dentelle.

38. 2 1/2 reis gris.....	0 03	0 03
39. 5 — orange.....	0 04	0 03
40. 10 — vert-jaune.....	0 08	0 05
41. 15 — chocolat.....	0 15	0 12
42. 20 — filas.....	0 15	0 10
43. 25 — vert-bleu.....	0 20	0 05
44. 50 — bleu.....	0 35	0 08
45. 75 — rose.....	0 75	0 70
46. 80 — violet.....	0 75	0 70
47. 100 — bleu s/ bien pâle.....	0 70	0 40
48. 150 — brun s/ jaune.....	1 10	1 30
49. 200 — violet sur filas.....	1 40	1 30
50. 300 — bien sur rose.....	2 30	1 30

ANGRA

District central des Açores, îles de Terceira, Graciosa et Saint-Jorge.



POSSESSION PORTUGAISE

Population :
48.807 habitants.

Monnaie : REIS.

1892

Effigie de
Don Carlos 1^{er}.
Dentelle.

	Neufs	Usés
1. 5 reis jaune.....	0 08	0 08
2. 10 — filas.....	0 15	0 15
3. 15 — brun.....	0 30	0 30
4. 20 — violet.....	0 40	0 30
5. 25 — vert.....	0 30	0 10
6. 50 — bleu.....	0 50	0 25
7. 75 — carmin.....	1 30	1 30
8. 80 — vert-jaune.....	1 10	1 10
9. 100 — brun sur jaune.....	1 30	3 30
10. 150 — carmin s/ rose.....	1 75	3 30
11. 200 — bleu sur bleu.....	2 25	3 30
12. 300 — bleu s/ saumon.....	3 25	3 30



1897

Effigie
de Don Carlos 1^{er}.
Nouveau et change.
de la valeur en noir.
Dentelle.

13. 2 1/2 reis gris.....	0 03	0 03
14. 5 — orange.....	0 04	0 04
15. 10 — vert-jaune.....	0 08	0 08
16. 15 — chocolat.....	0 20	0 20
17. 20 — filas.....	0 15	0 15
18. 25 — vert-bleu.....	0 20	0 08
19. 50 — bleu.....	0 35	0 30
20. 75 — rose.....	0 75	0 75
21. 80 — violet.....	0 80	0 80
22. 100 — bleu sur bien pâle.....	0 70	3 30
23. 150 — brun sur jaune.....	1 10	1 30
24. 200 — violet sur filas.....	1 40	1 30
25. 300 — bleu sur rose.....	2 30	1 30
26. 500 — noir sur bleu.....	3 25	2 30

1898-99. — Même type. Dentelle.

27. 15 reis vert.....	0 10	0 08
28. 25 — carmin.....	0 15	0 05
29. 65 — bleu-vert.....	0 50	3 30
30. 115 — saumon sur chair.....	0 75	0 75
31. 130 — brun sur jaune.....	0 85	3 30
32. 180 — gris sur rose.....	1 20	1 20

ANJOUAN

SULTANAT DU SUD DE L'AFRIQUE

Ile des Comores sans le protectorat français.

Superficie : 578 kilomètres carrés.
Population : 20 000 habitants.

Monnaies : FRANÇAISES



1893

Groupe algérienne,
SULTANAT
D'ANJOUAN
dans
le carbanche.
Dentelle.

1. 1 cent, noir sur blanc..... 0 02

		Neufs	Usés
2.	2 cent. brun	0 03	» »
3.	4 — violet	0 06	» »
4.	5 — vert	0 08	» »
5.	10 — noir sur violet	0 15	» »
6.	15 — bleu	0 20	» »
7.	20 — rouge sur vert	0 25	» »
8.	25 — noir sur rose	0 30	» »
9.	30 — brun	0 40	» »
10.	40 — rouge	0 50	» »
11.	50 — rose	0 60	» »
12.	75 — violet sur jaune	0 90	» »
13.	1 franc olive	1 10	» »

La série complète des 13 timbres neufs : 4.25.

1900. — Même type. Dentelés.

14.	10 cent. rouge	0 15	» »
15.	15 — gris	0 20	» »
16.	25 — bleu	0 30	» »
17.	50 — brun sur azuré	0 60	» »

ANNAM ET TONKIN

PROTECTORAT FRANÇAIS

compris aujourd'hui dans l'Indo-Chine.

Superficie : 380.000 kilomètres carrés.
Population : 22.500.000 habitants.

Monnaies : FRANÇAISES



1888

Timbres des Colonies
françaises de 1881
avec A & T
et valeur en surcharge.
Dentelés.

1.	1 sur 2 c. brun	0 75	0 75
2.	1 — 4 c. violet	0 75	0 75
3.	5 — 10 c. noir sur violet	0 60	0 60

ANTIGUA

POSSESSION ANGLAISE DE L'AMÉRIQUE CENTRALE

(Une des Iles sous le Vent)

Superficie : 1.686 kilomètres carrés.
Population : 36.820 habitants.



Monnaie
ANGLAISES

1862 - 73

Effigie de Victoria.
Dentelés.

1.	1 penny rose-lilas	5 »	2 »
2.	1 — carmin	0 25	0 30
3.	6 pence vert	4 50	2 50



1879-86

Nouvelle effigie.
Dentelés.

		Neufs	Usés
4.	1/2 penny vert	0 20	0 25
5.	2 1/2 pence brun-rouge	10 »	2 50
6.	4 — bleu	18 »	2 »
7.	1 shill. lilas	22 50	20 »

1886. — Idem.

8.	2 1/2 pence bleu	0 50	0 60
9.	4 — brun	0 75	0 80

ANTILLES DANOISES

POSSESSIONS DANOISES DE L'AMÉRIQUE CENTRALE

Comprenant les îles de Saint-Thomas,
Sainte-Croix et Saint-Jean.

Superficie : 228 Kilomètres carrés.
Population : 32.786 habitants.

Monnaie : DOLLAR = 100 CENTS.

1855. — Armoiries. Papier jaunâtre.



1867

Idem.
Papier blanc.

1.	3 cents rouge brun	12 »	6 »
2.	3 — carmin	5 »	2 50

1872. — Idem. Dentelés.

3.	3 cents carmin	5 »	5 »
4.	4 — bleu	18 »	» »



1873-76

Chiffre
dans un ovale.
Dentelés.

5.	1 cent vert et lilas	0 25	0 10
6.	3 — bleu et rose	» »	0 10
7.	4 — brun et bleu	0 40	0 40
8.	5 — vert et gris	0 75	0 15
9.	7 — lilas et jaune	1 75	1 50
10.	10 — bleu et brun	0 75	0 15
11.	12 — lilas et vert	1 »	1 »
12.	14 — lilas et vert	32 »	30 »
13.	50 — violet	4 »	4 »



1887-95

Timbres de 1873-76 surchargés. Dentelés.

	Neufs	Usés
14. 1 cent sur 7 c. lilas et jaune	1 50	1 50
15. 10 cents — 50 c. violet	1 »	1 25



1900

Armes. Dentelés.

16. 1 cent vert	0 10	0 10
17. 5 — bleu	0 40	0 30

ANTILLES ESPAGNOLES

ANCIENNES POSSESSIONS ESPAGNOLES
DE L'AMÉRIQUE CENTRALE

Cuba et Porto Rico

Monnaies : PESO = 2 ESCUDOS = 5 PESETAS
= 8 REALES = 100 CENTAVOS = 1,000 MILLÉSIMAS.



1855

Effigie d'Isabelle.
Filigrane boucles.
Papier azuré.

1. 1/2 real bleu-vert	2 »	0 15
2. 1 — vert	1 »	0 25
3. 2 — rouge-brun. O. P. 0 20	5 »	0 50
4. Y 1/4 s. 2 r. rouge-brun	40 »	10 »

1856. — Même type. Filigrane lignes croisées.
Papier jaunâtre.

5. 1/2 real verdâtre	0 30	0 15
6. 1 — vert-jaune	» »	2 »
7. 2 — rouge (O. P. 0 15)	15 »	1 50

1857. — Même type. Sans filigrane. Papier blanc.

8. 1/2 real bleu	0 10	0 05
9. 1 — vert	0 12	0 15
10. 2 — rouge	0 12	0 15
11. Y 1/4 real sur 2 r. rouge	4 »	2 »

1862. — Effigie dans un cercle.



	Neufs	Usés
12. 1/4 real noir	0 50	» »

1864. — Effigie à gauche dans un ovale.

13. 1/4 real noir sur chamois	2 50	» »
14. 1/2 — vert — rose	0 10	0 10
15. 1 — bleu — chair	0 15	0 30
16. 2 — rouge — rose	1 »	1 »

1866. — Timbre de 1864 surchargé.

17. 66 s/ 1/4 real, noir s/ chamois	3 »	» »
-------------------------------------	-----	-----



1866

Même type.
millésime.

18. 5 centimos lilas	2 50	» »
19. 10 — bleu	0 10	0 20
20. 20 — vert	0 15	0 25
21. 40 — rose	1 25	» »

1867. — Même type, millésime. Dentelés.

22. 5 centimos lilas	1 20	» »
23. 10 — bleu	0 30	0 20
24. 20 — vert	0 60	0 50
25. 40 — rose	0 60	» »



1868

Effigie
dans un cercle
millésime.
Dentelés.

26. 5 centimos lilas	0 75	0 90
27. 10 — bleu	0 20	0 15
28. 20 — vert	0 40	0 35
29. 40 — rose	0 60	1 50

1869. — Même type, millésime. Dentelés.

30. 5 centimos rose	2 50	» »
31. 10 — brun	0 30	0 15
32. 20 — jaune	0 50	0 50
33. 40 — lilas	2 »	1 50



1870

Tête
allégorique.
Dentelés.

	Neufs	Usés
34. 5 centimos bleu	15 »	10 »
35. 10 — vert	0 10	0 10
36. 20 — brun	0 10	0 20
37. 40 — rose O. P. 2 fr. 50	18 »	5 »



1871

Deesse assise
millésime.
Dentelés.

38. 12 c. de peseta lilas	0 75	1 »
39. 25 — bleu	0 05	0 05
40. 50 — vert	0 12	0 15
41. 1 peseta bistre	1 50	1 »

ARGENTINE

RÉPUBLIQUE DE L'AMÉRIQUE DU SUD

Président : Julio A. Roca

Superficie : 2.789.000 kilomètres carrés.

Population : 5.120.000 habitants.

Monnaies : PESO = 100 CENTAVOS

1858. — Armes de la République.

1. 5 centavos rouge	0 10	1 »
---------------------------	------	-----



1858



1861

2. 10 centavos vert	0 70	5 »
3. 15 — bleu	0 60	10 »

1861. — Même type. Chiffre plus grand.

4. 5 centavos rouge	0 60	10 »
---------------------------	------	------



1862

Armoiries
dans un cercle.

5. 5 centavos rose-rouge	2 »	1 »
6. 10 — vert	15 »	8 »
7. 15 — bleu	50 »	16 »



1864

Effigie de Rivadavia.
Cadres variés.

	Neufs	Usés
8. 5 centavos carmin	12 50	7 50
9. 10 — vert	» »	75 »
10. 15 — bleu	» »	» »

1864. — Mêmes types. Dentelés.

11. 5 centavos rouge-brun	3 »	1 »
12. 5 — carmin	4 »	1 »
13. 10 — vert	7 50	3 »
14. 15 — bleu	12 »	6 »

1867-73. — Effigies diverses. — Cadres variés.
Dentelés.



15. 1 cent. violet (Balcanec)	0 10	0 05
16. 4 — brun (Moreno)	0 30	0 05
17. 5 — rouge (Rivadavia)	0 30	0 05
18. 10 — vert (Belgrano)	0 80	0 25
19. 15 — bleu (San-Martin)	2 »	1 10



20. 30 cent. orange (Alvear)	7 50	2 »
21. 60 — noir (Posadas)	4 »	0 40
22. 90 — bleu (Saavedra)	5 »	0 30



1877. — Timbres de 1867 surcharges. Dentelés.

23. 1 sur 5 c. rouge	1 75	1 25
24. 2 — 5 c. rouge	6 »	6 »
25. 8 — 10 c. vert	3 50	2 50

1877-78. — Effigies diverses, Cadres variés. Dentelés.



	Neufs	Usés
26. 2 cent. vert (Lopez).....	0 15	0 05
27. 8 — br.-carmin. (Rivadavia).....	0 50	0 03
28. 16 — vert (Belgrano).....	1 *	0 10
29. 20 — bleu (Saundersfield).....	1 50	0 40
30. 24 — bleu foncé (S.-Martin).....	1 50	0 15
31. 25 — carmin (Alvear).....	2 50	1 *



1882

Timbre de 1867 avec nouvelle valeur et **PROVISORIO** en surcharge. Dentelés.

32. 1/2 sur 5 rouge (Perf. au milieu).....	0 70	1 75
33. 1/2 5.....	0 25	0 40



1882

Lettre et solcil. Lithographiés. Dentelés.

34. 1/2 cent. brun.....	0 15	0 15
35. 1 — rouge.....	0 25	0 20
36. 12 — bleu.....	2 50	0 25
37. 12 — bleu terne.....	5 *	0 75



1884

Timbres de 1867 avec nouvelle valeur et 1884 en surcharge. Dentelés.

38. 1 2 sur 5 c. rouge (surch. noire).....	0 25	0 40
39. 1 2 — 15 c. bleu —.....	2 25	2 50
40. 1 2 — 15 c. — (surch. rouge).....	0 80	1 *
41. 1 — 15 c. —.....	1 *	1 25
42. CUATRO centavos s/5 c. rouge.....	1 *	0 70



1884

Type de 1882 Gravés. Dentelés.

	Neufs	Usés
43. 1/2 cent. brun.....	0 06	0 08
44. 1 — carmin.....	0 10	0 05
45. 12 — bleu.....	1 *	0 08

1888. — Effigies diverses. Cadres variés. Lithographiés. Dentelés.



46. 1/2 cent. bleu (Urquiza).....	0 06	0 05
47. 2 — vert (Lopez).....	0 50	0 40
48. 3 — vert foncé (Celman).....	0 25	0 20
49. 5 — carmin (Rivadavia).....	0 50	0 05
50. 6 — rouge (Sarmiento).....	1 75	1 50



51. 10 cent. brun (Avellaneda).....	0 75	0 04
52. 15 — orange (San Martin).....	0 80	0 12
53. 20 — vert (Roca).....	0 75	0 15
54. 25 — lilas (Belgrano).....	1 *	0 75
55. 30 — brun (Dorrego).....	1 50	0 20
56. 40 — ardoise (Moreno).....	2 75	0 70
57. 50 — bleu (Mitre).....	3 *	0 50

1889-90. — Effigies diverses. Cadres variés. Dentelés.



58. 1/2 cent. bleu (Urquiza).....	0 05	0 02
59. 1 — brun (Saundersfield).....	0 05	0 02
60. 2 — violet (Derqui).....	0 12	0 02
61. 3 — vert (Celman).....	0 15	0 08

		Neufs	Usés
62.	5 cent rouge (grosse tête) (Rivadavia)	0 40	0 02
63.	6 — bleu n° (Sarmiento)	0 35	0 25
64.	10 — brun (Avellaneda)	0 40	0 08
65.	12 — bleu (Alberdi)	0 75	0 15
66.	40 — ardoise (Moreno)	1 50	0 10
67.	50 — orange (Mitre)	2 *	0 15
68.	60 — noir (Posadas)	3 *	0 50

1890. — Timbre de 1889 avec valeur en surcharge. Dentelés.



69.	1 4 s/12 c. bleu surch. rouge	0 08	0 08
70.	1 4 s/12 c. — noire	0 15	0 10

1891-92. — Types divers. Dentelés.

71.	1/4 cent. vert (Paz)	0 03	0 03
72.	5 — rouge (petite tête Rivadavia)	0 20	0 02
73.	8 — carmin (Rivadavia)	0 60	0 15



74.	1 peso bl. foncé (San-Martin)	6 »	2 »
75.	5 — bleu clair (La Madrid)	40 »	10 »
76.	20 — vert (Brown)	» *	60 » *

1892-96. — Effigies diverses. Cadres variés. Dentelés.



77.	1/2 cent. bleu (Rivadavia)	0 03	0 01
78.	1 — brun —	0 05	0 02
79.	2 — vert —	0 08	0 01
80.	3 — jaune —	0 10	0 03
81.	5 — carmin —	0 20	0 01
82.	10 — rose (Belgrano)	0 35	0 03
83.	12 — bleu —	0 60	0 04
84.	16 — gris —	0 75	0 04
85.	24 — brun-noir —	0 80	0 10
86.	50 — vert-bleu —	1 60	0 15

		Neufs	Usés
87.	1 peso carmin (San-Martin)	4 »	0 30
88.	2 — vert foncé —	8 »	0 75
89.	5 — bleu foncé (O. o fr. 25)	16 »	1 25

1892. — Caravelles de Ch. Colomb. Dentelés.



90.	2 cent. bleu clair	0 75	» *
91.	5 — bleu foncé	0 75	» *

La paire : 1.25.

1896-97. — Types de 1892-96. Dentelés.

92.	50 cent. orange (Belgrano)	1 25	0 15
93.	80 — violet (San-Martin)	3 »	0 60
94.	1 p. 20 cent. noir —	3 75	1 »

1899. — Déesse assise. Dentelés.



95.	1/2 cent. brun	0 03	0 01
96.	1 — vert clair	0 04	0 01
97.	2 — ardoise	0 08	0 01
98.	5 — carmin	0 20	0 00
99.	10 — vert	0 30	0 04
100.	12 — bleu ciel	0 75	0 15
101.	16 — orange	1 50	1 50
102.	20 — carmin	0 60	0 08
103.	24 — violet	0 80	0 15
104.	30 — rose	1 50	0 25
105.	50 — bleu foncé	1 60	0 25
106.	1 peso bl. foncé et noir	3 »	0 30
107.	5 — orange —	14 »	» *
108.	10 — vert —	27 »	» *
109.	20 — rouge —	52 »	» *

1800. — Même type. Dentelés.

110.	3 cent. orange	0 12	0 02
111.	15 — bleu ciel	0 50	0 03
112.	30 — rose-rouge	0 90	0 10

Timbres de Service



1884

Timbres de 1872-82 avec **OFICIAL** en surcharge noire ou rouge, oblique ou droite. Dentelés.

Effigies diverses.

		Neufs	Usés
113.	2 cent. vert.	0 40	0 40
114.	4 — brun	0 50	0 75
115.	8 — brun carminé	0 50	0 60
116.	10 — vert.	8 »	7 »
117.	16 — vert.	1 25	1 25
118.	20 — bleu	2 »	2 »
119.	24 — bleu foncé	1 50	1 25
120.	25 — carmin	5 »	4 25
121.	30 — orange	15 »	12 50
122.	60 — noir.	8 »	7 »
123.	90 — bleu	6 »	6 »



*Lettres et soleil.
Lithographiés.*

124.	1 cent. rouge	2 25	2 50
125.	12 — bleu	2 25	2 »

Même type, Gravés.

126.	1 cent. rouge	0 35	0 50
127.	12 — bleu	0 75	0 60



Timbres Télégraphe.

1887

*Armoiries.
Lithographiés.
Dentelés.*

128.	10 cent. rouge	0 50	0 15
129.	40 — bleu	2 50	0 15

AUSTRALIE OCCIDENTALE

POSSESSION ANGLAISE DE L'OcéANIE

Superficie : 2,527,283 kilomètres carrés.

Population : 65,064 habitants.

Monnaies : ANGLAISES

1854-57. — Cygne. Cadres variés.
Lithographiés.



1.	2 pence brun sur rouge	300 »	75 »
2.	4 — bleu	12 »	9 »
3.	6 — bronze	400 »	70 »
4.	1 shill. brun	25 »	24 »



1860

*Cygne
dans un cadre
rectangulaire*

		Neufs	Usés
5.	1 penny noir	24 »	5 »
6.	2 pence vermillon	12 »	8 »
7.	4 — bleu	24 »	» »
8.	6 — vert	» »	30 »

1861. — Timbres de 1854-57. Percés en lignes.

9.	2 pence brun-rouge	» »	375 »
10.	4 — bleu	» »	60 »
11.	6 — bronze	2 »	150 »
12.	1 shill. brun	» »	60 »

1861. — Timbres de 1860. Percés en lignes.

13.	1 penny noir	» »	60 »
14.	2 pence vermillon	50 »	25 »
15.	6 — vert	» »	75 »



1861-64

*Même type.
Dentelés.*

16.	1 penny carmin	6 »	3 »
17.	2 pence bleu	7 50	2 75
18.	4 — vermillon	35 »	25 »
19.	6 — violet-brun	30 »	6 50
20.	6 — violet foncé	24 »	5 »
21.	1 shill. vert foncé	70 »	12 50

1865-69. — Même type. Dentelés.

22.	1 penny jaune-bistre	1 50	0 15
23.	2 pence jaune	3 »	0 10
24.	4 — carmin	8 »	2 »
25.	6 — violet	» »	2 »
26.	6 — lilas	3 50	0 50
27.	1 shill. vert clair	12 50	2 »



1872

*Cygne dans un ovale.
Dentelé.*

28.	3 pence brun	0 50	0 20
-----	--------------	------	------

1875. — Timbres précédents surchargés en vert.
Dentelés.

29.	One penny s. 2 p. jaune	20 »	5 »
30.	1 d. s/3 p. brun	2 »	2 »



1884

*Timbre de 1865-69
avec
surcharge rouge.
Dentelé.*

	Neufs	Usés
31. 1/2 sur 1 penny bistre	0 75	0 75
1889. — <i>Même type. Dentelés.</i>		
32. 1 penny rose	0 80	0 15
33. 2 pence gris	6 »	0 20
34. 4 — rouge-brun	7 »	5 »



1890-93

Même genre.
Dentelés.

35. 1/2 penny vert	0 10	0 03
36. 1 — rose	0 20	0 02
37. 2 pence gris	0 40	0 03
38. 2 1/2 — bleu	0 50	0 15
39. 4 — rouge-brun	0 60	0 15
40. 5 — olive	0 65	0 30
41. 6 — violet	0 90	0 20
42. 1 shill. vert olive	1 60	0 35

1893. — *Timbre de 1872 surchargé. Dentelé.*

43. One penny s/3 pence brun	1 »	0 75
------------------------------	-----	------

1895. — *Timbre de 1872 surchargé. Dentelé.*

44. Half penny s/3 pence brun	1 75	2 50
-------------------------------	------	------

1899. — *Type de 1890. Dentelé.*

45. 2 pence jaune	0 35	0 03
-------------------	------	------



Timbres-
Télégraphe.

1879

Effigie de Victoria I
Dentelés.

46. 1 penny bistre	0 50	0 50
47. 6 pence lilas	» »	» »

AUSTRALIE DU SUD

POSSESSION ANGLAISE DE L'Océanie.

Superficie : 2,341,840 kilomètres carrés.
Population : 346,874 habitants.

Monnaies : ANGLAISES.



1855-59

Petite Effigie
de Victoria.

1. 1 penny vert	» »	28 »
2. 2 pence rouge foncé	35 »	2 50

	Neufs	Usés
3. 2 pence rouge	30 »	2 »
4. 6 — bleu-gris	100 »	17 50
5. 6 — bleu foncé	75 »	3 50
6. 1 shilling orange	600 »	30 »



1860

Effigie
dans un ovale.
Dentelé.

7. 9 pence gris-lilas	20 »	3 »
-----------------------	------	-----

1861-63. — *Timbres de 1855-57. Dentelés.*

8. 1 penny vert	7 50	4 »
9. 2 pence rouge	» »	0 90
10. 2 — vermillon	10 »	0 75
11. 6 — bleu-violet	25 »	3 »
12. 6 — bleu	7 50	0 40
13. 6 — bleu ciel	8 50	0 50
14. 1 shill. orange	200 »	10 »
15. 1 — jaune	150 »	16 »
16. 1 — brun	2 »	0 50



1866-69

Timbre de 1860
avec **TEN PENCE**
en surcharge
bleu ou noir.
Dentelés.

17. 10 pence s/9 p. orange (S. bleue)	30 »	10 »
18. 10 — s/9 p. jaune (S. noire)	35 »	14 »
19. 10 — s/9 p. jaune (S. bleue)	» »	12 50

1867-68. — *Même effigie. Dentelés.*



20. 2 pence orange foncé	0 50	0 01
21. 4 — violet foncé	20 »	4 »
22. 4 — violet clair	3 »	0 40
23. 2 shillings carmin	4 »	1 »



1870

Type précédent
surchargé.
Dentelés.

24. 3 p. s/4 p. bleu (surch. rouge)	» »	30 »
25. 3 p. s/4 p. — (— noire)	» »	4 »

1872. — Type de 1860. Dentelé.

	Neufs	Usés
26. 9 pence lilas-rose	1 50	1 *



1875

Même effigie.
Dentelé.

27. 1 penny vert	0 40	0 01
------------------------	------	------

1876. — Timbre de 1860 surchargé. Dentelé.

28. 8 pence s/9 p. brun clair	10 *	1 25
-------------------------------------	------	------

1882. — Timbre de 1875 surchargé. Dentelé.

29. HALF penny sur 1 penny vert	1 *	0 50
---------------------------------------	-----	------

1883-90. — Même effigie, cadres divers. Dentelés.



30. 1/2 penny brun-rouge	0 10	0 10
31. 3 pence vert olive	0 30	0 15
32. 4 — lilas	0 75	0 15
33. 6 — bleu	0 00	0 15



1887-92

Même effigie.
grand format, inscription :
**POSTAGE
& REVENUE**
Dentelés.

34. 2 sh. 6 p. violet	4 *	1 75
35. 5 — rose	10 *	3 50
36. 10 — vert	17 50	8 *
37. 15 — brun-orange	30 *	20 *
38. 1 pound bleu	* *	* *
39. 2 — rouge-brun	* *	* *
40. 50 shillings carmin	* *	* *

	Neufs	Usés
41. 3 pounds vert-jaune	* *	* *
42. 4 — jaune	* *	* *
43. 5 — gris	* *	* *
44. 10 — or	* *	* *
45. 15 — argent	* *	* *
46. 20 — lilas-rose	* *	* *

La série du 2 6 à 20 pounds avec spécimen :
45 francs.

On rencontre toutes les valeurs de cette série usées fiscalement. Les timbres ainsi oblitérés n'ont qu'une valeur minime. Ils ont été l'objet de nombreuses falsifications : grattage du mot **SPECIMEN**, lavage de l'oblitération fiscale et fausse oblitération postale après lavage.



1891

Types de 1887
surchargé en rouge.
Dentelés.

47. 2 1/2 d. s. 4 pence vert	0 50	0 25
48. 5 d. s. 6 — brun	0 90	0 40

1894. — Effigie à gauche. Cadres variés. Dentelés.



49. 2 1/2 pence lilas-bleu	0 75	0 20
50. 5 — violet-brun	0 75	0 20

1899. — Types de 1867 et de 1894. Dentelés.

51. 1 penny rose	0 15	0 02
52. 2 pence violet	0 30	0 02
53. 2 1/4 — bleu foncé	0 40	0 10



1900

Mouvement et fils
télégraphiques.
Dentelés.

54. 1/2 penny vert-jaune	0 08	0 04
--------------------------------	------	------

Timbres de Service

1867. — Timbres de 1859-67 avec O.S.
ou diverses lettres en surcharge. Dentelés.

55. 1 penny vert	* *	* *
56. 4 — violet	* *	0 35
57. 6 — bleu	6 *	0 60
58. 0 — lilas	* *	* *

		Neufs	Usés
59.	1 shilling brun	5 »	1 »
60.	2 — carmin	» »	3 »

1875-94. — Timbres de 1868-91 avec O. S. en surcharge. Dentelés.

61.	HALF-PENNY s. 1 p. vert.....	5 »	1 »
62.	1/2 penny brun	2 »	0 25
63.	1 — vert	2 »	0 15
64.	2 pence orange rouge.....	1 25	0 05
65.	2 1/2 d s. 4 p. vert.....	3 50	2 50
66.	4 pence violet	2 »	0 25
67.	5 d s. 6 p. brun.....	5 »	1 75
68.	6 pence bleu.....	3 »	0 25

1900. — Type de 1900, avec la même surcharge.

69.	1/2 penny vert-jaune.....	0 40	0 30
-----	---------------------------	------	------

AUTRICHE

EMPIRE. — EUROPE CENTRALE

Empereur : François-Joseph I^{er}

Superficie : 300.250 kilomètres carrés.
Population : 23.835.200 habitants.

Monnaie : GULDEN = 100 KREUZER
KRUNE = 100 HELLER

NOTA. — Tous les timbres d'Autriche de 1850 à 1863 ont été réimprimés : on reconnaît assez facilement les réimpressions au piquage, qui est beaucoup plus gros. Les prix que nous donnons s'appliquent à des exemplaires originaux.



1850

Armées.

1.	1 kreuzer jaune	» »	0 40
2.	1 — orange	» »	0 50
3.	2 — noir	15 »	0 30
4.	3 — rouge	8 »	0 01
5.	6 — brun	10 »	0 02
6.	9 — bleu.....	22 50	0 04

1858. — Effigie de François-Joseph I^{er} en relief. Dentelés.



7.	2 kreuzer jaune	30 »	0 50
8.	2 — orange	200 »	7 50
9.	3 — noir	20 »	1 50
10.	3 — vert	12 »	1 25
11.	5 — rouge.....	» »	0 02
12.	10 — brun	40 »	0 04
13.	15 — bleu.....	50 »	0 03



1861

Effigie de François-Joseph I^{er} en relief, dans un ovale. Dentelés.

		Neufs	Usés
14.	2 kreuzer jaune.....	3 »	0 30
15.	3 — vert	3 »	0 20
16.	5 — rouge	2 50	0 02
17.	10 — brun	5 »	0 04
18.	15 — bleu.....	8 »	0 03



1863

Aigle en relief dans un ovale. Dentelés.

19.	2 kreuzer jaune.....	0 60	0 10
20.	3 — vert	1 25	0 12
21.	5 — rose.....	0 40	0 01
22.	10 — bleu.....	1 50	0 05
23.	15 — bistre.....	1 75	0 03



1867

Effigie de François-Joseph I^{er} dans un cercle. Dentelés.

24.	2 kreuzer jaune.....	0 12	0 01
25.	3 — vert	0 12	0 01
26.	5 — rouge	0 15	0 00
27.	10 — bleu.....	0 30	0 00
28.	15 — bistre	0 50	0 03
29.	25 — violet	0 00	0 10
30.	50 — chair.....	1 75	0 60



1883

Aigle. Chiffre noir. Dentelés.

31.	2 kreuzer brun.....	0 08	0 01
32.	3 — vert	0 10	0 01
33.	5 — rose.....	0 15	0 00
34.	10 — bleu	0 30	0 00
35.	20 — gris	0 60	0 03
36.	50 — violet	1 50	0 30

1890. — Effigie de François-Joseph. Chiffres noirs dans les angles. Dentelés.



		Neufs	Usés
37.	1 kreuzer gris	0 04	0 01
38.	2 — brun	0 08	0 01
39.	3 — vert	0 10	0 00
40.	5 — rose	0 15	0 00
41.	10 — bleu	0 30	0 00
42.	12 — carmine	0 40	0 02
43.	15 — lilas-rose	0 40	0 01
44.	20 — olive	0 80	0 10
45.	24 — bleu-gris	1 »	0 08
46.	30 — brun	1 35	0 02
47.	50 — violet	2 »	0 35

Même effigie. Grand format.

48.	1 gulden bleu	3 »	0 10
49.	2 — carmin	6 »	0 30



1891

Effigie. Chiffres noirs sur blanc. Dentelés.

50.	20 kreuzer olive	0 60	0 01
51.	24 — bleu-gris	0 65	0 03
52.	30 — brun	0 90	0 01
53.	50 — violet	1 40	0 04

1896. — Type de 1890. Grand format. Dentelés.

54.	1 gulden lilas pâle	2 75	0 08
55.	2 — vert clair	5 »	0 30

1900. — Même genre. Valeur en heller et krona. Dentelés.



56.	1 heller violet	0 03	0 01
57.	2 — gris-noir	0 04	0 01
58.	3 — brun	0 05	0 01
59.	5 — vert	0 08	0 00
60.	6 — orange	0 10	0 00

		Neufs	Usés
61.	10 heller rose	0 15	0 00
62.	20 — brun clair	0 30	0 02
63.	25 — bleu	0 35	0 00
64.	30 — violet	0 40	0 04
65.	40 — olive	0 50	0 03
66.	50 — bleu	0 70	0 01
67.	60 — brun	0 80	0 03
68.	1 krona rose	1 25	0 02
69.	2 — violet clair	2 50	0 04
70.	1 — vert clair	5 »	0 15



Timbres pour Journaux

1851. — Tête de Mercure dans un carré.

71.	(1 kreuzer) bleu	2 »	0 75
72.	(6 kreuzer) jaune	250 »	150 »
73.	(30 —) rose	1000 »	250 »
74.	(6 —) rouge foncé	2400 »	» »

Ces timbres ont été réimprimés. La série réimprimée o fr. 25.

1858-59. — Petite effigie à gauche en relief.



1858-59



1861

75.	bleu	10 »	5 »
76.	violet	5 »	2 »

1861. — Effigie à droite, en relief.

77.	gris-lilas	2 »	1 »
78.	violet	» »	2 25



1863

Effigie en relief.

79.	(1 kreuzer) violet	0 15	0 06
-----	--------------------	------	------



1867

Tête de Mercure dans un cercle.

80.	(1 kreuzer) lilas	0 10	0 03
81.	(1 kreuzer) violet	0 08	0 01

87.	1 Kreuzer brun	0 05	0 04
88.	2 —	0 08	0 08
89.	3 —	0 15	0 02
90.	5 —	0 20	0 03
91.	6 —	0 20	0 12
92.	7 —	0 30	0 25
93.	10 —	0 40	0 03
94.	20 —	0 70	0 30
95.	50 —	1 50	1 50

La série complète n'est que 1 fr. 50

1900. — Même genre, l'autre en heller.

96.	1 heller brun	0 03	0 03
97.	2 —	0 04	0 04
98.	3 —	0 08	0 02
99.	4 —	0 08	0 06
100.	5 —	0 10	0 03
101.	6 —	0 10	0 04
102.	10 —	0 15	0 03
103.	12 —	0 20	0 15
104.	15 —	0 25	0 10
105.	20 —	0 30	0 10
106.	40 —	0 60	0 15
107.	100 —	1 50	0 25

La série complète n'est que 1 fr.



1900

*Les mêmes.
Dentelés.*

108.	1 heller brun clair	0 03	0 02
109.	2 —	0 04	0 02
110.	3 —	0 05	0 02
111.	4 —	0 06	0 08



124.	1 Kreuzer brun-jaune	0 05	0 02
125.	2 — vert	0 10	0 02
126.	25 — rose	1 75	2 50

Timbres-Telegraphe



1873

*Effigie à droite
Lithographies.
Dentelés.*

127.	3 Kreuzer brun	0 70	0 75
128.	20 — bleu	1 50	1 50
129.	25 — noir	2 00	2 50
130.	40 — vert	2 50	0 75
131.	50 — gris-bleu	2 00	2 00
132.	60 — rose	2 50	1 75
133.	1 Horvin jaune	100 00	100 00
134.	2 — lilas	20 00	4 00

AUTRICHE

(25)

AUTRICHE

1880. — *Idem.* Valeur indiquée.

	Neufs	Usés
82. 1/2 kr. Vert.....	0 05	0 01



Même genre.
Valeur aux angles.

1900

83. 2 heller bleu.....	0 04	0 01
84. 6 orange.....	0 10	0 05
85. 10 bistre.....	0 15	0 05
86. 20 rose.....	0 30	0 05

Timbres-Taxe

1894

Chiffre
de la couleur
dans
un ovale.
Dentelés.



	Neufs	Usés
112. 5 heller brun clair.....	0 08	0 06
113. 6 —.....	0 10	0 03
114. 10 —.....	0 15	0 02
115. 12 —.....	0 20	0 12
116. 15 —.....	0 20	0 08
117. 20 —.....	0 30	0 03
118. 40 —.....	0 50	0 25
119. 100 —.....	1 25	0 30

La série complète usé : 1 franc.

Timbres-Taxe fiscale pour journaux.

1850

Armeries.



120. 2 Kreuzer vert.....	8 *	1 *
--------------------------	-----	-----

1858. — *Idem.*

121. 1 Kreuzer bleu.....	0 08	0 02
122. 2 — brun.....	0 20	0 02
123. 4 —.....	35 *	50 *

1890. — *Même genre.*

1874-76. — *Même type, Gravés, Dentelés.*

			Neufs	Usés
135.	5 kreuzer	brun	0 15	0 15
136.	20 —	bleu	0 15	0 15
137.	25 —	noir	0 15	0 15
138.	40 —	vert	0 15	0 15
139.	50 —	gris	0 05	0 10
140.	60 —	carmin	0 15	0 15
141.	1 florin	jaune	0 15	0 10
142.	2 —	violet	0 15	0 15

La série : 1 franc.

BADE

GRAND DUCHÉ

réuni à l'Empire d'Allemagne en 1871

Grand-Duc : Frédéric

Superficie : 15 000 kilomètres carrés.
Population : 1.725.000 habitants.

Monnaie : KREUZER



1851

Chiffre dans un cercle. Noir sur couleur.

1.	1 kreuzer	chamois	60 »	3 »
2.	3 —	orange	50 »	0 30
3.	3 —	jaune	25 »	0 15
4.	6 —	vert	» »	0 30
5.	9 —	rose.	5 »	0 20

1854. — *Même type.*

6.	1 kreuzer	blanc	16 »	0 30
7.	3 —	vert	25 »	0 10
8.	6 —	jaune	45 »	0 20

1858. — *Idem.*

9.	3 kreuzer	bleu	50 »	0 40
----	-----------	------	------	------



1860

Armoiries sur fond de couleur. Dentelés.

10.	1 kreuzer	noir	3 »	0 30
11.	3 —	bleu foncé	» »	0 40
12.	3 —	clair	4 »	0 30
13.	6 —	orange	6 »	1 10
14.	6 —	jaune	6 »	1 »
15.	9 —	carmin	6 »	2 »

1862. — *Même type.*

16.	6 kreuzer	bleu	5 »	1 25
17.	9 —	brun	5 »	1 »



1862

Armoiries sur fond blanc. Dentelés.

			Neufs	Usés
18.	1 kreuzer	noir	1 75	0 20
19.	3 —	rose.	2 50	0 05
20.	6 —	bleu.	0 15	0 25
21.	9 —	bistre.	0 30	0 25
22.	18 —	vert	15 »	12 »
23.	30 —	orange	0 50	12 50



1868

Même type. Légendes en caractères plus gros. Dentelés.

24.	1 kreuzer	vert	0 10	0 10
25.	3 —	rose.	0 10	0 05
26.	7 —	bleu	0 30	0 35



Timbres-Taxe

1862

Chiffre noir sur jaune. Dentelés.

27.	1 kreuzer	noir	0 15	» »
28.	3 —	—	0 06	» »
29.	12 —	—	0 25	» »

BAHAMAS

POSSESSION ANGLAISE DE L'AMÉRIQUE CENTRALE

Archipel formé d'îles connues aussi sous le nom d'îles **Lucayes.**

Superficie : 14.600 kilomètres carrés.
Population : 49.000 habitants.

Monnaies : ANGLAISES

1859. — *Effigie de Victoria de trois quarts. Non dentelé.*



1.	1 penny	rouge-carmin	7 50	60 »
----	---------	--------------	------	------

1860-63. — *Même type. Dentelés.*

		Neufs	Usés
2.	1 penny rouge-carmin	8 »	4 »
3.	2 pence rose	10 »	4 »
4.	6 — lilas	25 »	6 50
5.	1 shill. vert profil (O. P. 0,75)	3 »	1 25

1875. — *Même type. Dentelés.*

6.	1 penny carminé (O. P. 1 fr)	2 »	2 »
7.	1 — rouge (O. P. 0,25)	1 50	0 50
8.	4 pence rose-lilas	7 »	2 »
9.	6 — violet (O. P. 0,75)	4 »	1 75



1883

Même type surchargé. Dentelé.

10.	Four Pence s/6 pence violet	40 »	30 »
-----	-----------------------------------	------	------



1884-90

Effigie dans un cercle. Dentelés.

11.	1 penny rose	0 20	0 15
12.	2½ pence bleu	0 50	0 20
13.	4 — jaune	0 70	0 40
14.	6 — mauve	1 »	0 75
15.	5 shillings vert-olive	8 »	» »
16.	1 pound brun-rouge	32 »	» »

BAMRA

ÉTAT INDIEN DU SUD DE L'ASIE

Prince : Sudhat Deva

Superficie : 3 198 kilomètres carrés.
Population : 53.613 habitants.

Monnaies : RUPEE = 16 ANNAS.



1889

Inscriptions en anglais et en ourya. Noir sur couleur.

1.	1/4 anna jaune	15 »	» »
2.	1/2 — rose	5 »	» »
3.	1 — bleu	12 »	» »
4.	2 — vert	10 »	» »
5.	4 — jaune	10 »	» »
6.	8 — rose	15 »	» »



1890

Inscriptions encadrées. Noir sur couleur.

		Neufs	Usés
7.	1/4 anna rose-lilas	0 10	» »
8.	1/2 — vert	0 15	» »
9.	1 — jaune	0 20	» »
10.	2 — violet-rose	0 40	» »
11.	4 — rose-lilas	0 90	» »
12.	8 —	1 75	» »
13.	1 rupee —	2 75	» »

BANGKOK

Siam

BUREAUX ANGLAIS

Population : 600 000 habitants.

Monnaies : DOLLAR = 100 CENTS.

1892. — *Timbre de Malacca de 1867 avec lettre B en surcharge. Dentelé.*



1.	32 cents orange	» »	» »
----	-----------------------	-----	-----

1892-95. — *Timbres de Malacca de 1868-83 avec la même surcharge.*

2.	TWO CENTS s/ 32 c. vermill.	60 »	60 »
3.	2 cents brun	15 »	» »
4.	2 — rose	1 »	» »
5.	4 — rose	30 »	35 »
6.	4 — bistre	2 »	2 »
7.	5 — violet-brun	14 »	15 »
8.	5 — bleu	20 »	20 »
9.	6 — violet	5 »	5 »
10.	8 — jaune	5 »	3 50
11.	10 — ardoise	6 »	3 »
12.	12 — bleu	40 »	40 »
13.	12 — violet-brun	14 »	14 »
14.	24 — vert	8 »	5 »
15.	30 — carminé	125 »	90 »
16.	96 — gris	150 »	» »

BARBADE

POSSESSION ANGLAISE DE L'AMÉRIQUE CENTRALE

Une des petites Antilles.

Superficie : 430 kilomètres carrés.
Population : 200 000 habitants.

Monnaies : ANGLAISES

1852. — *Britannia, sans valeur indiquée. Papier bléni.*

1.	(1/2 penny) vert	17 50	20 »
----	------------------------	-------	------

	Neufs	Uses
2. (1 penny) bleu	6 »	6 »
3. (4 pence) rouge-brun	12 »	12 50

1856-57. — Même type. Papier blanc.

4. (¼ penny) vert	» »	7 »
5. (1 —) bleu	12 »	2 50

1858. — Même type avec valeur indiquée et Barbados en haut.



1858



1861

6. 6 pence carmin	» »	10 »
7. 1 shilling noir	40 »	6 »

1861. — Types précédents. Dentelés.

8. (1/2 penny) vert-ponce	4 »	2 »
9. (1/2 —) — jaune	4 »	2 »
10. (1 —) bleu	3 »	0 75
11. (4 pence) rose	24 »	6 »
12. (4 —) rouge	35 »	7 50
13. 6 — carmin	35 »	3 »
14. 6 — vermillon	30 »	3 »
15. 1 shill. noir	7 50	2 50

1873. — Même genre. Dentelés.



1874

16. 5 shill. rouge-lilac	90 »	45 »
--------------------------------	------	------

1874. — Même genre (valeur indiquée). Dentelés.

17. 1/2 penny vert	7 50	6 »
18. 1 — bleu foncé	6 »	0 60
19. 3 pence brun-violet	25 »	15 »

1875. — Même type. Dentelés.

20. 1/2 penny vert	1 50	0 30
21. 1 — gris-bleu	4 »	0 15
22. 3 pence violet	8 »	7 50
23. 4 — rouge	15 »	2 »
24. 6 — orange	5 »	1 »
25. 1 shill. violet	12 »	2 »

1878. — Moitié d'un timbre de 5 sh. coupé en hauteur et surchargé. Dentelés.

26. 1 d. en moitié de 5 sh. rouge-lilac. 1200 »	175 »	
---	-------	--



1882-86

Effigie dans un cercle. Dentelés.

	Neufs	Uses
27. 1/2 penny vert	0 20	0 05
28. 1 — carmin	0 35	0 04
29. 2¼ — bleu	» »	0 15
30. 3 pence lilas	1 50	1 50
31. 4 — gris	15 »	0 60
32. 4 — brun	0 60	0 20
33. 6 — olive	5 »	5 »
34. 1 shill. orange	3 50	2 50
35. 5 — bisre	20 »	22 50

1892. — Timbre précédent surchargé. Dentelés.

36. Half-Penny s/4 p. brun ..	0 35	0 50
-------------------------------	------	------



1892

Amphitrile. Dentelés.

37. 1 farth. gris et rouge	0 05	0 04
38. 1/2 penny vert	0 08	0 03
39. 1 — rose	0 15	0 02
40. 2 pence gris et orange	0 30	0 25
41. 2¼ — bleu	0 35	0 08
42. 5 — brun-olive	0 70	0 70
43. 6 — violet et rose	0 80	0 80
44. 8 — jaune et bleu	1 »	1 »
45. 10 — vert et carmin	1 25	1 25
46. 2 sh. 6 p. noir et orange ..	5 »	5 »



1897

Timbres commémoratifs du Jubilé de la reine Victoria. Dentelés.

47. 1 farth. gris et rouge	0 10	0 10
48. 1/2 penny vert	0 15	0 12
49. 1 — rose	0 25	0 10
50. 2¼ pence bleu	0 50	0 25
51. 5 — brun-olive	3 »	» »
52. 6 — violet et rose	4 »	» »
53. 8 — jaune et bleu	2 »	» »
54. 10 — vert et carmin	5 »	» »
55. 2 sh. 6 p. noir et orange ..	6 »	» »

BAVIÈRE

ROYAUME — EUROPE CENTRALE.

Roi : Othon I^{er}

Superficie : 75,805 kilomètres carrés.
Population : 5,818,544 habitants.

Monnaies : FLOLIN ET KREUZER. — (FRANC ET CENTIMES ET SILBERGROSCHEN pour les télégraphes) jusqu'en 1875. — MONNAIES ALLEMANDES depuis.



1849

Grand chiffre.

	Nents	Uses
1. 1 kreuzer noir.....	15 *	17 50

1850-58. — *Même type.*

2. 1 kreuzer rose.....	1 50	0 20
3. 6 — brun.....	1 75	0 03
4. — vert.....	1 50	0 03
5. 9 — Vert.....	3 *	0 10
6. 12 — rouge.....	6 *	2 50
7. 18 — jaune.....	0 *	4 *

1862. — *Même type.*

8. 1 kreuzer jaune.....	1 25	0 20
9. 3 — rose.....	2 *	0 02
10. 6 — bleu.....	2 25	0 05
11. 9 — bistre.....	5 *	0 15
12. 12 — vert.....	8 *	0 60
13. 18 — rouge.....	10 *	2 *



1867

Arms en relief.

14. 1 kreuzer vert-bleu.....	2 50	0 10
15. 3 — rose.....	3 50	0 02
16. 6 — bleu.....	12 *	0 50
17. 9 — bistre.....	15 *	1 75
18. 12 — violet.....	18 *	2 50
19. 18 — rouge.....	15 *	5 *

1868. — *Même type.*

20. 6 kreuzer brun.....	12 *	1 *
21. 7 — bleu.....	14 *	0 25

1870. — *Idem. Dentels.*

22. 1 kreuzer vert.....	0 05	0 03
23. 3 — rose.....	0 05	0 01
24. 6 — bistre.....	0 70	0 40
25. 7 — bleu.....	0 15	0 10
26. 12 — violet.....	24 *	22 50
27. 18 — rouge.....	0 30	0 20

1873. — *Idem. Dentels.*

28. 6 kreuzer brun.....	Nents	Uses
29. 10 — jaune.....	0 15	0 08
	0 20	0 25

1874. — *Même genre. grand format. Non dentelé.*



1874



1875

30. 1 mark violet.....	70 *	2 50
------------------------	------	------

1875. — *Types de 1867-74 modifiés. Dentels.*

31. 3 pfennig vert-jaune.....	0 50	0 01
32. 5 — vert-bleu.....	1 75	0 15
33. 10 — rose.....	0 15	0 00
34. 20 — bleu.....	0 30	0 00
35. 25 — bistre-brun.....	3 *	0 04
36. 50 — rouge.....	15 *	0 10
37. 1 mark violet.....	1 60	0 03
38. 2 — orange.....	3 *	0 08

1879. — *Idem. Dentels.*

39. 3 pfennig violet.....	0 50	0 04
40. 50 — brun-rouge.....	7 50	0 02

1890. — *Idem. Dentels.*

41. 3 pfennig brun.....	0 05	0 01
42. 5 — vert-jaune.....	0 10	0 00
43. 25 — orange.....	0 40	0 02
44. 50 — brun-cannelé.....	0 75	0 01

1900. — *Idem. Dentels.*

45. 2 pfennig gris.....	0 04	0 02
46. 30 — vert-jaune.....	0 50	0 03
47. 40 — jaune.....	0 60	0 02
48. 80 — violet.....	1 20	0 04
49. 3 mark olive.....	4 25	1 50
50. 5 — vert clair.....	7 *	2 75

Timbres-Taxe.

1862. — *Chiffre dans un rectangle. Non dentelé.*



1862



1870

51. 3 kreuzer noir.....	6 *	7 50
-------------------------	-----	------

1870. — *Même genre. Dentels.*

52. 1 kreuzer noir.....	0 20	*
53. 3 — —.....	0 25	*



1876-95

Type des timbres de 1875
Légende
Mon Empfänger
zahlbar
en surcharge.
Dentelés.

		Neufs	Usés
54.	2 pfennig gris	0 10	0 10
55.	3 —	0 12	0 10
56.	5 —	0 15	0 15
57.	10 —	0 25	0 03



Timbres-
Télégraphe.

1870

Armes en relief.
Dentelés.

58.	¼ silb. noir	4 »	» »
59.	1 —	5 »	» »
60.	7 kr. 25 violet	15 »	» »
61.	14 — 50 bleu	24 »	» »
62.	28 — vert	35 »	» »
63.	1 fl. 24 orange	60 »	» »
64.	4 — 40 carmin	175 »	» »
65.	23 — 50 gris	500 »	» »

1876. — Même type. Dentelés.

66.	10 pfennig bleu	0 03	» »
67.	20 — violet	0 03	» »
68.	25 — carmin	0 03	» »
69.	40 — bleu	0 04	» »
70.	80 — vert	0 05	» »
71.	1 mark jaune	0 15	» »
72.	2 — bistre	0 25	» »
73.	4 — rouge	0 20	» »
74.	10 — argent	2 »	» »
75.	20 — or	0 75	» »

La série complète 10 valeurs neuves : 3 fr. 25.

Nota. — Nous ne cataloguons pas les timbres dits de retour, qui ne sont que de simples étiquettes appliquées sur les lettres tombées au rebut.

BÉCHUANALAND BRITANNIQUE

POSSESSION ANGLAISE DE L'AFRIQUE DU SUD

Superficie : 207.000 kilomètres carrés.

Population : 1.269.011 habitants.

Monnaies : ANGLAISES

1886

Timbres du Cap
de Bonne-Espérance,
avec

British
BéchuanaLand
en surcharge. Dentelés



		Neufs	Usés
1.	½ penny noir surch. verte	0 35	» »
1. a	½ — — — rouge	1 75	» »
1. b	½ — — — noire	0 60	» »
2.	1 — carmin	2 50	» »
3.	2 pence bistre	1 75	» »
4.	3 — lie de vin	1 50	2 »
5.	4 — bleu	3 50	3 50
6.	6 — violet	7 50	6 »
7.	1 shilling vert	25 »	25 »

1887. — Timbre de Grande-Bretagne, avec
BRITISH BÉCHUANALAND, en surcharge
Dentelés.



8.	½ penny rouge	0 15	0 25
----	---------------	------	------

1887. — Effigie à gauche. Inscriptions noires.
Dentelés.

9.	1 penny lilas	0 40	0 30
10.	2 pence —	1 50	0 35
11.	3 — —	0 50	» »
12.	4 — —	4 »	1 25
13.	6 — —	7 »	0 75

1887. — Idem. Grand format. Dentelés.

14.	1 shilling vert	2 »	1 »
15.	2 — —	3 50	3 »
16.	2 — 6 p. vert	4 50	» »
17.	5 — vert	9 »	6 »
18.	10 — vert (O.P. 4 p.)	17 50	» »



19.	1 pound lilas (O. P. 10 fr.)	40 »	» »
20.	5 — — (O. P. 20 fr.)	160 »	100 »

1888. — Timbres précédents avec valeur
en surcharge. Dentelés.



		Neufs	Usés
21.	One Half Penny 8/3 p.	50 »	» »
22.	1 penny surch. noire	0 40	0 50
23.	2 pence — rouge	1 75	1 50
24.	4 — — —	30 »	» »
25.	6 — — — noire	6 »	» »
26.	1 shilling — —	10 »	5 »

1891. — Timbres du Cap, avec **BRITISH BÉCHUANALAND** en surcharge verticale. Dentelés.



1801



1807

27.	1 penny carmin	0 35	» »
28.	2 pence bistre	0 50	0 60

1891-94. — Timbres de Grande-Bretagne avec **BRITISH BÉCHUANALAND** en surcharge. Dentelés.



29.	1 penny lilas	0 20	0 20
30.	2 pence vert et rouge	0 50	0 30
31.	4 — brun et vert	0 60	0 60
32.	6 — brun s/rouge	1 25	1 25
33.	1 shill. vert	1 60	» »

1897. — Timbre du Cap. Dentelé.

34.	¼ penny vert	0 20	» »
-----	--------------------	------	-----

PROTECTORAT BRITANNIQUE

1888. — Timbres du Bechuanaland de 1887-88 avec **Protectorate** et valeur en surcharge. Dentelés.



35.	2 penny (timb. de Gr. Bret.) rge.	0 25	0 35
36.	1 — violet	0 60	» »
37.	2 pence —	5 »	6 50
38.	3 — —	25 »	» »
39.	4 — surch. rouge	15 »	17 50

		Neufs	Usés
40.	6 pence violet surcharge noire.	4 »	5 »
41.	1 shill. vert	10 »	» »
42.	2 — —	125 »	» »
43.	2 — 6 pence vert	200 »	» »
44.	5 — vert	250 »	» »
45.	10 — —	300 »	» »

1889. — Timbres du Cap avec **Bechuanaland Protectorate** en surcharge verte. Dentelé.



46.	1/2 penny noir	0 30	» »
-----	----------------------	------	-----

1889. — Timbre de 1888, avec nouvelle surcharge. Dentelé.

47.	FOUR PENCE sur ¼ p. rouge.	1 25	1 75
-----	----------------------------	------	------



1897-98

Timbres de Grande-Bretagne

avec **BÉCHUANALAND PROTECTORATE** en surcharge noire. Dentelés.

48.	¼ penny vermillon	0 10	0 15
49.	1 — lilas	0 20	0 20
50.	2 pence vert et rouge	0 30	0 30
51.	3 — brun sur jaune	0 50	» »
52.	4 — brun et vert	0 60	0 60
53.	6 — brun sur rouge	0 80	» »

BELGIQUE

ROYAUME — EUROPE OCCIDENTALE

Roi : Léopold II

Superficie : 29.456 kilomètres carrés.
Population : 6.800.000 habitants.

Monnaies : FRANC = 100 CENTIMES.

1849. — Effigie de Léopold I^{er} avec épauettes.

1.	10 cent. brun noir	45 »	0 50
2.	20 — bleu	45 »	0 15



1849



1850-63

1850-61. — Effigie dans un ovale.

3.	1 cent. vert	2 »	1 50
----	--------------------	-----	------

	Neufs	Usés
4. 10 cent. brun	3 »	0 04
5. 20 — bleu	4 »	0 05
6. 40 — rouge	17 50	0 25

1863. — *Même type. Dentelés.*

7. 1 cent. vert	1 »	0 60
8. 10 — brun	2 »	0 02
9. 20 — bleu	3 »	0 02
10. 40 — rouge	8 »	0 15

1865. — *Effigie de Léopold 1^{er} de profil. Cadres divers. Dentelés.*



11. 10 cent. gris	1 50	0 02
12. 20 — bleu	2 50	0 03
13. 20 — bleu ciel	2 50	0 03
14. 30 — marron	5 »	0 12
15. 40 — rose	5 »	0 20
16. 1 franc violet	12 »	3 25

1869. — *Effigie de Léopold II. Cadres divers. Dentelés.*



17. 10 cent. vert	0 50	0 00
18. 20 — bleu	1 25	0 01
19. 30 — brun-orange	2 »	0 05
20. 40 — rose	3 »	0 10
21. 1 franc violet	3 »	0 20

1875. — *Même genre. Dentelés.*



22. 25 cent. jaune	1 »	0 02
23. 50 — gris	2 50	0 10
24. 5 francs brun-rouge	20 » O.R.	12 50

Les exemplaires usés à la roulette sont sans valeur, sauf le 5 francs. Le prix de ce dernier usage poste est de 24 francs.

1883. — *Effigie à gauche. Cadres variés. Dentelés.*

	Neufs	Usés
25. 10 cent. rose	0 40	0 03
26. 20 — gris-bleu	0 90	0 08
27. 25 — bleu	2 »	0 25



28. 50 cent. violet (O. R. o 15)	2 50	0 50
--	------	------

1884-86. — *Effigie de Léopold II. Cadres variés. Dentelés.*



29. 10 cent. rose sur bleu	0 20	0 00
30. 20 — olive	0 40	0 01
31. 25 — bleu sur rose	0 40	0 01
32. 35 — brun-violet	0 60	0 08
33. 50 — jaune-bistre	0 90	0 05
34. 1 franc brun sur vert	2 50	0 15
35. 2 — violet	3 »	0 25

1893. — *Timbres avec bandelletes. Armoiries (pour les 1, 2 et 5 centimes). Effigie de Léopold II pour les autres valeurs. Dentelés.*



36. 1 cent. gris	0 03	0 00
37. 2 — jaune	0 06	0 02
38. 2 — brun	0 03	0 01
40. 5 — vert	0 08	0 00
50. 10 — brun-rouge	0 15	0 00
41. 20 — gris-vert	0 30	0 01
42. 25 — bleu	0 35	0 00
43. 35 — brun-violet	0 50	0 04
44. 50 — bistre	1 »	0 15

		Neufs	Usés
47.	1 franc carmin s vert.	1 50	0 15
48.	2 — lilas sur rose.	3 *	0 40



1894

Timbres
de l'Exposition d'Anvers.
Dentelés.

47.	5 cent. vert sur rose.	0 10	0 05
48.	10 — carmin — azur.	0 20	0 05
49.	25 — bleu — rose.	0 40	0 20

1896. — Timbres de l'Exposition de Bruxelles
Dentelés.



50.	5 cent. violet	0 10	0 03
51.	10 — brun-rouge	0 20	0 05
52.	10 — violet-brun	0 15	0 03

1898. — Type de 1893. Dentelés.

53.	50 cent. gris	0 75	0 05
-----	---------------	------	------

1900. — Type de 1893. Dentelés.

54.	10 cent. rose.	0 15	0 00
55.	1 franc orange.	1 15	0 10
56.	2 — lilas s/blanc.	2 25	0 30



Timbres
pour imprimés

1865

Armoiries.
Non dentelés.

57.	1 cent. gris	6 *	4 50
-----	--------------	-----	------

1866. — Même type. Dentelés.

58.	1 cent. gris	0 35	0 15
59.	2 — bleu	2 50	2 *
60.	2 — bleu ciel.	5 *	2 *
61.	5 — brun	2 *	1 35



1869

Chiffre et lion couché.
Dentelés.

		Neufs	Usés
62.	1 cent. vert	0 10	0 01
63.	2 — bleu terne	0 30	0 02
64.	2 — bleu ciel	0 10	0 01
65.	5 — brun-jaune	0 15	0 01
66.	8 — violet	1 25	0 50

1884. — Même type. Dentelés.

67.	1 cent. vert-gris	0 10	0 01
68.	1 — gris	0 05	0 00
69.	5 — vert	0 10	0 00

1894. — Même type. Dentelés.

70.	2 cent. brun carmin	0 05	0 01
-----	---------------------	------	------

Timbres-Taxe



1870. — Chiffres dans un encadrement.
Dentelés.

71.	10 cent. vert	0 25	0 20
72.	20 — bleu	0 30	0 25

1895. — Chiffres dans un cercle. Dentelés.

73.	5 cent. vert	0 10	0 05
74.	10 — brun-rouge	0 20	0 03
75.	20 — olive	0 30	0 02
76.	50 — bistre	0 90	0 35
77.	1 franc rose	1 75	0 75

1900. — Idem. Dentelés.

78.	50 cent. gris	0 60	0 15
79.	1 franc orange	1 20	0 25



Timbres-
Télégraphe

1866

Empire de Leopold I^{er}
Dentelés.

80.	50 cent. gris	8 *	8 *
81.	1 franc vert	15 *	12 50

1871-91. — Chiffre ou effigie de Leopold II. Denteles.



			Neufs	Usés
82.	5 cent gris.	(Chiffre)	0 20	0 15
83.	5 — rouge-brun	—	0 08	0 08
84.	10 — violet.	(Effigie)	0 25	0 08
85.	25 — vert	—	0 50	0 15
86.	50 — bistre	—	1 »	0 10
87.	1 franc rose	—	2 »	0 05
88.	5 — bleu	—	1 »	0 75
89.	25 — rouge et vert gr. format.	—	30 »	4 »

Ce timbre est annulé d'un trait.



1897-98

Même genre. Tête plus petite. Fond ligné. Denteles.

90.	10 cent. violet	0 15	0 05
91.	25 — vert	0 30	0 10
92.	50 — bistre	0 60	0 06
93.	60 — olive	0 75	0 10
94.	40 — noir	1 »	0 10
95.	1 franc rose	1 75	0 05
96.	5 — bleu	5 50	0 70

Timbres pour colis-postaux

1879. — Armoiries. Denteles.



97.	10 cent brun	3 »	0 10
98.	20 — bleu	3 »	0 15
99.	25 — vert	3 50	0 15
100.	50 — carmin	3 »	0 25
101.	80 — jaune	10 »	0 30
102.	1 franc gris-lilas	4 50	0 10

1882-94. — Chiffres. Denteles.



			Neufs	Usés
103.	10 cent. brun	—	0 75	0 08
104.	15 — vert-gris	—	0 50	0 30
105.	20 — bleu	—	0 60	0 10
106.	25 — vert	—	1 50	0 30
107.	50 — carmin	—	2 50	0 05
108.	80 — jaune	—	2 50	0 10
109.	1 franc lilas	—	3 »	0 08
110.	2 — ocre	—	3 50	0 40

1895. — Même genre, légende en français et en flamand, chiffres noirs, sauf le 1 fr. et le 2 fr. Denteles.

111.	10 cent. brun	0 15	0 06
112.	20. — bleu	0 30	0 05
113.	25 — vert	0 40	0 15
114.	50 — carmin	0 70	0 02
115.	80 — jaune	1 »	0 05
116.	1 franc brun-violet	1 25	0 04
117.	2 — ocre	2 50	0 25

1896-97. — Même type. Denteles.

118.	15 cent. gris	0 30	0 30
119.	60 — violet	0 75	0 04

BÉNIN

POSSESSION FRANÇAISE SUR LES COTES DE L'AFRIQUE OCCIDENTALE réunie aujourd'hui au DAHOMEY

Superficie : 74.500 kilomètres carrés environ.

Population : 4.750.000 habitants.

Monnaies : FRANÇAISES



1892

Timbres des Colonies françaises de 1881 avec BÉNIN en surcharge noire. Denteles.

1.	1 cent. noir sur azur	12 »	»
2.	2 — brun	12 »	»
3.	4 — violet	12 »	»
4.	5 — vert.	1 »	1 »
5.	10 — noir sur violet	4 »	1 »
6.	15 — bleu	2 50	»
7.	20 — rouge sur vert	10 »	»
8.	25 — noir sur rose	5 »	»
9.	30 — brun	8 »	»

		Neufs	Usés
10.	35 cent. noir sur orange	15 »	» »
11.	40 — rouge	12 »	» »
12.	75 — carmin	15 »	» »
13.	1 franc olive	15 »	» »

1892. — *Idem*, avec nouvelle valeur en surcharge rouge. Dentelés.

14.	01 sur 5 cent. vert.	12 »	12 »
15.	40 — 15 — bleu	12 »	12 50
16.	75 — 15 — —	35 »	35 »



1893

Groupe allégorique
GOLFE DE BÉNIN
dans le cartouche.
Dentelés.

17.	1 cent. noir sur azur	0 10	» »
18.	2 — brun	0 10	» »
19.	4 — violet	0 12	» »
20.	5 — vert	0 15	» »
21.	10 — noir sur violet	0 60	» »
22.	15 — bleu	0 25	» »
23.	20 — rouge sur vert	0 40	» »
24.	25 — noir sur rose	0 50	» »
25.	30 — brun	0 50	» »
26.	40 — rouge	0 70	» »
27.	50 — rose	0 60	» »
28.	75 — noir sur jaune	2 »	» »
29.	1 franc olive	7 50	» »



1894

Groupe allégorique
BÉNIN
dans le cartouche.
Dentelés.

30.	1 cent. noir sur azur	0 05	» »
31.	2 — brun	0 06	» »
32.	4 — violet	0 10	» »
33.	5 — vert	0 12	» »
34.	10 — noir sur violet	0 15	» »
35.	15 — bleu	0 25	» »
36.	20 — rouge sur vert	0 35	» »
37.	25 — noir sur rose	0 40	» »
38.	30 — brun	0 50	» »
39.	40 — rouge	0 60	» »
40.	50 — rose	0 60	» »
41.	75 — noir sur jaune	1 »	» »
42.	1 franc olive	1 35	» »

Timbres-Taxe

1894. — *Timbres-taxe des Colonies françaises de 1884 avec BÉNIN en surcharge.*

43.	5 cent. noir	10 »	5 »
44.	10 — —	8 »	4 »
45.	20 — —	10 »	4 »
46.	30 — —	12 »	5 »

BERGEDORF

ANCIENNE VILLE LIBRE D'ALLEMAGNE

Superficie : 88 kilomètres carrés.
Population : 20,500 habitants.

Monnaies : MARC BANCO = 16 SCHILLINGE

1861. — *Armes (Hambourg et Lubeck). format grandissant avec la valeur.*



		Neufs	Usés
1.	1/2 schil. noir sur violet	375 A	» »
2.	3/4 — rose	220 A	» »

La série réimprimée : 15 francs.

1861. — *Idem.*

3.	1/2 schil. noir sur bleu	2 »	» »
4.	1 — blanc	2 50	» »
5.	1 1/2 — jaune	0 40	» »
6.	3 — rose	0 40	» »
7.	4 — fauve	0 40	» »

La série réimprimée de 3 à 7 : 0 20.

BERMUDES

POSSESSION ANGLAISE DE L'AMÉRIQUE DU NORD

Groupe des Iles Somers.

Superficie : 30 kilomètres carrés.
Population : 15,600 habitants.

Monnaies : ANGLAISES



1865-73

Egérie de Victoria dans un cercle.
Dentelés.

1.	1 penny rouge	1 50	0 30
2.	2 pence bleu	1 25	0 75
3.	3 — jaune	10 »	7 50
4.	6 — violet	0 75	» »
5.	1 shill. vert.	5 »	1 75

1874-75. — *Timbres de 1865-73 sur chargés.*
Dentelés.



1874-75

1880

6.	One penny	2 p. bleu	4 »	30 »
----	-----------	-----------	-----	------

		Neufs	Usés
7.	One penny s. 3 p. jaune	15 »	15 »
8.	One penny s. 1 sh. vert	10 »	8 »
9.	Three pence s. 1 sh. vert	40 »	30 »
1880. — Genre de 1865. Dentelés.			
10.	¼ penny brun	0 25	0 25
11.	4 pence orange	0 50	0 30
1884-93. — Même genre. Dentelés.			
12.	½ penny vert	0 10	0 10
13.	1 — rose-carminé	0 25	0 05
14.	2 pence brun-violet	0 30	0 30
15.	2½ — bleu	0 40	0 15
16.	3 — gris	0 50	0 50
17.	1 shilling bistre	1 60	1 60

BHOPAL

ÉTAT INDIEN. ASIE

Prince : Shah Jahan Begam

Superficie : 17 500 kilomètres carrés.
Population : 952 000 habitants.

Monnaies : RUPEE = 16 ANNAS



1877

Caractères orientaux en relief, dans un cadre octogonal valeur en bas dans deux cartouches.

1.	1/4 anna noir	0 30	» »
2.	1/2 — rouge	5 3	» »



1878-79

Même genre, plus petits, caractères en relief et en couleur. Lignes horizontales aux angles.

3.	1/4 anna vert	0 25	» »
4.	1/2 — rouge	0 50	» »

1880. — Idem. Dentelés.

5.	1/4 anna vert	0 50	» »
6.	1/2 — rouge	0 40	» »



1881

Type de 1877 refait et agrandi, valeur dans un seul cartouche.

7.	1/4 anna noir	0 25	» »
8.	1/2 — rouge	0 30	» »
9.	1 — chocolat	0 35	» »
10.	2 — bleu	0 40	» »
11.	4 — jaune	0 40	» »



1884

Type de 1878-79 Lignes courbes aux angles.

12. 1/4 anna vert bleu

Neufs Usés

2 50 » »



1884

Lettres B L C I aux angles. Dentelés.

13.	1/4 anna vert	0 15	» »
14.	1/2 — noir	0 25	» »
15.	1/2 — rouge	0 25	» »

1886. — Idem. Non dentelés.

16.	1/4 anna vert	0 12	» »
17.	1/2 — noir	0 15	» »
18.	1/2 — rouge	0 15	» »

1887. — Type 1881, grand format, grosses inscriptions.

19.	½ anna rouge dentelé	0 30	» »
20.	½ — rouge non dentelé	0 35	» »

1886-89. — Type 1877-81, Grands. Dentelés.

21.	1/4 anna noir	0 12	» »
22.	1/2 — rouge	0 40	» »
23.	1 — brun	0 40	» »
24.	2 — bleu	0 50	» »
25.	4 — jaune	1 »	» »



1890-91

Encadrement de feuillages.

26. 8 annas bleu vert 2 » » »

1891. — Même type. Dentelé.

27. 8 annas bleu vert 2 50 » »



1895

Genre de 1881. Inscriptions en lettres plus petites.

28. 1/4 anna noir 0 20 » »

	Neufs	Usés
20. 1/2 anna rouge	9 9	9 9
30. 1/2 — noir	0 20	9 9

1896. — Type de 1884 (n° 12)

Lignes courbes des angles plus espacées.

31. 1/4 anna noir	0 20	9 9
-------------------------	------	-----

BHORE

ETAT INDIEN. — ASIE

Prince : Sankar Rao Chimnaji Gandekar.

Superficie : 2 408 kilomètres carrés.
Population : 150 000 habitants.

Monnaies : RUPEE = 16 ANNAS

1879. — Inscriptions blanches en langue devanagari sur fond de couleur.



1. 1/2 anna rose (orale)	0 30	9 9
--------------------------------	------	-----



2. 1 anna rose (rectangulaire)	1 9	9 9
--------------------------------------	-----	-----

BOLIVIE

RÉPUBLIQUE DE L'AMÉRIQUE DU SUD

Président : Colonel Pando.

Superficie : 1 334 190 kilomètres carrés.
Population : 2 300 000 habitants.

Monnaies : BOLIVIANO = 100 CENTAVOS



1866-67

Aigle dans un orale.
Chiffres aux angles.

1. 5 cent. vert	0 15	0 15
2. 50 — jaune	1 50	1 9
3. 100 — bleu	3 9	1 50
4. 5 — violet	18 9	12 9
5. 10 — brun	25 9	12 9

	Neufs	Usés
6. 50 cent. bleu	75 9	30 9
7. 100 — vert	20 9	10 9

Ces prix sont pour des timbres usés plume.

1867. — Armoiries, 9 étoiles. Dentelés.



1867



1871

8. 5 centavos vert	0 75	0 75
9. 10 — rouge	1 20	0 60
10. 50 — bleu	1 75	3 9
11. 100 — orange	3 9	7 50
12. 500 — noir	60 9	60 9

1871. — Même genre, 11 étoiles. Dentelés.

13. 5 centavos vert	0 20	0 30
14. 10 — rouge	0 50	0 50
15. 50 — bleu	2 50	3 9
16. 100 — orange	1 50	9 9
17. 500 — noir	150 9	9 9



1878

Armoiries et Livre de la Loi.
Dentelés.

18. 5 centavos bleu	1 9	0 40
19. 10 — orange	1 25	0 10
20. 20 — vert	2 9	0 15
21. 50 — rouge	6 9	1 9



1887

Type de 1871.
11 Étoiles.
Percés en lignes.

22. 1 centavo carmin	0 10	0 05
23. 2 — violet	0 15	0 08
24. 5 — bleu	0 50	0 05
25. 10 — orange	0 80	0 06

1891. — Type de 1867, 9 étoiles. Dentelés.

26. 1 centavo carmin	0 10	0 05
27. 2 — violet	0 25	0 15
28. 5 — bleu	0 40	0 05
29. 10 — orange	0 75	0 10
30. 20 — vert	1 25	0 20
31. 50 — rouge	1 50	1 9
32. 100 — jaune	3 50	3 9

1893. — *Même type. Lithographies. Dentelés.*

			Neufs	Usés
33.	1 centavo	carmin	0 12	0 15
34.	2 —	lilas.	0 15	0 15
35.	5 —	bleu (11 étoiles)	0 40	0 10
36.	10 —	orange	0 00	0 15
37.	20 —	vert	1 50	1 »



1894

Armoiries dans un ovale. Dentelés.

38.	1 centavo	bistre	0 06	0 02
39.	2 —	vermillon	0 10	0 02
40.	5 —	vert	0 10	0 02
41.	10 —	brun	0 25	0 02
42.	20 —	bleu	0 80	0 08
43.	50 —	brun-violet	1 75	0 20
44.	100 —	carmin	2 »	0 40

La série des 7 valeurs usées : 0 75.

1897. — *Effigies diverses. Grand format. Dentelés.*



45.	1 centavo	vert-jaune	0 05	0 10
46.	2 —	rouge	0 10	0 15
47.	5 —	vert	0 25	0 06
48.	10 —	violet-brun	0 15	0 08
49.	20 —	carmin et noir	0 60	0 20
50.	50 —	orange	0 80	»
51.	1 boliviano	bleu	1 50	1 50
52.	2 —	rouge, jaune, vert, noir	7 50	»

La série complète neuve : 9 fr. 50.



1899

Timbres de 1894 avec E. F. 1899 dans un cadre en surcharge violette. Dentelés.

53.	1 cent.	bistre	»	»	»	»
54.	2 —	vermillon	»	»	»	»
55.	5 —	vert	0 35	»	»	»
56.	10 —	brun	0 60	0 60	»	»
57.	20 —	bleu	2 50	»	»	»



1899

Effigie du général Sucre. Dentelés.

			Neufs	Usés
58.	1 cent.	bleu	0 08	0 00
59.	2 —	carmin	0 15	0 00
60.	5 —	vert	0 40	0 00
61.	10 —	orange	0 50	0 00
62.	20 —	rose	1 »	0 10
63.	50 —	brun	2 »	0 20
64.	1 boliv.	violet	5 50	1 70

BORNÉO

POSSESSION ANGLAISE EN OCÉANIE

Superficie : 80.575 kilomètres carrés
Population : 180.000 habitants.

Monnaies : DOLLAR = 100 CENTS.

1883. — *Armoiries.*

Légende : North Postage Borneo. Dentelés.



1.	1/2 cent.	lilas	3 50	6 4
2.	1 —	orange	»	»
3.	2 —	brun	0 50	0 70
4.	4 —	rose	0 75	1 »
5.	8 —	vert	3 »	»
6.	10 —	bleu	5 »	5 10

1883. — *Armoiries.*

Légende : North Borneo. Dentelés.

7.	50 cents	violet	20 »	10 »
8.	1 doll.	rouge	20 »	12 50



1884

Timbres de 1883 surchargés. Dentelés.

9.	Eight cents	s 2 c.	brun	16 »	»
10.	8 cents	s 2 c.	—	»	»

1886. — Timbres de 1883, surchargés. Dentelés.



	Neufs	Usés
11. 1/2 cent lilas (Aut. Revenue)	15 »	10 »
12. 10 — bleu	35 »	» »

1886. — Timbres de 1883 avec nouvelle valeur en surcharge. Dentelés.

13. 3 cents sur 4 c. rose	4 »	» »
14. 5 cents sur 8 c. vert	7 »	» »

1886. — Type de 1883. Légende **British North Bornéo** en haut et **Postage** en bas. Dentelés.



15. 1/2 cent lilas rose	0 20	0 30
16. 1 — orange	0 20	0 40
17. 2 — brun	0 40	0 50
18. 4 — rose	0 60	» »
19. 8 — vert	1 »	1 40
20. 10 — bleu	2 50	» »
21. 1 — rose (grimp.)	50 »	» »

Idem. Grand format. **Postage et revenue** en bas. Dentelés.

22. 25 cents gris bleu	1 75	1 25
23. 50 — violet	3 »	1 25
24. 1 dollar rouge	3 50	1 25
25. 2 — olive	7 50	2 50

La série des 4 timbres usés : 6 fr.

1889-90. — Genre de 1886.

Postage et Revenue en bas. la bandelette du bas. Dentelés.



26. 1/2 cent rose	0 10	0 05
-------------------	------	------

	Neufs	Usés
27. 1 cent orange	0 15	0 08
28. 2 — brun	0 25	0 08
29. 3 — violet	0 25	0 10
30. 4 — rose	0 40	0 10
31. 5 — gris	0 40	0 10
32. 6 — carmin	0 60	0 10
33. 8 — vert	0 75	0 15
34. 10 — bleu	0 60	0 25

La série des 9 timbres usés : 0 75

1889. — Même genre, grand format. Dentelés.

35. 5 dollars violet	12 50	7 50
36. 10 — brun	25 »	8 »

La paire usée : 15 francs.



1890

1890. — Timbres de 1886, surchargés. Dentelés.



1891

37. Two cents sur 25 c. gris	6 »	6 »
38. Eight cents sur 25 c.	0 »	10 »

1891. — Timbres de 1886 surchargés. Dentelés.

39. 6 cents sur 8 c. vert	» »	» »
40. 6 cents sur 10 c. bleu	4 »	5 »

1891. — Timbres de 1889-90 surchargés. Dentelés.

41. 6 cents sur 8 c. vert	0 75	0 75
42. 6 cents sur 10 c. bleu	12 »	10 »

1892. — Timbres de 1889-90 surchargés. Dentelés.

43. 1 cent sur 4 c. rose	2 50	3 »
44. 1 cent sur 5 c. gris	0 30	0 40

1894. — Timbres de 1889 avec surcharge rouge. Dentelés.

45. 8 cents sur 25 c. gris	28 »	24 »
----------------------------	------	------

— 1894. — Sujets divers. Dentelés.



46. 1 cent bistre et noir	0 05	» »
47. 2 — carmin et noir	0 15	» »

		Neufs	Usés
48.	3 cents lilas et olive	0 25	* *
49.	5 — rouge et noir	0 35	0 20
50.	6 — brun-olive et noir	0 50	0 20



51.	8 cents violet et noir	0 70	0 25
52.	12 — bleu et noir	1 25	0 25



53.	18 cents vert et noir	1 75	0 35
54.	24 — carminé et bleu	2 *	0 40

La série des 9 timbres usés : 4 fr. 25

**1894. — Types de 1889. Légende :
The State of North Borneo. Dentelés.**

55.	25 cents gris-bleu	* *	0 60
56.	50 — violet	* *	0 70
57.	1 doll. rouge	5 50	1 25
58.	2 — olive	7 50	2 50
59.	5 — lilas	17 50	7 50
60.	10 — brun	35 *	10 *

La série des 25, 50 c. 1 et 2 doll. usés : 4 fr.



1895

Timbre de 1894
surchargé.
Dentelé.

61.	4 cents s/1 dol. rouge	0 50	0 25
62.	10 — s/1 — — — —	0 40	0 25
63.	20 — s/1 — — — —	0 80	0 40
64.	30 — s/1 — — — —	1 20	0 60
65.	40 — s/1 — — — —	2 *	0 75

La série des 5 timbres usés : 1 fr. 75

**1897. Types de 1894, modifiés, légendes
en caractères malais et européens. Dentelés.**

		Neufs	Usés
67.	1 cent. bistre et noir	0 05	0 05
68.	2 — carmin et noir	0 15	0 05
69.	3 — lilas et olive	0 20	0 10
70.	5 — rouge et noir	0 35	0 18
71.	6 — brun-olive et noir	0 40	0 16
72.	8 — violet et noir	0 40	0 15
73.	12 — bleu et noir	0 60	0 25
74.	18 — vert et noir	1 25	0 60
75.	24 — carminé et bleu	2 *	0 75

Erreurs.

76.	18 cents vert et noir (Légende Postal au lieu de Postage)	0 80	0 25
77.	24 cents carminé et bleu (Sans Postage et Revenu)	1 *	0 25



1899

Timbres
de 1894 et de 1897
avec nouvelle
valeur
en surcharge noire.
Dentelés.

78.	4 cents s 5 cents rouge et noir	1 *	* *
79.	4 — 6 — brun olive et noir	1 *	* *
80.	4 — 8 — violet et noir	1 *	* *
81.	4 — 12 — bleu et noir	1 *	* *
82.	4 — 18 — vert et noir	1 *	* *
83.	4 — 24 — carminé et bleu	1 *	* *

La série des 6 timbres neufs : 4 fr. 50.

84.	4 cents s 25 cents gris-bleu	1 *	* *
85.	4 — 50 — violet	1 *	* *
86.	4 — 1 doll. rouge	1 *	* *
87.	4 — 2 — olive	1 10	* *
88.	4 — 5 — lilas	1 25	* *
89.	4 — 10 — brun	1 25	* *

La série des 6 timbres neufs : 4 fr. 75



1899

Genre de 1897
Orang-outang.
Dentelé.

90.	4 cents vert et noir	0 25	0 10
-----	----------------------	------	------

1900. — Types de 1897-00. Dentelés.

91.	2 cents vert et noir	0 10	0 05
92.	4 — carmin et noir	0 20	0 08



Timbres-taxé

1895

Timbres de 1894 avec
POSTAGE DUE
en surcharge.
Dentelés.

	Neufs	Usés
93. 2 cents carmin et noir.....	0 20	* *
94. 3 — lilas et olive.....	0 30	* *
95. 5 — rouge et noir.....	0 50	* *
96. 6 — brun olive et noir.....	0 60	* *
97. 8 — violet et noir.....	0 75	* *
98. 12 — bleu et noir.....	1 *	* *
99. 18 — vert et noir.....	1 75	* *
100. 24 — carmine et bleu.....	2 *	* *

La série usée : 1 fr. 50

1897-1900. — Timbres de 1897 avec la même surcharge. Dentelés.

101. 2 cents carmin et noir.....	0 15	0 06
102. 3 — lilas et olive.....	0 30	0 10
103. 5 — rouge et noir.....	0 40	0 10
104. 6 — brun-olive et noir.....	0 50	0 12
105. 8 — violet et noir.....	0 50	0 15
106. 12 — bleu et noir.....	0 80	0 20
107. 18 — vert et noir.....	1 *	0 20
108. 24 — carmine et bleu.....	1 20	0 20

1900. — Timbres de 1900. Même surcharge. Dentelés.

109. 2 cents vert et noir.....	* *	0 08
110. 4 — carmin et noir.....	0 30	0 10

La série usée de 101 à 110 inclus : 1 fr. 25

BOSNIE ET HERZÉGOVINE

PROVINCES TURQUES SOUS LE PROTECTORAT
DE L'AUTRICHE. — EUROPE

Superficie : 51.028 kilomètres carrés.
Population : 1.570.000 habitants.

Monnaies : FLOVIN = 100 NOVITCH
— KRONA = 100 HELLER



1879

Armoiries.
Chiffres aux angles
supérieurs.
Dentelés.

1. 1 nov. violet-gris.....	0 06	0 05
2. 2 — jaune.....	0 15	0 05
3. 3 — vert.....	0 15	0 05
4. 5 — rose.....	0 20	0 02
5. 10 — bleu.....	0 35	0 03
6. 15 — brun.....	0 50	0 06
7. 25 — lilas.....	1 *	0 15

1893. — Même type. Dentelés.

8. 1/8 nov. noir.....	0 05	0 05
9. 20 — olive.....	0 75	0 10

1900. — Même genre. Chiffres aux angles inférieurs.
Dentelés.



	Neufs	Usés
10. 1 heller noir.....	0 02	0 02
11. 2 — gris.....	0 04	0 03
12. 3 — laune.....	0 05	0 04
13. 5 — vert.....	0 08	0 03
14. 6 — brun.....	0 10	0 06
15. 10 — rouge.....	0 15	0 01
16. 20 — rose.....	0 35	0 10
17. 25 — bleu.....	0 35	0 05
18. 50 — bistre.....	0 60	0 10
19. 40 — jaune.....	0 75	0 25
20. 50 — violet.....	0 70	0 15

Format plus grand. Dentelés.

21. 1 krona rose.....	1 25	0 35
22. 2 — bleu.....	2 50	1 50
23. 5 — vert-bleu.....	6 25	4 25

BRÊME

ANCIENNE VILLE LIBRE D'ALLEMAGNE

Superficie : 275 kilomètres carrés.
Population : 106.404 habitants.

Monnaies : THALER = 30 SILBER-
GROSCHEN = 72 GROTE

1855. — Armoiries. Noir sur couleur.



1. 3 grote bleu.....	12 *	15 *
2. 5 — rose.....	8 *	15 *
3. 7 — jaune.....	12 50	* *
4. 5 silb. vert sur blanc.....	5 *	20 *

Erreur.

5. 5 grote rose (avec Marken au lieu de Marke).....	1 *	* *
---	-----	-----

1861-67. — Mêmes types. Dentelés.

6. 2 grote orange s/ blanc.....	12 *	* *
7. 3 — noir sur bleu.....	10 *	24 *
8. 5 — — — rose.....	12 *	15 *
9. 7 — — — jaune.....	10 *	* *
10. 10 — — — blanc.....	20 *	* *
11. 5 silb. vert — blanc.....	12 50	17 50

BRÉSIL

RÉPUBLIQUE DE L'AMÉRIQUE DU SUD

Président : Rodrigues Alves.

Superficie : 8.361.350 kilomètres carrés.
Population : 14.333.915 habitants.

Monnaie : REIS

EMPIRE



1843

Grands chiffres
dans un
ovale guilloché.

	Neufs	Usés
1. 30 reis noir	22 »	10 »
2. 60 —	15 »	4 »
3. 90 —	70 »	35 »



1844

Chiffres penchés.

	Neufs	Usés
4. 10 reis noir	4 »	0 60
5. 30 —	1 75	0 60
6. 60 —	1 75	0 50
7. 90 —	7 »	4 »
8. 180 —	125 »	75 »
9. 300 —	200 »	120 »
10. 600 —	500 »	200 »

1850. — Chiffres droits.



	Neufs	Usés
11. 10 reis noir	1 25	1 »
12. 20 —	4 50	3 50
13. 30 —	0 25	0 05
14. 60 —	0 25	0 00
15. 90 —	1 50	0 40
16. 180 —	5 »	2 »
17. 300 —	8 »	4 »
18. 600 —	12 »	6 »

1854-61. — Même genre.

	Neufs	Usés
19. 10 reis bleu	0 50	0 35
20. 30 —	1 »	1 50
21. 280 — rouge	12 »	7 »
22. 430 — jaune	16 »	12 »

1866. — Même type, Dentelés.

	Neufs	Usés
23. 10 reis noir	» »	» »
24. 10 — bleu	12 »	12 »

	Neufs	Usés
25. 20 reis noir	40 »	40 »
26. 30 —	10 »	7 50
27. 30 — bleu	15 »	15 »
28. 60 — noir	6 »	2 50
29. 90 —	15 »	12 »
30. 180 —	30 »	24 »
31. 280 — rouge	40 »	40 »
32. 300 — noir	25 »	25 »
33. 430 — jaune	40 »	40 »
34. 600 — noir	50 »	37 50

1866. — Effigie de Dom Pedro II. Cadres variés, Dentelés.



	Neufs	Usés
35. 10 reis rouge	0 10	0 10
36. 20 — violet	3 50	1 50
37. 20 — lie de vin	0 20	0 08
38. 50 — bleu	0 40	0 05
39. 80 — violet-brun	» »	0 15
40. 100 — vert	0 40	0 03
41. 200 — noir	1 »	0 10
42. 500 — orange	3 50	0 40

1878. — Même effigie, Dentelés.

43. 300 reis jaune et vert



1878-80

Même effigie.
Cadres différents,
Dentelés.

	Neufs	Usés
44. 10 reis rouge	0 10	0 05
45. 20 — lilas	0 15	0 05
46. 50 — bleu	0 40	0 05
47. 80 — carmin	1 »	0 25



48. 100 reis vert

	Neufs	Usés
10. 200 reis noir	7 9	0 35
20 — brun	4 9	1 50
30 — bistre	1 75	0 20
31. 800 — rouge-brun	0 9	7 9
32. 700 — violet-gris	7 50	1 25

1881. — *Même effigie. Timbres plus petits.*
Cadres variés. Dentelés.



1881

34. 50 reis bleu	0 75	0 20
35. 100 — vert-sombre	3 9	0 20
36. 200 — rouge-brun	3 50	0 15

1882. — *Même genre. Effigie plus grosse. Dentelés.*

37. 10 reis noir	0 10	0 05
38. 100 — vert-sombre	1 9	0 05
39. 200 — lilas-rose	1 50	0 10

1883-84. — *Même genre. Dentelés.*

40. 10 reis orange	0 10	0 05
41. 50 — bleu	0 35	0 05
42. 100 — lilas	1 9	0 10



1884

RÉPUBLIQUE

1890. — *États de la Croix du Sud dans un ovale.*
Dentelés.



1890

72. 20 reis vert	0 10	0 04
73. 50 — vert-olive	0 15	0 05
74. 100 — lilas	0 30	0 03
75. 100 — lilas (type refait)	0 30	0 02
76. 200 — violet	0 50	0 05
77. 300 — ardoise	1 9	0 10
78. 500 — jaune-olive	1 50	0 25
79. 700 — brun	1 40	1 50
80. 1000 — jaune-bistre	2 9	0 40

1891. — *Tête de Liberté. Dentelés.*

81. 100 reis bleu et rouge	0 25	0 02
----------------------------	------	------

1893. — *Petite tête de Liberté à gauche.*
Dentelés.

82. 100 REIS ROSE	0 20	0 02
-------------------	------	------



1894

Types divers.



Très petite tête.
Dentelé.

63. 100 reis lilas 0 00 0 05

1884-88. — Chiffres et sujets divers. Dentelés.



64. 20 reis olive	0 10	0 05
65. 20 — blanc ciel	0 30	0 05
66. 100 — lil. (Chif. blancs)	0 40	0 05
67. 100 — lil. (Chif. coul.)	0 75	0 02
68. 300 — blanc-gris	1 4	0 20
69. 300 — olive	1 75	0 25
70. 500 — violet	1 50	1 50
71. 1000 — lilas-bleu	4 4	0 75



Bate
de Rio-de-Janeiro.

83. 10 reis rouge et bleu	0 05	0 03
84. 20 — orange et bleu	0 05	0 02
85. 30 — bleu	0 10	0 03



Tête de Liberté.

86. 100 reis rose et noir	0 20	0 01
87. 200 — orange et noir	0 30	0 02
88. 500 — vert et noir	0 50	0 03
89. 500 — bleu et noir	0 80	0 05
90. 700 — lilas et noir	1 4	0 25

Tête de Mercure.

	Neufs	Usés
91. 1000 reis vert et violet	1 50	0 15
92. 2000 — noir et violet	3 »	0 75

1897. — Type de 1894. REIS de chaque côté de la valeur. Dentelés.

93. 10 reis carmin et bleu	0 05	0 01
----------------------------	------	------



1898

Timbres pour imprimés de 1889 avec nouvelle valeur et millésime 1898 en surcharge de couleur. Dentelés.

94. 100 reis s/ 50 ocre S. violette	2 50	2 50
95. 200 — s/ 100 violet S. noire	0 40	0 25
96. 300 — s/ 200 noir S. violette	0 50	0 20
97. 500 — s/ 300 carm. S. n. ou bl.	1 »	0 50
98. 700 — s/ 500 jaune S. verte	1 25	1 25
99. 700 — s/ 500 vert surch. noire	1 25	1 »
100. 1000 — s/ 700 jaune S. verte	1 75	1 50
101. 1000 — s/ 700 bleu S. carmin	1 75	1 20
102. 2000 — s/ 1000 jaune S. verte	2 »	1 75
103. 2000 — s/ 1000 brun S. verte	3 »	1 »

1898 — Timbres pour imprimés de 1890-93 avec nouvelle valeur millésime 1898 en surcharge de couleur. Dentelés.



104. 20 reis s/ 10 bleu surch. noire.	0 15	0 20
105. 50 — s/ 20 vert et S. bleue	0 20	0 25
106. 100 — s/ 50 vert surch. rouge.	0 25	0 30
107. 200 — s/ 100 lilas — bleue.	0 40	0 30



1899

Timbres-poste de 1890 avec nouvelle valeur et millésime en surcharge violette. Dentelés.

108. 50 reis sur 20 r. vert	0 15	0 15
-----------------------------	------	------

Neufs Usés

109. 100 reis sur 50 r. vert-olive	0 20	0 20
110. 300 — 200 r. violet	0 40	0 40
111. 500 — 300 r. ardoise	0 60	0 60
112. 700 — 500 r. jaune-olive	1 50	1 50
113. 1000 — 700 r. brun	1 25	0 75
114. 2000 — 1000 r. jaune-bistre	2 50	0 75

1900 — Timbres jubilaires du quatrième centenaire de la découverte du Brésil. Types divers. Dentelés.



115. 100 reis rouge	0 30	0 30
116. 200 — vert et jaune	0 60	0 60



117. 500 reis bleu	0 90	1 »
118. 700 — vert clair	1 »	1 25

La série complète neuve : 2 fr. 45

1900. — Types de 1894. Dentelés.

119. 50 reis vert	0 10	0 05
120. 100 — rose	0 20	0 05
121. 200 — bleu	0 30	0 05

Timbres pour Journaux.



1899

Jornaes dans une bandelette. Dentelés.

122. 10 reis jaune	0 40	0 50
123. 20 —	0 60	0 60
124. 50 —	0 60	0 50
125. 100 —	0 60	0 60
126. 200 —	0 90	0 60
127. 300 —	1 »	0 60

128.	500 reis jaune	1 50	1 25
129.	700 —	3 *	3 *
130.	1000 —	4 *	4 *

1889. — *Même type. Dentelés.*

131.	10 reis olive	0 05	0 05
132.	20 — vert clair	0 05	0 05
133.	50 — ocre.	0 10	0 05
134.	100 — violet	0 25	0 10
135.	200 — noir	0 60	0 25
136.	300 — carmin	1 25	0 90
137.	500 — vert	2 25	2 *
138.	700 — bleu.	4 *	4 *
139.	1000 — brun	4 *	4 *



1890

Jornas
dans une bandelette.
Dentelés.

140.	10 reis bleu	0 10	0 10
141.	20 — vert clair	0 10	0 15
142.	100 — lilas.	0 20	0 20



1890-94

Même genre.
Étoiles
dans le band.
Dentelés.

143.	10 reis bleu.	0 05	0 05
144.	20 — vert	0 10	0 05
145.	50 — vert-jaune	0 20	0 15



Timbres Taxe

1889

Chiffres
et inscriptions dans
un ovale.
Dentelés.

146.	10 reis dentelle.	0 10	0 10
147.	20 —	0 15	0 15
148.	50 —	0 20	0 30
149.	100 —	0 40	0 20
150.	200 —	0 90	0 60
151.	300 —	1 25	0 90
152.	500 —	1 75	1 75
153.	700 —	2 50	2 50
154.	1000 —	5 *	3 *

155.	10 reis orange	0 05	0 05
------	----------------	------	------

1890. — *Même type. Dentelés.*

156.	20 reis bleu terne	0 05	0 05
157.	50 — jaune-olive	0 20	0 20
158.	200 — violet-rose	0 40	0 20
159.	300 — vert	0 50	0 20
160.	500 — gris.	1 25	1 25
161.	700 — violet	1 50	1 50
162.	1000 — brun-violet	1 75	1 75



1895-99

Même genre.
Dentelés.

163.	20 reis vert	0 05	0 05
164.	50 — vert-jaune	0 10	0 10
165.	100 — brigue	0 15	0 10
166.	200 — violet	0 30	0 15
167.	300 — bleu	0 50	0 15
168.	2000 — brun	2 *	2 25

Timbres Telegraphe.



1869

Appareil
télégraphique,
chiffres
sur fond blanc.

169.	200 reis vert	0 25	0 30
<i>idem.</i> Chiffres carrés sur fond de couleur.			
170.	500 reis clair	0 15	0 25
171.	1000 — bleu	0 15	0 25

1873. — *Idem.* Chiffres ronds sur fond de couleur.

172.	200 reis vert clair	1 50	1 50
173.	500 — rouge	2 *	2 *
174.	1000 — bleu	7 50	7 50
175.	2000 — bistre	0 80	2 *



1889

Embr.
de la Liberté
Dentelés.

176.	200 reis vert pâle	0 35	2 *
177.	500 — lilas.	0 90	0 40

BRUNSWICK

DUCHÉ D'ALLEMAGNE

Superficie : 3.672 kilomètres.
Population : 434.213 habitants.

Monnaies : THALER = 30 SILBERGROSCHEN =
24 GÜTERGROSCHEN



1852

Armoiries.
(Cheval).

		Neufs	Usés
1.	1 silbergr. rose	» »	15 »
2.	2 — bleu	» »	7 50
3.	3 — rouge	» »	12 »

1853-56 — Même type. Noir sur couleur.

4.	1/4 silbergr. brun	75 »	7 50
5.	1/3 — blanc	12 »	12 50
6.	1 — orange	60 »	1 50
7.	1 — jaune	12 »	1 25
8.	2 — bleu	10 »	1 »
9.	3 — rose	» »	3 »

1862. — Même type. Couleur sur blanc.

10.	5 silbergr. rose	» »	3 50
-----	------------------	-----	------

1863. — Idem. Noir sur couleur.

11.	1/2 grosch. vert	0 50	3 »
-----	------------------	------	-----

1864-65. — Même type. Dentelés.

12.	1/3 grosch. noir s/blanc	40 »	40 »
13.	1/2 — noir s/vert	175 »	175 »
14.	1 silbergr. jaunes/blanc	20 »	4 »
15.	1 — noir s/jaune	200 »	175 »
16.	2 — noir s/bleu	35 »	17 50
17.	3 — rose s/blanc	100 »	17 50



1866

Armoiries. Cheval en relief,
dans un ovale.
Dentelés.

18.	1/3 grosch. noir	0 60	» »
19.	1 — rose	0 05	0 40
20.	2 — bleu	0 30	1 50
21.	3 — bistre	0 10	1 75

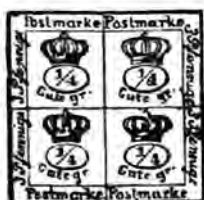

1857

Chiffres
et couronnes.
Noir sur couleur.

22.	4/4 gr. brun	1 25	» »
-----	--------------	------	-----

1866. — Même type. Couleur sur blanc.

		Neufs	Usés
23.	4/4 gr. brun	0 15	» »

BUENOS-AIRES

PROVINCE DE LA RÉPUBLIQUE ARGENTINE

Superficie : 198.000 kilomètres carrés.
Population : 750.000 habitants.

Monnaies :

PESO (de papier, valant 20 cent.), REAL (0.54)



1858

Bateau à vapeur
dans un ovale.

1.	2 pesos bleu	80 »	26 »
2.	3 — vert	200 »	125 »
3.	4 — rouge	600 »	375 »
4.	5 — jaune	700 »	425 »

1858. — Même type.

5.	4 reales brun	75 »	45 »
6.	1 peso bistre	60 »	35 »

1859. — Même type. Valeur grattée.

7.	1 (in) peso bleu	37 50	18 »
8.	1 (To) —	» »	42 50



1860

Tête
de Liberté.

9.	1 peso bleu	6 »	3 »
10.	2 — rouge	25 »	13 50
11.	4 reales vert sur azuré	25 »	15 »

1862. — Même type.

12.	1 peso rose	12 »	7 »
13.	2 — bleu	15 »	7 »



Timbres-
Télégraphe

1888-90

Armoiries.
Lithographiés.
Dentelés.

14.	1 c. bleu	0 30	» »
15.	2 c. rouge	0 50	» »
16.	10 c. bistre	0 50	» »
17.	40 c. orange	1 75	0 25

BULGARIE

PRINCIPAUTÉ — EUROPE SUD

Prince : Ferdinand I^{er}

Superficie : 96.600 kilomètres carrés.
Population : 3.733.180 habitants.

Monnaies :

LEW OU FRANC = 100 STOTINK OU CENTIMES



1879

Lion dans un ovale.
Valeur en **САТНМ**
Dentelés.

	Nouveaux	Usés
1. 5 caht. noir et orange	1 *	1 *
2. 10 — noir et vert	6 *	5 *
3. 25 — noir et violet	2 *	1 *
4. 50 — noir et bleu	4 *	2 50
5. 1 franc noir et carmin	4 *	1 25

1881 — Même type. Valeur en **СТОТНН**
Dentelés.

6. 3 st. rouge et gris	0 25	0 25
7. 5 — noir et jaune	0 50	0 15
8. 10 — noir et vert	3 *	1 *
9. 15 — rouge et vert	2 *	0 75
10. 25 — noir et violet	5 *	2 25
11. 30 — bleu et bistre	2 50	0 60



1882

Même type
Dentelés.

12. 1 st. violet et gris (Edin)	0 12	0 15
13. 2 — vert-gris (Dwa)	0 10	0 10
14. 3 — orange et jaune	0 10	0 05
15. 5 — vert et vert pâle	0 15	0 03
16. 10 — carmin et rose	0 25	0 03
17. 15 — violet et lilas	0 40	0 02
18. 25 — bleu et bleu pâle	0 50	0 05
19. 30 — violet et vert	0 75	0 15
20. 40 — bleu et rose	1 *	0 15

1884

Timbres précédents
avec nouvelle valeur
en surcharge.
Dentelés.



21. 3 s/ 10 st. carmin et rose	2 50	2 25
22. 5 s/ 30 — bleu et bistre	2 50	2 50
23. 15 s/ 25 — bleu et bleu pâle	2 50	2 25
24. 50 s/ 1 fr. noir et carmin	5 *	6 *

1886. — Type de 1881. Valeur orthographiée
différemment. Dentelés.

	Nouveaux	Usés
25. 1 st. violet et gris (Edna)	0 03	0 01
26. 2 — vert-gris (Dw2)	0 03	0 02
27. 1 lew. noir et rouge	» *	1 *



1889-96

Petit Lion
dans un ovale.
chiffres au-dessous.
Dentelés.

28. 1 st. violet	0 03	0 03
29. 2 — gris	0 06	0 04
30. 3 — bistre	0 08	0 05
31. 5 — vert	0 10	0 01
32. 10 — rose	0 20	0 01
33. 15 — orange	0 50	0 01
34. 25 — bleu	0 40	0 02
35. 30 — brun	0 50	0 03
36. 50 — vert	0 75	0 08
37. 1 lew. rouge	1 40	0 20
38. 2 — carmin et rose	4 25	4 *
39. 3 — noir et bistre	6 *	6 *

1892. — Timbre de 1886. Dentelé.

40. 15 sur 30 st. brun	0 50	0 06
------------------------	------	------

1895. — Timbre de 1886. Dentelé.

41. 01 sur 2 st. vert-gris	0 03	0 02
----------------------------	------	------



1896

Timbres
Commemoratifs
du baptême
du Prince Boris.
Dentelés.

42. 1 st. vert	0 03	0 02
43. 2 — bleu	0 10	0 05
44. 3 — violet	0 25	0 05
45. 25 — rouge	0 40	0 20

La 5^e est usée 0 50.

Timbres-Taxe

1884. — Chiffres dans un petit cercle. Dentelés.



1884



1884

46. 5 st. orange	0 15	0 10
47. 25 — carmin	0 40	0 15
48. 50 — bleu	1 25	0 75

1885. — *Même type. Non dentelés.*

	Neufs	Usés
49. 5 st. orange	0 25	0 20
50. 25 — carmin	0 50	0 30
51. 50 — bleu	1 *	1 *

1893 — *Même type reloué. Inscriptions et chiffre plus gros. Dentelé.*

52. 5 st. jaune-orange	0 15	0 15
------------------------	------	------

1895. — *Timbre-Taxe de 1884 surchargé.*



1895



1896

53. 30 sur 50 st. bleu	0 50	0 50
------------------------	------	------

1895. — *Timbre-Taxe de 1884 surchargé. Dentelé.*

54. 30 sur 50 st. bleu	0 50	0 50
------------------------	------	------

1896. — *Même genre, plus petits. Dentelés.*

55. 5 st. orange	0 10	0 08
56. 10 — violet	0 20	0 10
57. 30 — vert	0 50	0 10

BULGARIE DU SUD

FERRITOIRES DE LA ROUMÉLIE RÉUNIS A LA BULGARIE

1885. — *Timbres de Roumélie Orientale de 1881-1885, avec lion en surcharge. Dentelés.*



1^{er} type



2^e type

1. 5 par. noir et jaune	15 *	* *
2. 5 — violet et lilas	1 *	2 50
3. 10 — vert et vert pâle	1 25	3 *
4. 20 — noir et rose	* *	15 *
5. 20 — rose et rose pâle	2 *	* *
6. 1 piast. noir et bleu	2 *	* *
7. 5 — rouge et bleu	25 *	* *

1885. — *Mêmes timbres, avec lion dans un octogone en surcharge (type 2). Dentelés.*

8. 5 par. noir et jaune	* *	* *
9. 5 — violet et lilas	0 00	2 *
10. 10 — vert et vert pâle	0 00	* *
11. 20 — noir et rose	* *	5 *
12. 20 — rose et rose pâle	1 50	* *
13. 1 piast. noir et bleu	3 *	4 *
14. 5 — rouge et bleu	20 *	* *

BUNDI

ETAT INDIEN DU SUD DE L'ASIE

Superficie : 3.700 kilomètres carrés.
Population : 295.675 habitants.

Monnaies : RUPEE = 16 ANNAS



1894

Genre des Timbres d'Anwar.

	Neufs	Usés
1. 1/2 anna gris bleu	0 12	* *
2. 1 — rouge	0 20	* *
3. 2 — vert	0 40	* *
4. 4 —	0 80	* *
5. 8 — rouge	1 25	* *
6. 1 rupee jaune sur bleu	2 50	* *

BUSSAHIR

ETAT INDIEN DU SUD DE L'ASIE

Souverain : Raghu-Nath-Sing

Superficie : 4.828 kilomètres carrés.
Population : 65.000-habitants.

Monnaies : RUPEE = 16 ANNAS

1896. — *Tige dans un cercle. Cadres variés. Monogramme en surcharge. Dentelés.*



1. 1/4 anna rose	0 50	* *
2. 1/2 — gris	0 60	* *
3. 1 — rose	1 *	* *
4. 2 — jaune	1 20	* *
5. 4 — violet	1 75	* *
6. 8 — brun	2 *	* *
7. 12 — vert	2 50	* *
8. 1 rupee bleu	6 50	* *

1900. — *Même genre avec addition du mot POSTAGE. Petit monogramme en surcharge de couleur. Non dentelés ou percés en points.*

9. 1/4 anna violet	0 25	* *
10. 1/4 — vermillon	0 15	* *
11. 1/2 — bleu	0 40	* *
12. 1 — vermillon	0 40	* *
13. 1 — olive-bistre	1 25	* *
14. 2 — orange	0 90	* *
15. 4 — violet	1 75	* *

1900. — *Types de 1896. Monogramme plus grand*

16. 8 anna brun	* *	* *
17. 12 — vert	* *	* *
18. 1 rupee bleu	* *	* *

CAMEROUN

POSSESSION ALLEMANDE DE L'AFRIQUE OCCIDENTALE

Superficie : 493.600 kilomètres carrés.
Population : 3.500.000 habitants.

Monnaies : ALLEMANDES



1897

Timbres d'Allemagne
de 1889,
surchargés
Kameroun.
Dentelés.

	Neufs	Usés
1. 3 piennig brun	0 15	» »
2. 5 — vert	0 20	» »
3. 10 — rose	0 40	» »
4. 20 — bleu	0 60	» »
5. 25 — orange	1 »	» »
6. 50 — brun-rouge	1 75	» »

La série complète neuve : 3 fr. 75



1900

Navire de ligne.
Dentelés.

7. 3 pién. brun	0 05	» »
8. 5 — vert	0 08	» »
9. 10 — carmin	0 15	» »
10. 20 — bleu	0 30	» »
11. 25 — orange et noir sur jaune	0 40	» »
12. 30 — rouge et noir sur chair	0 50	» »
13. 40 — carmin et noir	0 65	» »
14. 50 — violet et noir sur chamois	0 80	» »
15. 80 — carmin et noir sur rose	1 25	» »

Même genre, oblongs. Navire de profil. Dentelés.

16. 1 mark rose	1 50	» »
17. 2 — bleu	2 »	» »
18. 3 — violet-gris	4 50	» »
19. 5 — noir et carmin	7 »	» »

CANADA

POSSESSION ANGLAISE DE L'AMÉRIQUE DU NORD

Superficie : 8.987.957 kilomètres carrés.
Population : 5.338.883 habitants.

Monnaies : ANGLAISES jusqu'en 1858
depuis : 1 DOLLAR = 100 CENTS

1851-57. — Types divers.



1. 1/2 penny rose Victoria	28	»	14	»
----------------------------	----	---	----	---

	Neufs	Usés
2. 3 pence rouge Casler	20	» 1 25
3. 6 — violet Prince Albert	225	» 20 »
4. 7 1/2 — vert Victoria	200	» 60 »
5. 10 — bleu Cartier	150	» 35 »
6. 12 — noir Victoria	»	1500 »

1858. — Les mêmes. Dentelés.

7. 1/2 penny rose	60	» 25 »
8. 3 pence rouge	45	» 12 »
9. 6 — violet	300	» 150 »



1859

Même genre.
Valeur en cents.
Dentelés.

10. 1 cent rose Victoria	2	»	0 25
11. 2 — — — — —	6	»	2 50
12. 5 — rouge Casler	2	»	0 15



13. 10 cents viol.-ros. Prince Albert	18	»	1 75
14. 10 — — — — — viol.-brun	20	»	1 50
15. 12 1/2 — — — — — vert Victoria	8	»	1 25
16. 17 — — — — — bleu Cartier	»	»	2 50

CONFÉDÉRATION

Depuis le 1^{er} juillet 1867, les Haut et Bas-Canada, la Nouvelle-Ecosse, le Nouveau-Brunswick, le Prince-Edouard, la Colombie Britannique et Vancouver sont réunis sous le nom de

Dominion of Canada



1868

Ethnie de Victoria
dans un cercle.
Dentelés.

17. 1/2 cent noir (petit format).	0 50	0 50
18. 1 — rouge ferre	2	» 1 »
19. 1 — — — — — jaune-orange	10	» 1 25
20. 2 — — — — — vert	3	» 0 50
21. 3 — — — — — rouge	3	» 0 15
22. 6 — — — — — brun	8	» 0 50
23. 12 1/2 — — — — — bleu	6	» 0 75
24. 15 — — — — — gris-violet	1 75	0 30



1870-75

Même type,
format plus petit.
Dentelés.

		Neufs	Usés
25.	1 cent jaune	0 15	0 00
26.	2 — vert	0 30	0 02
27.	3 — rouge	0 25	0 00
28.	5 — brun-noir	0 75	0 02
29.	6 — brun-rouge	1 50	0 10
30.	10 — carminé	1 75	0 20

1875-80. — Même type, grand format. Dentelés.



1875-80



1882

31.	5 cents, gris-vert	10 *	1 75
32.	15 — ardoise	1 75	0 30

1892. — Même type, très petit. Dentelés.

33.	¼ cent noir	0 05	0 05
-----	-------------	------	------

1893. — Même effigie. Dentelés.

34.	8 cents ardoise	3 *	0 05
35.	8 — violet foncé	1 75	0 05



1893

Effigie de Victoria
de trois quarts.
Dentelés.

36.	20 cents écarlate	1 50	0 40
37.	50 — bleu	3 50	0 50



1897

Timbres de Jubilé
de la
reine Victoria.
Dentelés.

38.	½ cent noir	1 *	1 *
-----	-------------	-----	-----

		Neufs	Usés
39.	1 cent orange	0 10	0 08
40.	2 — vert	0 20	0 20
41.	3 — rose	0 25	0 03
42.	5 — bleu foncé	0 40	0 35
43.	6 — brun	2 *	2 *
44.	8 — violet-gris	1 20	0 75
45.	10 — violet	1 *	0 90
46.	15 — bleu	1 25	1 *
47.	20 — vermillon	1 50	1 50
48.	50 — outremer	3 25	0 90
49.	1 doll. rouge	6 75	3 75
50.	2 — violet foncé	12 *	4 *
51.	3 — brun-jaune	18 *	9 *
52.	4 — lilas	24 *	11 *
53.	5 — olive	30 *	12 *

1897-98. — Effigie de Victoria. Feuilles d'érable
aux 4 coins. Dentelés.



1897-98



1898-99

54.	¼ cent. noir	0 06	0 05
55.	1 — vert	0 12	0 02
56.	2 — violet	0 20	0 02
57.	3 — carmin	0 25	0 01
58.	5 — bleu sur azur	0 40	0 05
59.	6 — brun	0 75	0 10
60.	8 — orange	0 75	0 15
61.	10 — brun-violet	1 *	0 75

1898-99. — Même type. Chiffres dans les angles
du bas. Dentelés.

62.	½ cent noir	0 05	0 05
63.	1 — vert	0 08	0 00
64.	2 — violet	0 20	0 01
65.	3 — carmin	0 25	0 00
66.	5 — bleu	0 35	0 02
67.	6 — brun	0 80	0 50
68.	8 — orange	0 60	0 35
69.	10 — brun-violet	0 75	0 15

1899. — Planisphère.



70.	2 cents bleu, gris, rouge et noir	0 20	0 05
71.	2 — vert, rouge et noir	0 15	0 06



1899

Timbres de 1897-98.
Surchargés.
Dentelés.

Neufs Usés

- 72. 2 cents s. 3 cents carmin (N° 57) 0 25 0 08
- 73. 2 cents s. 3 cents carmin (N° 65) 0 20 0 04

1899-1900. — Type de 1898-99. Dentelés.

- 74. 2 cents carmin 0 15 0 00
- 75. 7 — jaune-vertâtre 0 60 0 25
- 76. 20 — olive 1 40 0 50

Timbres pour lettres chargées.

1875. — Inscriptions. Dentelés.



- 77. 2 cents rouge 0 40 0 05
- 78. 5 — vert 0 75 0 04
- 79. 8 — bleu 8 50 10 *

Timbres de retour

1878. — Guillochage. Légende : Officially Sealed.
Dentelé.



- 80. Brun 7 50 * *

1898. — Inscriptions. Dentelé.



- 81. 10 cents vert 0 70 0 35

CAP DE BONNE-ESPÉRANCE

POSSESSION ANGLAISE DE L'AFRIQUE DU SUD

Superficie : 1.105.000 kilomètres carrés.
Population : 2.500.000 habitants.

Monnaies : ANGLAISES

1853. — Dêsse assise. Timbre triangulaire.
Papier bleu.



- | | Neufs | Usés |
|------------------------|-------|------|
| 1. 1 penny rouge | 50 * | 6 * |
| 2. 4 pence bleu | 40 * | 3 25 |

1855-58. — Même type. Papier blanc.

- | | | |
|------------------------------------|----|-------|
| 3. 1 penny rouge-brun | 10 | 4 25 |
| 4. 1 — carminé | 8 | 3 75 |
| 5. 4 pence bleu | 10 | 1 50 |
| 6. 6 — lilas (O. P. 4) | 30 | 7 * |
| 7. 6 — violet-gris (O. P. 6) | 40 | 14 * |
| 8. 1 shilling vert foncé | 60 | 12 50 |
| 9. 1 — émeraude | 9 | 22 * |

1861. — Même type. Gravure sur bois.

- | | | |
|-------------------------|-----|-------|
| 10. 1 penny rouge | * * | 100 * |
| 11. 4 pence bleu | * * | 60 * |

Il existe des réimpressions officielles dont le prix est environ 30 fr. pièce.

Idem. Erreurs. Contours interverties.

- | | | |
|-------------------------|-----|-----|
| 12. 1 penny bleu | * * | * * |
| 13. 4 pence rouge | * * | * * |

Le prix de ces timbres varie beaucoup selon leur état :

Le bleu usé vaut de 1200 à 2000 fr.
Le rouge — 1500 à 2500 —

Neufs, ils sont presque introuvables.



1864

Dêsse assise
cadre rectangulaire.
Dentelés.

- | | | |
|---------------------------|------|------|
| 14. 1 penny rose | 0 25 | 0 01 |
| 15. 4 pence bleu | 2 * | 0 10 |
| 16. 6 — violet | 1 * | 0 05 |
| 17. 1 shilling vert | 6 * | 0 15 |



1868-76

Timbres précédents
surchargés.
Dentelés.

- 82. 10 cents vert 0 70 0 35
- 18. FOUR PENCE s. 6 p. (s. rouge.) 25 * 3 *

		Neufs	Usés
19.	ONE PENNY s. 6 p. (s. rouge)	40 »	10 »
20.	— s. 1 sh. (s. noire)	4 »	4 »

1871-76. — Type de 1864. Dentelés.

21.	¼ penny noir	0 10	0 01
22.	5 shillings orange	» »	0 60

1879. — Timbre de 1864 avec surcharge rouge. Dentelé.

23.	THREE PENCE s. 4 p. bleu	7 50	1 »
-----	--------------------------	------	-----

1880. — Idem. Surcharge noire. Dentelé.

24.	THREE PENCE s. 4 p. lilas-rose	6 »	1 »
-----	--------------------------------	-----	-----

1880. — Type de 1864. Dentelé.

25.	3 pence lie de vin	1 25	0 15
-----	--------------------	------	------



1880

Timbre précédent surchargé. Dentelé.

26.	3 sur 3 p. lilas-rose	7 »	0 40
-----	-----------------------	-----	------

1881. — Type de 1871. Dentelé.

27.	2 pence bistre-brun	0 35	0 01
-----	---------------------	------	------

1882. — Timbre de 1880 surchargé. Dentelé.

28.	One half penny s. 3 p. lie de vin	5 »	2 »
-----	-----------------------------------	-----	-----

1891. — Timbre de 1880. surchargé. Dentelé.

29.	2 1/2 d. s. 3 pence violet-rose	0 60	0 25
-----	---------------------------------	------	------



1892

Genre de 1871. Dentelé.

30.	2 1/2 pence vert-gris	7 50	0 10
-----	-----------------------	------	------

1893. — Timbre de 1881. surchargé. Dentelé.

31.	ONE PENNY s. 2 p. bistre-brun	0 20	0 15
-----	-------------------------------	------	------

1893. — Déesse debout. Dentelé.



1895



1900

32.	1 penny rose	0 15	0 02
-----	--------------	------	------

1896-98. — Types de 1864-1892. Dentelés.

		Neufs	Usés
33.	¼ penny vert	0 15	0 01
34.	2 1/4 pence bleu ciel	0 40	0 11
35.	3 — violet-rose	0 60	0 01
36.	4 — gris-olive	0 75	0 11
37.	1 shilling ocre	1 75	0 15
38.	5 — brun-orange	8 »	0 60

1898. — Type de 1893. Dentelé.

39.	¼ penny vert	0 10	0 01
-----	--------------	------	------

1900. — Armoiries et vue. Dentelé.

40.	1 penny rose	0 20	0 01
-----	--------------	------	------

Timbres-Télégraphe.



1898

Timbres-poste de 1864. avec Military Telegraphs. en surcharge. Dentelés.

41.	6 pence violet	7 50	3 1/2
-----	----------------	------	-------

42.	1 shill. vert	7 50	2 1/2
-----	---------------	------	-------

CAP VERT

POSSESSION PORTUGAISE DE L'AFRIQUE OCCIDENTALE

Superficie : 4.400 kilomètres carrés.
Population : 110.926 habitants.

Monnaies : PORTUGAISES



1877

Couronne dans un cercle. Dentelés.

1.	5 reis noir	0 12	0 20
2.	10 — jaune	2 »	3 1/2
3.	20 — bistre	0 10	0 31
4.	25 — rose	0 08	0 20
5.	40 — bleu	4 »	4 1/2
6.	50 — vert	2 »	1 1/2
7.	100 — lilas	0 20	0 31
8.	200 — orange	1 25	1 1/2
9.	300 — brun	0 75	1 1/2

1881. Même type. Dentelés.

10.	10 reis vert	0 35	0 01
11.	20 — rose	0 08	» »
12.	25 — violet	0 10	» »
13.	40 — jaune	0 15	» »
14.	50 — bleu	0 20	0 40



1886

Effigie en relief
de *Don Luis I^{er}*
Dentelés.

	Neufs	Usés
15. 5 reis noir	0 10	0 08
16. 10 — vert	0 15	0 15
17. 20 — rose	0 30	0 25
18. 25 — lilas	0 30	0 08
19. 40 — chocolat	0 50	0 40
20. 50 — bleu	0 50	0 06
21. 100 — brun	0 75	0 60
22. 200 — violet	2 10	2 *
23. 300 — orange	3 *	2 25

1893. — Valeur et inscriptions. Dentelés.

24. 2½ reis brun	0 05	0 08
------------------	------	------



1893-95

Effigie
de *Don Carlos I^{er}*.
Dentelés.

25. 5 reis jaune	0 10	0 10
26. 10 — lilas	0 15	0 15
27. 15 — violet-brun	0 25	0 25
28. 20 — violet	0 30	0 25
29. 25 — vert	0 40	0 10
30. 50 — bleu	0 50	0 15
31. 75 — carmin	1 25	1 25
32. 80 — vert-jaune	1 50	1 50
33. 100 — brun sur jaune	1 *	0 60
34. 150 — carmin sur rose	2 *	* *
35. 200 — bleu sur bleu	3 50	* *
36. 300 — bleu sur saumon	3 *	* *



1898

Effigie
de *Don Carlos I^{er}*.
Nom et chiffre
de la valeur en noir.
Dentelés.

37. 2½ reis gris	0 03	0 03
38. 5 — orange	0 04	0 04
39. 10 — vert-jaune	0 08	0 08
40. 15 — chocolat	0 15	0 15
41. 20 — lilas	0 15	0 15
42. 25 — vert-bleu	0 20	0 06
43. 50 — bleu	0 35	0 05
44. 75 — rose	0 75	0 70
45. 80 — violet	0 75	0 70
46. 100 — bleu sur bleu pâle	0 70	0 30
47. 150 — brun sur jaune	1 10	1 *
48. 200 — violet sur lilas	1 40	0 00
49. 300 — bleu sur rose	2 *	1 *

CAROLINES

POSSESSIONS ALLEMANDES DE L'Océanie
ILES DE LA MALAISIE

Population : 35.000 habitants.

Monnaies : ALLEMANDES



1899

Timbres
d'Allemagne de 1889,
surchargés
Karolinen.
Dentelés.

	Neufs	Usés
1. 3 pfennig brun	0 50	0 50
2. 5 — vert	0 75	0 60
3. 10 — carmin	0 75	0 85
4. 20 — bleu	0 90	* *
5. 25 — orange	2 *	* *
6. 50 — brun-rouge	1 75	* *

La série des 6 timbres neufs : 6 fr.

1900. — Navire de face. Dentelés.

7. 3 pfenn. brun	0 05	* *
8. 5 — vert	0 08	* *
9. 10 — carmin	0 15	* *
10. 20 — bleu	0 30	* *
11. 25 — orange et noir s/jaune	0 40	* *
12. 30 — rouge et noir s/char.	0 50	* *
13. 40 — carmin et noir	0 65	* *
14. 50 — violet et noir s/chamois	0 80	* *
15. 80 — carmin et noir s/rose	1 25	* *

Même genre, oblongs. Navire de profil. Dentelés.



16. 1 mark rose	1 50	* *
17. 2 — bleu	3 *	* *
18. 3 — violet-gris	4 50	* *
19. 5 — noir et carmin	7 *	* *

CAVALLE

Turquie

BUREAU FRANÇAIS

Port au Nord de la mer Egée.



1893

Timbres de France
de 1876
avec **Cavalle**
en surcharge.
Dentelés.

1. 5 cent. vert	0 20	* *
-----------------	------	-----

	Neufs	Usés
2. 10 cent. noir sur violet	0 20	» »
3. 15 — bleu	0 30	» »
4. 1 piast. s/25 c. n. s/rose	0 50	» »
5. 2 — s. 50 c. carmin	0 90	» »
6. 4 — s/1 fr. olive	1 75	» »

1900. — Même type. Dentelés.

7. 5 cent. vert-jaune	0 15	» »
8. 8 Piastres s/2 fr. brun s/azuré	3	» »

CAYMAN (ILES)

POSSESSION ANGLAISE DE L'AMÉRIQUE CENTRALE (ANTILLES)

Superficie : 200 kilomètres carrés.
Population : 1.600 habitants.

Monnaies : ANGLAISES



1900

Petite effigie de Victoria. Dentelés.

1. ½ penny vert	0 12	» »
2. 1 — rose	0 20	» »

CEYLAN

POSSESSION ANGLAISE DU SUD DE L'ASIE

Superficie : 65 695 kilomètres carrés.
Population : 3 200 000 habitants.

Monnaies : ANGLAISES AVANT 1869

DEPUIS : RUPEE = 100 CENTS

1855-59. — Effigie de Victoria à gauche. Cadres rectangulaires ou octogonaux.



1. ½ penny lilas s/ bleu (rect.)	» »	37 50
2. ½ — lilas s/ blanc —	18 »	18 »
3. 1 — bleu —	25 »	1 »
4. 2 pence vert —	12 »	2 50
5. 4 — rose (oct.)	» »	350 »
6. 5 — brun-roux (rect.)	60 »	12 »
7. 6 — brun —	125 »	12 »
8. 6 — brun sur bleu —	» »	15 »
9. 8 — marron (oct.)	» »	375 »
10. 9 — brun-violet —	» »	100 »
11. 10 — vermillon (rect.)	75 »	30 »
12. 1 shill. violet —	» »	15 »
13. 1 — 9 p. vert (oct.)	100 »	80 »
14. 2 — bleu —	» »	150 »



1861

Mêmes types Papier uni ou étoilé en filigrane. Dentelés.

	Neufs	Usés
15. ½ penny lilas (papier uni)	20 »	20 »
16. 1 — bleu	» »	1 25
17. 2 pence vert	25 »	10 »
18. 4 — rose carminé	45 »	25 »
19. 5 — brun-roux	20 »	4 »
20. 6 — brun (papier uni)	30 »	12 »
21. 8 — brun	175 »	90 »
22. 9 — brun foncé	25 »	20 »
23. 10 — vermillon	35 »	4 50
24. 1 shill. violet	17 50	3 »
25. 2 — bleu	50 »	40 »

1864-67. — Mêmes types. Filigrane CC. Dentelés.

26. ½ penny mauve	3 50	3 50
27. 1 — bleu	3 »	0 50
28. 2 pence vert	12 »	5 »
29. 2 — jaune	10 »	3 75
30. 4 — rose	10 »	4 »
31. 5 — brun-rouge	75 »	37 50
32. 5 — olive	12 »	5 »
33. 6 — brun foncé	7 »	2 »
34. 8 — brun-rouge	12 »	7 50
35. 9 — brun foncé	10 »	5 »
36. 10 — vermillon	10 »	4 »
37. 1 shilling violet	12 »	3 »
38. 2 — bleu foncé	15 »	5 »



1868

Même effigie. format plus petit. Cadres variés. Dentelés.

39. 1 penny bleu	1 »	0 50
40. 3 pence rose	10 »	6 »

1872-80. — Effigie à gauche. Cadres variés. Dentelés.



41. 2 cents brun	0 50	0 10
42. 4 — gris	0 50	0 05
43. 8 — jaune	1 »	0 20

		Neufs	Usés
44.	10 cents lilas	8 »	0 35
45.	24 — vert	3 »	0 50
46.	32 — gris-bleu	25 »	2 50
47.	36 — bleu pâle	18 »	2 50
48.	48 — rose	10 »	1 »
49.	64 — rouge-brun	30 »	8 »
50.	90 — gris-vert	16 »	2 50



1879-84

Même type.
(Grand Format)
pour
le 2 r. 50.
Dentelés.

51.	2 cents vert	0 15	0 04
52.	4 — rose	0 60	0 10
53.	2 r. 50 c. lilas-rose	175 »	80 75

1882. Timbres de 1872-80 surchargés. Dentelés.



54.	SIXTEEN CENTS s/24 c. vert	3 »	3 »
55.	TWENTY CENTS s/64 c. r-brun	3 »	1 20

1885. — Timbres de 1872-80 avec Postage et Revenue et nouvelle valeur en surcharge noire. Dentelés.



56.	FIVE CENTS s/4 c. rose	0 60	0 15
57.	— s/8 c. jaune	12 50	0 75
58.	— s/16 c. lilas	10 »	2 »
59.	— s/24 c. br-violet	» »	50 »
60.	— s/24 c. vert	» »	17 50
61.	— s/32 c. gris-bleu	6 »	0 80
62.	— s/36 c. bleu pâle	15 »	1 »
63.	— s/48 c. rose	» »	10 »
64.	— s/64 c. rouge-br.	6 »	1 »
65.	— s/90 c. gris-vert	90 »	15 »
66.	TEN CENTS s/16 c. lilas	» »	45 »
67.	— s/24 c. vert	» »	18 »
68.	— s/24 c. brun-violet	3 »	2 50
69.	— s/50 c. bleu pâle	60 »	40 »
70.	— s/64 c. rouge-br.	6 »	» »



		Neufs	Usés
71.	TWENTY CENTS s/24 c. vert	4 »	4 »
72.	Twenty Cents s/32 c. gris-bleu	5 »	5 »
73.	Twenty five Cents s/32 c. gris-bleu	3 »	2 »
74.	Twenty eight Cents s/48 c. rose	10 »	3 »
75.	THIRTY CENTS s/36 c. bleu pâle	3 »	3 »
76.	FIFTY SIX CENTS s/96 c. gr-vert	3 75	3 »
77.	One Rupee Twelve Cents s/2 r. 50 c. lilas-rose	7 50	3 50

1885. — Timbre de 1883 surchargé. Dentelé.

78. FIFTEEN CENTS s/16 c. lilas 1 50 1 50

1885. — Types de 1879-85 avec nouvelle valeur (en chiffres) en surcharge. Dentelés.



79.	REVENUE AND POSTAGE 5 cents s/8 c. lilas	0 15	0 05
80.	10 CENTS s/24 c. brun-violet	1 50	1 50
81.	15 — s/16 c. jaune	5 »	2 50
82.	28 — s/32 c. gris-bleu	2 50	1 50
83.	30 — s/36 c. olive	3 »	3 »
84.	50 — s/96 c. gris-vert	5 »	3 »
85.	1 R. 12 C. s/2 r. 50 c. lilas-rose	7 »	8 »

1885. — Effigie de Victoria, à gauche. Cadres variés. Dentelés.



86.	5 cents lilas	0 35	0 01
87.	15 — olive	0 50	0 08
88.	25 — bistre-brun	0 60	0 15
89.	28 — ardoise	1 »	0 20
90.	1 r. 12 c. rose-lilas	6 »	2 »

1888-92. — Timbres de 1883 surchargés
Dentelés.



		Neufs	Usés
91.	Two Cents s/4 c. rose	0 15	0 10
92.	TWO s/4 c. lilas-rose	0 20	0 12
93.	2 Cents s/4 c. rose	0 15	0 15
94.	3 — s/4 c. lilas-rose	0 30	0 35

1890-91. — Timbres de 1885 surchargés. Dentelés.

95.	3 Cents s/28 c. ardoise	0 40	0 60
96.	Postage et Revenu Five Cents sur 15 c. olive	0 50	0 40
97.	FIFTEEN CENTS s/25 c. bistre-brun	2 50	2 »
98.	FIFTEEN CENTS s/28 c. ardoise	3 »	2 »

1898. — Types de 1885 et de 1886. Dentelés.

99.	3 cents rouge-brun et vert	0 15	0 10
100.	30 — violet et brun-rouge	0 90	0 20
101.	2 rup. 50 c. viol. s/rouge gr. form.	9 »	»

1898. — Timbre de 1886. Surchargé. Dentelé.

102.	Six Cents sur 15 cents olive	0 30	0 20
------	------------------------------	------	------

1899. Type 1879. Nouvelle valeur en surcharge.
Dentelés.

103.	1 R. 50 c. s/2 rup. 50 c. ardoise	5 »	»
104.	2 R. 25 c. s/2 rup. 50 c. jaune	10 »	»

1899-1900

Types de 1885.
Dentelés.



1899-1900



1899

105.	3 cents vert foncé	0 12	0 08
106.	6 — rose et noir	0 20	0 08
107.	12 — vert-olive et rose	0 40	»
108.	15 — bleu et bleu foncé	0 50	0 15
109.	75 — noir et brun-rouge	2 »	1 10

1899. — Type de 1872. Dentelés.

110.	2 cents brun-rouge	0 10	0 05
111.	4 — jaune	0 15	0 15

1899. — Effigie de Victoria. Nouveaux types.
Grand format. Dentelés.

112.	1 rupee 50 c. rose	5 »	3 »
113.	2 — 25 c. bleu	7 50	5 »

Timbres de Service.



1869

—
Timbres de 1864
avec SERVICE en
surcharge.
Dentelés.

		Neufs	Usés
114.	2 pence jaune	15 »	»
115.	6 — brun (surch. rouge)	12 »	»
116.	8 — brun-rouge	15 »	»
117.	1 shill. violet	24 »	»
118.	2 — bleu (surch. rouge)	30 »	»



1869

—
Timbres de 1864
avec la même
surcharge.
Dentelés.

119.	1 penny bleu	4 »	»
120.	3 pence rose	10 »	»



1896

—
Timbres de 1885-98
avec
ON SERVICE
en surcharge.
Dentelés.

121.	2 cents vert	»	»	0 10
122.	3 — rouge-brun et vert	»	»	0 75
123.	5 — lilas	»	»	0 05
124.	15 — olive	1 75	»	0 15
125.	25 — brun-bistre	1 50	»	0 40
126.	30 — violet et brun-rouge	2 »	»	0 20
127.	1 rup. 12 c. carmine	»	»	7 50

1900. — Timbres de 1899-1900, avec la même
surcharge. Dentelés.

128.	2 cents brun-rouge	0 40	0 15	
129.	3 — vert	»	»	0 30
130.	15 — bleu et bleu foncé	1 »	»	0 20
131.	75 — noir et brun-rouge (surch. rouge)	5 »	»	2 50

Timbres-Télégraphe

1881. — Timbres-Télégraphe des Indes anglaises
avec CEYLON en surcharge noire. Dentelés.

132.	2 annas carmine	»	»	2 »
133.	4 — bleu	»	»	1 75
134.	8 — brun	»	»	1 »
135.	1 rupee gris	»	»	0 75
136.	2 r. 8 a. orange	»	»	1 75
137.	5 rupees rouge-brun	»	»	»
138.	10 — vert	»	»	»
139.	25 — lilas	»	»	»
140.	50 — rose	»	»	»

1882. — *Émigré de Victoria, Dentelés.*



	Cents	Usés
141. 12 cents bistre-vert	1 *	0 10
142. 25 — vert	15 *	2 50
143. 50 — bleu	2 50	0 05
144. 1 rupee brun-rouge	20 *	0 75
145. 2 r. 50 c. ardoise	12 *	0 10
146. 5 rupees orange	24 *	0 10
147. 10 — violet	» *	2 50
148. 25 — rose	» *	0 25
149. 50 — violet-rouge	» *	3 50

1882. — *Même genre, types refaits, Dentelés.*

150. 25 cents vert	1 50	0 05
151. 1 rupee brun-rouge	5 *	0 03



152. 10 rupees lilas	» *	0 15
----------------------	-----	------

1886. — *Timbres de 1881-82 avec nouvelle valeur en surcharge, Dentelés.*



Surcharge noire.

	Cents	Usés
153. 12 c. s. 25 c. vert	» *	2 *
154. 12 c. s. 50 c. bleu	15 *	1 *
155. 20 c. s. 25 c. vert	15 *	1 *
156. 20 c. s. 50 c. bleu	5 *	0 15
157. 20 c. s. 1 r. brun-rouge (2 ^e type)	» *	2 *
158. 25 c. s. 50 c. bleu	» *	25 *
159. 25 c. s. 1 r. brun-rouge (2 ^e type)	» *	20 *
160. 25 c. s. 50 c. violet-rouge	» *	» *
161. 40 c. s. 50 c. bleu	7 *	0 05

Surcharge rouge.

162. 40 c. s. 50 c. bleu	20 *	0 25
--------------------------	------	------

Surcharge noire.

163. 40 c. s. 1 r. brun-rouge (2 ^e type)	» *	0 25
164. 40 c. s. 2 r. 50 c. ardoise	» *	42 50
165. 50 c. s. 2 r. 50 c. ardoise	» *	» *
166. 60 c. s. 1 r. brun-rouge (1 ^{re} type)	» *	1 75
167. 60 c. s. 1 r. — (2 ^e type)	20 *	0 30
168. 60 c. s. 2 r. 50 c. ardoise	» *	0 75

Surcharge rouge.

169. 60 c. s. / 2 r. 50 c. ardoise	20 *	1 25
------------------------------------	------	------

Surcharge noire.

170. 60 c. s. 50 r. violet-rouge	40 *	4 *
171. 80 c. s. / 1 r. br-rouge (1 ^{re} type)	» *	1 *
172. 80 c. s. / 1 r. — (2 ^e type)	20 *	0 15
173. 80 c. s. / 2 r. 50 c. ardoise	24 *	0 75
174. 80 c. s. 5 r. orange	» *	2 *
175. 80 c. s. 10 r. lilas (2 ^e type)	» *	2 *
176. 80 c. s. 25 r. rose	40 *	1 75
177. 80 c. s. / 50 r. violet-rouge	» *	5 *
178. 5 r. s. 25 r. rose	35 *	2 25
179. 5 r. s. 50 r. violet-rouge	» *	5 *



1892

Inscriptions, cadres divers, Dentelés.

180.	20 cents bleu-vert	0 15
181.	40 cents bleu	0 10
182.	60 cents brun	0 20
183.	80 cents olive	0 25

1897. — Mêmes types. Dentelés

	Neufs	Usés
184.	5 cents violet	0 10
185.	10 — jaune-bistre	0 10
186.	25 — vert-bleu	0 50
187.	60 — noir	0 20

La partie inférieure des timbres télégraphe est appliquée sur le telegramme, l'autre moitié sur le récépissé ; on n'obtient comme timbres oblitérés que la partie supérieure.

CHAMBA

ÉTAT INDIEN DU SUD DE L'ASIE

Souverain : Le rajah Sham Sinh.

Superficie : 5 117 kilomètres carrés.
Population : 140 000 habitants.



Monnaies :

RUPEE = 16 ANNAS.

1886-90

Timbres des Indes anglaises, avec

CHAMBA STATE en surcharge. Dentelés.

1.	1/4 anna vert	0 10	»	»
2.	1 — brun-violet	0 20	»	»
3.	2 — bleu	0 40	»	»
4.	3 — orange	0 60	»	»
5.	4 — olive	0 80	»	»
6.	6 — bistre	1 20	»	»
7.	8 — violet	1 50	»	»
8.	12 annas brun sur rouge	2 »	»	»
9.	1 rupee gris	0 »	»	»

1896. — Timbres des Indes de 1882-95 avec la même surcharge. Dentelés.

10.	1 anna 6 p. brun	0 60	»	»
11.	2 annas 6 p. vert	5 »	»	»
12.	1 rupee carmin et vert	3 »	»	»
13.	2 — brun et rose	20 »	»	»
14.	3 — vert et brun	20 »	»	»
15.	5 — violet et bleu	32 50	»	»

1900. — Type des Indes anglaises de 1899. Dentelés.

16. 3 pies carmin

Neufs Usés
0 20 » »



Timbres de Service 1886-98

Timbres de 1886-96 avec SERVICE en surcharge. Dentelés.

17.	1/4 anna vert	0 10	»	»
18.	1 — brun-violet	0 25	»	»
19.	2 — bleu	0 50	»	»
20.	3 — orange	0 60	»	»
21.	4 — olive	0 90	»	»
22.	6 — bistre	1 50	»	»
23.	8 — violet	1 75	»	»
24.	12 — brun sur rouge	10 »	»	»
25.	1 rupee gris	12 »	»	»
26.	1 — carmin et vert	6 »	»	»

CHARKHARI

ÉTAT INDÉPENDANT DU BUNDELKHAND INDE — ASIE SUD

Superficie : 1 250 kilomètres carrés.
Population : 150 000 habitants.

Monnaies : RUPEE = 16 ANNAS



1894

Sabre et inscriptions en anglais.

1.	1/4 anna violet	0 06	»	»
2.	1/2 — —	0 15	»	»
3.	1 — vert	0 20	»	»
4.	2 — —	0 40	»	»
5.	4 — —	0 75	»	»

CHILI

RÉPUBLIQUE DE L'AMÉRIQUE DU SUD

Président : German Riesco.

Superficie : 776 120 kilomètres carrés.
Population : 2 766 747 habitants.

Monnaies : PESO = 100 CENTAVOS.



1853

Ethnie de Christophe Colomb. Papier bleu.

1.	5 centavos brun-rouge	»	»	0 0
----	-----------------------	---	---	-----

1854-62. — *Idem, Papier blanc.*

		Neufs	Usés
2.	1 centavo citron (O. P. 0.50)	3 »	3 »
3.	5 — rouge-brun	» »	0 75
4.	5 — rouge	» »	0 05
5.	10 — bleu	6 »	0 25
6.	20 — vert	10 »	3 25



1867

Même genre.
Dentelés.

7.	1 centavo orange (O.P. 0.12)	0 40	0 30
8.	2 — noir	0 40	0 30
9.	5 — rouge	0 60	0 02
10.	10 — bleu	1 »	0 08
11.	20 — vert (O.P. 0.15)	2 50	0 35



1877

Petite effigie
et chiffre traversé
par **Centavo**.
Dentelés.

12.	1 centavo gris-noir	0 15	0 12
13.	2 — orange	0 25	0 15
14.	5 — carmin	1 »	0 02
15.	10 — bleu	1 50	0 05
16.	20 — vert	2 50	0 20

1878-84. — *Genre de 1877.*
Centavos au-dessous du chiffre. Dentelés.

17.	1 centavo vert	0 10	0 01
18.	2 — rose	0 10	0 01
19.	5 — carmin	1 »	0 02
20.	50 — violet	1 25	0 15



1880-91

Timbres fiscaux
ayant servi
comme timbres-poste.
Dentelés.

21.	1 centavo vermillon	0 20	0 20
22.	2 — brun	0 30	0 20
23.	5 — bleu	0 40	0 05

1883-92. *Type de 1878. Dentelés.*

		Neufs	Usés
24.	5 centavos bleu	0 15	0 00
25.	10 — orange	0 25	0 02
26.	15 — vert-gris	0 50	0 08
27.	20 — gris	0 75	0 05
28.	25 — brun	0 90	0 10

1892. — *Même genre. Grand format. Dentelés.*



1892



1894

29.	4 peso brun et noir	2 25	0 45
-----	---------------------	------	------

1894. — *Type de 1878 modifié, sans ornement de chaque côté du chiffre. Dentelés.*

30.	1 centavo vert	0 05	0 03
31.	2 — carmin	0 10	0 02

1899. — *Type de 1883. Dentelés.*

32.	30 centavos rose	1 25	0 50
-----	------------------	------	------



1900

Nouvelle effigie
de Christophe Colomb.
Dentelés.

33.	1 centavo vert	0 05	0 03
34.	2 — rose terne	0 10	0 03
35.	5 — bleu	0 25	0 02
36.	10 — violet	0 40	0 05
37.	20 — gris	0 80	0 30
38.	50 — orange	1 »	0 25
39.	50 — brun	1 75	0 40



1900

Timbre de 1899
avec
nouvelle valeur
en surcharge.
Dentelés.

40.	5 sur 30 cent. rose	0 30	0 12
-----	---------------------	------	------

Timbres pour chargements

1894. — Petite effigie de Christophe Colomb.
Grosses lettres. **A R** (avis de réception). Dentelés.



1894



1897

	Neufs	Usés
41. 5 centavos brun	1 50	» »

1897. — Même genre avec avis de paiement.
Dentelés.

42. 5 centavos noir	15	» »
---------------------------	----	-----



Timbres-Taxe

1895

Effigie de Colomb en haut et valeur dans une banderole. Dentelés.

43. 1 cent. rouge s/ jaune	0 40	0 20
44. 2 — — — — —	0 40	0 20
45. 4 — — — — —	0 50	0 30
46. 6 — — — — —	0 60	0 40
47. 8 — — — — —	1 25	0 50
48. 10 — — — — —	0 75	0 50
49. 20 — — — — —	2 »	1 50
50. 40 — — — — —	4 »	3 »
51. 50 — — — — —	8 »	3 50
52. 60 — — — — —	10 »	4 50
53. 80 — — — — —	12 »	8 »
54. 1 peso — — — — —	16 »	0 »

1896. — *Idem*. Dentelés.

55. 100 cent. rouge s/ jaune	150	60
------------------------------------	-----	----



1898

Chiffres et inscriptions. Dentelés.

56. 1 centavo carmin	0 05	0 05
57. 2 — — — — —	0 10	0 10

	Neufs	Usés
58. 4 centavos carmin	0 15	0 15
59. 10 — — — — —	0 30	0 40
60. 20 — — — — —	0 80	1 »

Timbres de retour.

1886. — Armes. Dentelés.



61. Rouge	3	» »
-----------------	---	-----

1893. — Même genre. Dentelés.



62. Noir	2 50	» »
----------------	------	-----

Timbres Télégraphe.

1883

Armes. Dentelés.



63. 2 centavos brun	0 10	0 01
64. 10 — — — — —	0 50	0 02
65. 20 centavos bleu	1 »	0 02
66. 1 peso brun	» »	0 25
67. 5 — — — — — rouge	10 »	5 »
68. 10 — — — — — vert	15 »	6 1/2 »

La série usée : 9 fr.



1894

Même genre. Plus petits. cheval avec queue. Dentelés.

69. 2 centavos brun	0 15	0 02
---------------------------	------	------

	Neufs	Usés
20. 5 centavos rouge	9 9	0 25
21. 10 — vert-olive	0 40	0 03
22. 20 — bleu	0 75	0 02
23. 1 peso brun	2 50	0 15
<i>Id. type modifié, cheval sans queue.</i>		
24. 2 centavos brun	9 9	0 03
25. 5 — rouge	0 25	0 10

CHINE

EMPIRE — ASIE

Empereur : Kouang-Su

Superficie : 11,080,000 kilomètres carrés.
Population : 430,000,000 habitants.

Monnaies : CANDARIN, DOLLAR ET CENT.

1878. — Dragon. Dentelés.



1897. — Timbres de diverses émissions, Surchargés en cents et candarins chinois. Dentelés.

ÉMISSION DE 1885

	Neufs	Usés
16. 1 cent S. 1 cand. vert	0 40	0 50
17. 2 — S. 5 — lilas	0 60	0 60
18. 5 — S. 5 — jaune-olive	0 60	0 60

ÉMISSION DE 1894



	Neufs	Usés
19. 1 2 C. sur 5 cand. jaune	0 10	0 15
20. 1 — 1 — rouge	0 15	0 15
21. 2 — 2 — vert-jaune	0 35	0 25
22. 4 — 4 — rose	0 50	0 25
23. 5 — 5 — jaune-orange	0 50	0 50
24. 8 — 6 — brun	0 75	0 75
25. 10 — 6 — —	1 75	1 75
26. 10 — 4 — vert	1 40	1 25
27. 10 — 12 — orange	1 50	1 25
28. 30 — 24 — carmin	2 25	2 25

1.	1 candarin vert.....	2 *	1 25
2.	3 — brique.....	1 50	0 75
3.	5 — jaune.....	1 50	1 *

1885. — *Même genre. Plus petits. Dentelés.*

4.	1 candarin vert.....	0 15	0 15
5.	3 — lilas.....	0 40	0 15
6.	5 — jaune-olive.....	0 75	0 20

1894. — *Timbres commémoratifs pour l'anniversaire de la reine. Types divers. Dentelés.*



7.	1 candarin rouge.....	0 15	0 15
8.	2 — vert-jaune.....	0 25	0 25
9.	3 — jaune.....	0 30	0 0
10.	4 — rose.....	0 60	0 75
11.	5 — jaune-orange.....	0 75	0 75
12.	6 — brun.....	0 75	0 75
13.	7 — vert.....	1 0	1 0
14.	8 — orange.....	1 50	1 75
15.	9 — scarmin.....	3 0	3 50

SUR
TIMBRES
FISCAUX



20.	One cent s/3 c. rouge.....	0 15	0 20
30.	2 — s/3 c. —.....	0 25	0 25
31.	4 — s/3 c. —.....	0 50	0 50
32.	1 doll. s/3 c. —.....	5 5	7 4
33.	5 — s/3 c. —.....	110 0	0 0

1897. — *Snicks divers. Dragons, poissons, oiseaux. (Imperial Chinese Post) Dentelés.*



34.	¼ cent brun-violet.....	0 05	0 10
35.	1 — jaune.....	0 15	0 15
36.	2 — orange.....	0 15	0 15
37.	4 — brun.....	0 40	0 25

	Neufs	Usés
38. 5 centis rose	0 75	0 30
39. 10 — vert foncé	0 75	0 25
40. 20 — brun-violet	1 25	1 *
41. 30 — carmin	2 50	2 25
42. 50 — vert-jaune	4 *	3 *
43. 1 dollar carmin et rose	8 *	7 50
44. 2 — orange et jaune	20 *	8 *
45. 5 — vert et jaune	80]	8 *



1898
Types similaires
aux genres
(Chine) Imperial
Post)
Dentels.

46. ½ cent brun foncé	0 04	0 03
47. 1 — orange	0 08	0 03
48. 2 — rouge	0 10	0 02
49. 4 — brun	0 20	0 05
50. 5 — rose pâle	0 25	0 15
51. 10 — vert foncé	0 40	0 05
52. 20 — brun-violet	0 80	0 25
53. 30 — rouge	1 10	0 30
54. 50 — vert	2 *	0 70
55. 1 dollar carmin et chat	4 *	2 50
56. 2 — carmin et jaune	7 50	3 *
57. 5 — vert et chat	18 *	3 *
1900. — Même type Dentels.		
58. 5 centis orange	0 20	0 10

CHINE

(BREVET ALLEMANDS)



1898
Timbres d'Allemagne
avec CHINA
en surcharge.
Dentels.

1. 3 pfeunig brun	0 15	0 15
2. 5 — vert	0 15	0 15
3. 10 — carmin	0 25	0 25
4. 20 — bleu	0 50	0 30
5. 25 — orange	0 80	1 *
6. 50 — brun-rouge	1 25	0 90

La série neuve : 2 fr. 50.

1900. — Timbre de 1898 avec nouvelle valeur
en surcharge noire. Dentels.

7. 5 Pf. s./10 pf. carmin	6 50	6 *
---------------------------	------	-----



1900
Timbres d'Allemagne
de 1900,
surchargés CHINA
en noir ou rouge.
Dentels.

8. 3 pf. brun	0 05	0 *
9. 5 — vert	0 08	0 *

	Neufs	Usés
10. 10 pf. carmin	0 15	0
11. 20 — bleu	0 30	0
12. 25 — orange et noir s/ jaune	0 40	0
13. 30 — rouge et noir s/ chat	0 50	0
14. 40 — carmin et noir	0 05	0
15. 50 — violet et noir s/ chat	0 80	0
16. 80 — carmin et noir s/ rose	1 25	0



1894
(BREVET ANGLAIS)

1900. — Timbres des Indes anglaises, surchargés
C. E. F. (Chinese Expeditionary Force) Dentels.

1. 1 pils carmin	0 10	0 *
2. ½ anna vert	0 10	0 *
3. 1 — brun	0 20	0 *
4. 2 — bleu	0 50	0 *
5. 3 — 6 pils vert	0 60	0 *
6. 4 — orange	0 75	0 *
7. 4 — olive	1 *	0 *
8. 8 — violet	2 *	0 *
9. 12 — brun s/rouge	3 75	0 *
10. 1 ruppe carmin et vert	3 50	0 *

La série complète neuve : 10 fr. 50.

CHINE

(BREVET FRANÇAIS)



1894
Timbres de France
avec CHINE
en surcharge
noir ou rouge.
Dentels.

1. 5 cent. vert	0 15	0 15
2. 10 — noir sur violet	0 20	0 20
3. 15 — bleu	0 25	0 25

	Neufs	Usés
4. 20 cents rouge sur vert	0 40	0 40
5. 25 — noir sur rose	0 40	0 10
6. 30 — brun	0 60	» »
7. 40 — rouge	0 80	» »
8. 50 — rose	0 75	0 55
9. 75 — noir sur jaune	7 »	5 »
10. 1 franc olive	1 50	0 40
11. 3 — violet	7 »	5 »

1900. — Mêmes types. Dentelés.

12. 5 cent. vert-jaune	0 15	» »
13. 2 francs brun s/ azuré	3 »	» »

1900. — Timbre de 1894 surchargé. Dentelé.

14. 25 sur 1 franc olive	17 50	17 50
--------------------------	-------	-------

CHINE

(BUREAUX JAPONAIS)

1900. — Timbres du Japon de 1899, caractères japonais, en surcharge noire ou rouge. Dentelés.

郵支

1. 5 rin gris surch. s. rouge	0 04	0 04
2. 1 sen brun-rouge s. —	0 05	0 04
3. 1/2 — bleu ciel s. noire	0 10	0 08
4. 2 — vert-jaune s. rouge	0 12	0 05
5. 3 — lie de vin s. noire	0 15	0 06
6. 4 — carmin s. —	0 15	0 10
7. 5 — orange s. rouge	0 20	0 20
8. 8 — olive s. —	0 35	» »
9. 10 — bleu foncé s. noire	0 40	0 10
10. 15 — violet s. —	0 60	» »
11. 20 — orange s. —	0 80	0 15
12. 25 — vert s. rouge	1 »	» »
13. 50 — brun s. noire	2 »	» »
14. 1 yen carmin s. —	4 »	» »

1900. — Timbre commémoratif du mariage du Prince Impérial. Même surcharge noire. Dentelé.

15. 3 sen carmin	0 20	0 20
------------------	------	------

CHINE

(BUREAUX RUSSES)



1899

Timbres de Russie de 1889-90 avec **KNTAN** en surcharge. Dentelés.

1. 1 kop. orange surch. bleue	0 10	0 10
2. 2 — vert — rouge	0 15	0 15
3. 3 — carmin — bleu	0 20	0 30
4. 5 — violet —	0 25	» »
5. 7 — bleu — rouge	0 30	» »
6. 10 — bleu —	0 50	0 15

CHYPRE

POSSESSION ANGLAISE, ASIE OCCIDENTALE

Superficie : 9 600 kilomètres carrés.
Population : 238.000 habitants.

Monnaies : ANGLAISES ET TURQUES

1880. — Timbres de Grande-Bretagne, avec **CYPRUS** en surcharge. Dentelés.



	Neufs	Usés
1. 1/2 penny carminé	6 »	5 »
2. 1 — rouge	0 25	1 30
3. 2 1/2 pence carminé	0 15	1 50
4. 4 — olive	2 75	» »
5. 6 — gris	24 »	30 »
6. 1 shil. vert	50 »	» »

1881. — Idem. Avec nouvelle valeur en surcharge. Dentelés.

7. HALF PENNY s. 1 p. rouge	0 00	3 »
8. 30 paras — 1 1/2 p. —	10 »	» »



1881

Éthgie de Victoria. Dentelés.

9. 30 paras lilas	0 30	0 30
10. 1/2 piastre vert	0 15	0 05
11. 1 piastre rose	0 75	0 20
12. 2 — bleu	0 60	0 15
13. 4 — olive	1 25	1 25
14. 6 — gris-vert	5 »	2 50
15. 12 — orange	12 »	9 »

1886. — Timbres de 1881 surchargés. Dentelés.

16. 1 2 sur 1/2 piastre vert	0 50	0 30
17. 30 paras sur 1 piastre rose	25 »	4 50

1894-96. — Même type. Dentelés.

18. 30 paras lilas et vert	0 15	0 15
19. 1/4 piastre vert et carmin	0 15	0 05
20. 1 — rose et bleu	0 25	0 10
21. 2 — bleu et violet	0 50	0 15
22. 4 — olive et violet	1 »	0 00
23. 6 — gris-vert et vert	1 50	1 25
24. 9 — brun et rose	1 75	1 75
25. 12 — rouge-brun et noir	4 »	4 5
26. 18 — gris et brun	3 50	3 50
27. 25 — violet et bleu	10 »	10 »

COCHIN

ETAT INDÉPENDANT DE L'INDE

(Sous le Protectorat de l'Angleterre)

Superficie : 11.844 kilomètres carrés.

Population : 780.000 habitants.

Monnaies : PUTTAN = 12 PIES



1892

Inscriptions
et dessins
dans un ovale.
Dentelés.

	Neufs	Usés
1. ½ puttan orange	0 10	0 10
2. 1 — violet-rose	0 25	0 25
3. 2 — violet	0 50	0 35



1899

Valeur en chiffre
au centre.
Dentelés.

4. 3 pies bleu	0 08	0 05
5. ½ puttan vert	0 10	0 08
6. 1 puttan rose	0 20	0 20
7. 2 — violet	0 35	0 25

COCHINCHINE

POSSESSION FRANÇAISE DU SUD DE L'ASIE

Aujourd'hui comprise dans l'Indo-Chine.

Superficie : 59.800 kilomètres carrés.

Population : 2.034.453 habitants.

Monnaies : FRANÇAISES

1886-88. — Timbres des Colonies Françaises de 1881 surchargés. Dentelés.

(Chiffre seul)



1. 5 sur 25 c. jaune	4 »	5 »
----------------------	-----	-----

(Chiffre et C CH)

	Neufs	Usés
2. 5 sur 2 c. brun	0 35	0 30
3. 5 sur 25 c. jaune	0 60	0 50

(Grand chiffre seul)



4. 5 sur 25 c. noir s. rose	0 50	0 45
-----------------------------	------	------

(Timbre partage par une ligne transversale)

5. 15+15 sur 30 cent. brun	0 60	0 55
----------------------------	------	------

COLOMBIE

REPUBLIQUE — AMÉRIQUE DU SUD

Président : José Manuel Marroquín

Superficie : 1.331.045 kilomètres carrés.

Population : 5.900.000 habitants.

Monnaies : PESO = 100 CENTAVOS.

NOUVELLE GRENADE

Les premiers timbres de Colombie sont généralement annulés à la plume, quoique ayant servi à la poste, quelques villes seulement ayant été pourvues de cachets.



1859

Armoiries.
Cadre
octogone.

1. 5 cent gris-bleu	8 »	7 »
2. 10 cent jaune	3 »	3 »
3. 20 — bleu	24 »	18 »



1860

Même genre.
Chiffres
de la valeur
plus petits.

4. 2½ cent. vert clair	5 »	5 »
5. 5 — violet bleu	7 »	7 »
6. 10 — jaune-brun	8 50	3 50
7. 20 — bleu pâle	1 »	1 50
8. 1 peso carmin	2 50	1 »

			Neufs	Usés
28.	5 cent.	jaune	2 50	1 50
29.	10 —	gris-violet	1 50	0 50
30.	20 —	bleu	3 *	0 75
31.	50 —	vert	6 50	2 25
32.	1 peso	rouge	8 *	1 *



**Timbres pour
chargements.**

1865

*Grande lettre
dans une couronne
ou étoile.*

33.	R.	5 cent.	noir	5 *	5 *
34.	A.	5 —	—	5 *	5 *

1867. — *Armoiries. Cadres variés.*



35.	5 cent.	jaune	2 50	1 50
36.	10 —	lilas-gris	2 *	0 35
37.	20 —	bleu	3 *	1 50
38.	50 —	vert	4 *	2 *



39.	1 p.	vermillin	8 *	1 75
40.	5 p.	noir sur vert	30 *	15 *
41.	10 p.	— — rouge	50 *	12 *

1868. — *Armoiries. Cadres variés.*



1868

1870

42.	5 cent.	jaune	5 *	2 50
43.	10 —	lilas	1 25	0 30
44.	20 —	bleu	1 50	0 40
45.	50 —	vert	3 *	0 60
46.	1 peso	rougeâtre	7 *	0 60

1870. — Mêmes armoiries. Grand format.

		Neufs	Usés
47.	5 pesos noir sur vert	20 *	4 »
48.	10 — — — rouge	30 »	5 »



1870

Même genre.
Chiffre des angles
sur fond blanc.

49.	5 cent. jaune	1 *	0 20
-----	---------------	-----	------



Timbres
pour chargements.
1870

Inscriptions et lettres
dans un cercle.

50.	R. 5 cent. noir	0 85	1 »
51.	A. 5 — —	0 75	1 »



1870-74

Armoiries.
Cadres variés.

52.	1 centavo vert	0 40	» »
53.	1 — rose	0 25	0 40
54.	2 — brun	0 40	0 50



55.	10 centavos violet	1 *	0 35
-----	--------------------	-----	------

1876. — Sujets divers.



56.	5 cent. violet (Condor)	0 75	0 15
57.	10 — brun (Effigie)	0 75	0 15
58.	20 — bleu —	0 60	0 40

1877 — Type de 1870. Grand format.

		Neufs	Usés
59.	10 pesos noir sur rose	30 *	5 »



1881

Effigie de la Liberté
dans
un ovale.

60.	1 cent. noir sur vert	0 20	0
61.	2 — noir sur rose	0 30	0
62.	5 — noir sur violet	0 60	0



1881

Armoiries.
Légende :
Union postal
universal.

63.	1 cent. vert	0 15	0
64.	2 — vermillon	0 20	0
65.	5 — bleu	0 50	0
66.	10 — violet	0 60	0
67.	20 — noir	0 75	0



Timbre
pour
chargement

1884

Armoiries.

68.	10 cent. violet	2 50	4
-----	-----------------	------	---

1883. — Type de 1881 refait.

69.	2 c. carmin rose (chiffre 2 fêché)	0 25	0
70.	5 — bleu ciel	1 »	0



1883-84

Armoiries.
Chiffres de la valeur
au bas. Papier teinté-
dentelé.

71.	1 cent. vert	0 10	0
72.	2 — rouge	0 15	0
73.	5 — bleu	0 50	0
74.	10 — orange	1 »	0
75.	20 — violet	1 »	0

	Neufs	Usés
76. 50 cent. brun	1 25	1 25
1 peso lilas-rose	2 25	1 00
5 — bistre	20 »	15 »
10 — noir sur rose	15 »	12 »



Timbre pour
chargements.

1883

Lettre R
et inscriptions.
Dentelés.

80. 10 cent. rouge sur jaune	0 75	0 40
------------------------------------	------	------

1884-86. — Type de 1870. Grands. Dentelés.

81. 5 pesos orange	18 »	17 50
82. 10 — noir sur rose pâle	18 »	12 »

RÉPUBLIQUE DE COLOMBIE

1886. — Armoiries et effgies diverses. Légende :
CORREOS DE LA REPUBLICA DE CO-
LOMBIA. Dentelés.



83. 1 cent. vert (Armoiries)	0 10	0 05
84. 2 — rouge (Sucre)	0 20	0 20
85. 5 — bleu (Bolivar)	0 40	0 03
86. 10 — orange (Nunez)	0 75	0 05
87. 20 — violet (Narino)	1 »	0 60

Id. ERREUR.

88. 20 c. viol. (RÉPULICA)	1 »	1 »
----------------------------------	-----	-----



1889

Type de 1886 (armes).
Dentelés.

89. 50 cent. bistre sur havane	2 »	0 80
90. 1 peso lilas-rose sur azure	5 »	0 90
91. — brun sur azure	17 50	17 50
92. — noir — blanc	8 »	8 »
93. 10 — rose	10 »	8 »

Timbre pour chargements

1889. — Inscriptions, grand R. Dentelés.



	Neufs	Usés
94. 10 centavos rouge	1 »	0 50

1890. — Armoiries. Cudres variés. Dentelés.



95. 1 cent vert	0 10	0 10
96. 2 — rouge	0 15	0 15
97. 5 — bleu	0 35	0 03
98. 10 — bistre	0 50	0 08
99. 20 — violet	1 25	0 75



1892

Armoiries
dans un cercle.
Dentelés.

100. 2 cent. rouge sur rose	2 »	2 50
-----------------------------------	-----	------

Timbre pour chargements

1892. — Type de 1889. Dentelé

101. 10 cent. brun sur bistre	0 40	0 15
-------------------------------------	------	------



1892-94

Types précédents
et nouveaux types
pour les trois dernières
valeurs.
Dentelés.

102. 1 cent. rouge sur jaune	0 05	0 05
103. 2 — vert	0 04	0 04
104. 5 — noir sur jaunâtre	0 15	0 03

	Neufs	Usés
105. 1c. brun sur lilas	0 25	0 03
106. 20 — bistre sur bleu	0 15	0 15
107. 50 — violet	0 30	0 30
108. 1 peso bleu sur vert	0 25	? ?
109. 5 — rouge sur rose	1 25	1 50
110. 10 — bleu	2 25	2 50



Timbre pour chargements.

1894

Lettres **A R**
dans un cercle.
Dentelé.

111. 5 cent. rouge	0 20	? ?
--------------------------	------	-----



1895-97

Armes.
Dentelés.

112. 5 cent. bistre sur paille	0 20	0 05
113. 5 — bistre sur saumon	0 40	0 15
114. 20 — brun sur vert (type de 1892)	0 50	0 50

1898-99. — Armoiries. Dentelés.



115. 1 cent. rouge sur jaune	0 04	0 04
116. 5 — brun — saumon	0 08	0 05
117. 10 — brun — rose	0 15	0 03
118. 20 — brun — lilas	? ?	? ?
119. 50 — bleu — lilas	0 30	0 20

BOGOTA



Timbre local.

1889

Aigle. Dentelé.

120. 1/2 cent. noir	0 05	0 10
---------------------------	------	------

Guerre Civile

Ces timbres ont été émis pendant les hostilités, ont en cours dans l'Union postale.

CARTHAGÈNE

(Ville de la province de Bolivar.)



1899

Armes.
Marque de contrôle
en surcharge violette.

	Neufs	Usés
121. 5 cent. rouge sur paille	1 25	?
122. 10 — bleu sur chamois	1 75	?

1900. — Mêmes types. Sept lignes ondulées en surcharge violette. Dentelés.

123. 5 cent. violet sur vert	1 25	?
124. 10 — rouge sur rose	1 50	?

1900. — Même genre. Dentelés ou non.



125. 1 cent. brun sur jaune	0 20	0 05
126. 2 — noir sur paille	0 50	0 05

1900. — Même genre. Non dentelé ou percé en point.

127. 5 cent. rouge	0 60	0 05
--------------------------	------	------

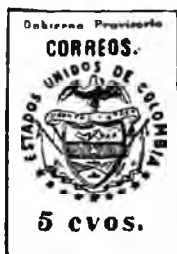

CUCUTA

(Ville de la province de Santander).

1900

Armes.

128. 1 cent. noir sur vert	12	?	12
129. 2 — noir sur crème	12	?	12
130. 5 — noir sur rose	10	?	10
131. 5 — noir sur blanc	10	?	?
132. 10 — noir sur rose	12	?	12
133. 20 — noir sur jaune	16	?	16



Timbre pour lettres
en retard.
1887

RETARDO
dans une bandelette.
Dentelé.

Neufs Usés

184.	2½ cent. noir sur violet	0 20	0 20
1892.	RETARDO dans un demi-cercle. Dentelé.		
183.	2½ cent. bleu sur rose	0 10	0 10



Timbres-Taxe.

1865

Triangle équilatéral.



1865. — Condor, armes,
noir sur couleur.



187.	25 cent. bleu	4 »	4 »
188.	50 — jaune	3 75	4 »
190.	1 peso rose	10 »	10 »

1869. — Armes. Triangle scalé.

189.	2½ cent. noir sur violet	0 75	1 »
------	--------------------------	------	-----



1870-79

Armoiries.

187.	25 cent. noir sur bleu	2 25	Et 75
189.	25 — vert sur blanc	6 »	8 »

Timbres-Télégraphe

1881. — Armes et effigie. Cadres divers.



189.	5 cent. violet	0 35	0 25
190.	10 — vert	0 40	0 40

143.	20 cent. rouge	0 40	0 25
146.	50 — lilas-bleu	1 »	» »
147.	1 peso bistre sur jaunâtre	0 75	» »
148.	1 — noir sur jaunâtre	0 50	» »



1882. — Mêmes types.

149.	5 cent. bleu	0 20	0 10
150.	10 — rouge	0 15	0 08
151.	20 — brun	0 15	0 08
152.	50 — violet	0 25	» »
153.	1 peso noir sur verdâtre	0 75	» »



1886

Même type refait.
La roue ailée
se présente de biais.

154.	20 cent. brun	0 25	0 10
------	---------------	------	------

1888. — Armes. Cadres divers. Légende
REPUBLICA DE COLOMBIA. Papier teinté.



155.	10 cent. brun sur paille	1 »	0 15
156.	20 — bleu sur lilas	0 40	0 10



157.	50 cent. noir sur jaune	0 30	0 15
------	-------------------------	------	------

1891. — Armes. Types divers.

158.	5 cent. rouge	1 »	0 75
159.	10 — brun sur jaune	0 50	0 04



160. 20 cent. bleu

Neufs Usés
0 60 0 05

1892-96. — Même genre



161. 10 cent. bistre sur brun 0 25 0 08
162. 20 — bleu 0 70 0 05
163. 1 peso vert sur verdâtre 1 * 0 40

ANTIOQUIA

DEPARTEMENT DES ETATS-UNIS DE COLOMBIE

Superficie : 35,905 kilomètres carrés.
Population : 365,074 habitants.

1868. — Armoiries. Cadres variés.



164. 2 1/2 cent. bleu 500 * 250 *
165. 5 — vert 400 * 250 *
166. 10 cent. lilas 650 * 500 *
167. 1 peso rouge 100 * 100 *
(Ces timbres ont été réimprimés.)

1869. — Armoiries. Cadres variés. Valeur en lettres.



168. 2 1/2 cent. bleu 2 * 2 *
169. 5 — vert 1 50 2 50
170. 5 — vert (chiffres omb.) 1 50 1 50
171. 10 — lilas 2 * 1 25
172. 20 — brun 3 * 1 75

173. 1 peso rose Neufs Usés
12 * 10 *
174. 1 — vermillon 10 * 0 *

(Ces timbres ont été réimprimés.)

1873. — Armoiries. Cadres variés.



175. 1 cent. vert sur blanc 3 * 3 50
176. 5 — vert-jaune 3 * 2 25
177. 10 — lilas 12 * 10 *
178. 20 — brun 3 50 3 *
179. 50 — bleu 1 50 2 75



180. 1 peso rouge 2 50 * *
181. 2 — noir sur jaune 6 * * *
182. 5 — — rose 25 * 24 *

1875. — Même genre.



183. 1 c. noir sur vert glace 1 * *
184. 1 — — noir 0 30
185. 1 — sur blanc 0 20
180. 2 1/2 c. bleu (arancs) 0 50



187. 5 c. vert (chiff. blanc) (Liberlé) 8 * 0 *

	Neufs	Usés
188. 5 c. vert. (<i>Chiff. de couleur</i>)	8 »	6 »
189. 10 c. lilas. (<i>Berrio</i>)	12 »	10 »

1876-82. — Types divers.

190. 2½ c. bleu. <i>Condor</i>	0 00	1 »
191. 5 c. vert. <i>Liberté</i>	» »	1 25



192. 10 c. viol. <i>Armes</i> , pap. pelure	350 »	100 »
---	-------	-------

1882. — Types divers.

193. 2½ c. vert. <i>Condor</i>	0 40	0 50
194. 5 c. violet. <i>Liberté</i>	2 »	1 25
195. 10 c. lilas, — (<i>à droite</i>)	25 »	10 »



196. 20 c. bistre. <i>Liberté</i> (<i>à droite</i>)	1 25	1 75
---	------	------

1883. — Tête de *Liberté* à gauche.

197. 10 c. rouge	1 25	1 50
------------------	------	------

1883. — *Liberté*.



198. 5 c. brun	0 60	1 »
199. 10 c. vert.	1 25	1 25

1884. — Types de 1875 et 1883.

200. 1 c. violet sur blanc	2 50	» »
201. 2 c. jaune —	0 60	0 60
202. 10 c. bleu sur bleuté	1 25	1 25

1885. — Types de 1875, 1876 et 1883.



1885

1886

	Neufs	Usés
203. 1 c. bleu-vert s/blanc (<i>Armes</i>)	0 30	0 40
204. 1 c. noir s/vert pâle (<i>Armes</i>)	1 25	1 75
205. 2½ c. noir (<i>Condor</i>)	7 50	» »
206. 5 c. vert. <i>effigie à gauche</i>	» »	10 »
207. 10 c. vert s/blanc, <i>Liberté</i>	1 75	2 »
208. 20 c. bleu —	1 25	1 25

1886-87. — *Armoiries*.

209. 1 c. vert sur rose	0 20	0 25
210. 2½ c. noir sur orange	0 20	0 30
211. 5 c. bleu sur chamois	0 60	0 60
212. 10 c. rose sur chamois	0 60	0 60
213. 20 c. violet-brun s. chamois	0 50	» »
214. 50 c. bistre sur chamois	1 25	» »
215. 1 p. jaune sur vert	2 »	» »
216. 2 p. vert sur lilas	3 25	» »

1888. — *Même type*.

217. 1 c. rouge sur lilas	0 15	0 25
218. 2½ c. lilas — rose	0 20	0 30
219. 5 c. rouge — chamois	0 30	0 40
220. 5 c. — — vert	3 »	1 35
221. 10 c. brun —	0 50	0 60

1890. — *Timbres provisoires*. (Medellin).
Composition typographique.



222. 2½ cent. noir sur jaune	12 »	10 »
223. 5 — — —	5 »	4 »
224. 2½ — — rouge s/blanc	4 »	5 »
225. 5 — — s/orange	1 75	2 25

1889-90. — *Armoiries*. Valeurs au-dessous.
Deutels.



226. 1 cent. noir sur rose	0 15	0 10
----------------------------	------	------

		Neufs	Usés
227.	2½ cent. noir sur bleu	0 10	0 10
228.	5 — — — — — jaune	0 20	0 15
229.	10 — — — — — vert	0 40	0 30
230.	20 — — — — — bleu s/blanc	0 60	0 90
231.	50 — — — — — vert	3 »	2 »
232.	50 — — — — — brun	1 50	2 50
233.	1 peso rouge	1 50	1 75
234.	2 — — — — — noir sur rose	15 »	» »
235.	5 — — — — — rouge	15 »	15 »

1890. — Timbres provisoires.
Vignettes typographiques.

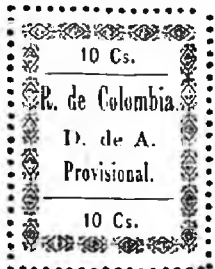

236.	2½ cent. chamois	0 60	0 80
237.	5 — — — — — orange	1 25	1 25
238.	10 — — — — — chamois	3 »	» »
239.	10 — — — — — rose pâle	3 »	3 50
240.	20 — — — — — orange	3 75	5 »



1891-92

Armes.
Chiffre dans l'angle
de gauche.
Dentelés.

241.	1 cent. brun s/brun-clair	0 15	0 15
242.	2½ — — — — — violet sur lilas	0 20	0 15
243.	5 — — — — — noir sur chamois	0 40	0 15

1893. — Même type. Dentelés

244.	1 cent. bleu	0 10	0 10
245.	2½ — — — — — vert	0 15	0 15
246.	5 — — — — — rouge	0 15	0 10
247.	10 — — — — — brun (type 1880)	0 15	0 15



1896

Armoiries.
Dentelés.

248.	2 cent. gris	0 10	0 12
249.	2½ — — — — — brun	0 15	0 15
250.	3 — — — — — rouge	0 15	0 20
251.	5 — — — — — vert	0 08	0 10
252.	10 — — — — — violet	0 15	0 30
253.	20 — — — — — brun-orange	1 »	0 00
254.	50 — — — — — bistre-gris	1 25	1 50
255.	1 peso bleu et noir	3 »	» »
256.	2 — — — — — orange et noir	10 »	» »
257.	5 — — — — — lilas et noir	15 »	» »

1897. — Même type. Dentelés.

		Neufs	Usés
258.	2 cent. lilas-rose	0 10	0 12
259.	2½ — — — — — bleu	0 15	0 20
260.	3 — — — — — rouge	0 15	0 15
261.	5 — — — — — bistre-orange	0 08	0 10
262.	10 — — — — — lilas-brun	0 25	0 30
263.	20 — — — — — bleu clair	0 70	0 75
264.	50 — — — — — carmin	0 75	0 90
265.	1 peso rouge et noir	3 6	» »
266.	2 — — — — — vert et noir	10 »	» »
267.	5 — — — — — violet et noir	15 »	» »

1899. — Effigie du général Cordova. Millésime Dentelés.

268.	½ cent. bleu-gris	0 08	0 10
269.	1 — — — — — ardoise	0 10	0 10
270.	2 — — — — — gris-noir	0 15	» »
271.	3 — — — — — rouge	0 20	» »
272.	4 — — — — — brun foncé	0 08	» »
273.	5 — — — — — vert	0 08	0 10
274.	10 — — — — — rouge	0 10	» »
275.	20 — — — — — violet	0 20	» »



276.	50 cent. bistre-gris	0 50	» »
277.	1 peso gris	0 75	» »
278.	2 — — — — — gris-vert	1 50	» »

Timbres pour chargements

1896. — Armoiries et inscriptions. Oblongs. Dentelés.



279.	2½ cent. bleu	0 20	» »
280.	2½ — — — — — rose	0 20	» »

1899. — Effigie du général Cordova. Dentelés



281.	2½ cent. bleu-gris	0 10	0 10
------	--------------------	------	------



1889

Inscription, grand R
à millésime.
Dentelé.

282.	10 cent. violet	0 25	0 25
------	-----------------	------	------

Timbre pour Lettres en retard



1899

Effigie du général
Cordova.
Inscription :
RETARDO
Dentelé.

283.	2 1/2 cent. vert	0 15	0 15
------	------------------	------	------

BOLIVAR

DEPARTEMENT DES ETATS-UNIS DE COLOMBIE

Superficie : 34.170 kilomètres carrés.
Population : 204.940 habitants.



1863 - 66

Armoiries
dans un très petit cadre.

284.	10 cent. vert	175	150
285.	10 — rose	8	3
286.	1 peso rouge	0 60	0 60

1873. — Armoiries. Cadres variés.



287.	5 cent. bleu	1 25	1 25
288.	10 — violet	2 50	2 50
289.	20 — vert	18	15
290.	40 — rouge	8	20

1874-77. — Armoiries. Types divers.

291.	5 cent. bleu	Neufs 3	Usés 2 50
------	--------------	---------	-----------

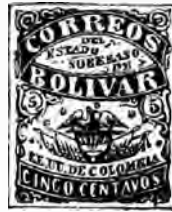

292.	10 cent. lilas	1 75	1 50
------	----------------	------	------



1878

Armoiries.
Inscriptions.
Chiffres en haut et en bas.

293.	5 cent. bleu	6	3
------	--------------	---	---



1879

Effigie de Bolivar
Millésime 1879.
Dentelés.

294.	5 cent. bleu	0 50	0 25
295.	10 — violet	0 40	0 35
296.	20 — carmin	0 60	0 60
297.	40 — brun	0 00	0 00

1880. — Même type. Millésime 1880. Dentelés.

298.	5 cent. bleu	0 40	0 40
299.	10 — violet	0 50	0 40
300.	20 — carmin	0 60	0 50
301.	40 — brun	1	0 00
302.	80 — vert	6	4
303.	1 peso orange	6	4

1882-85. — Effigie. Cadres divers. Millésimes 1882, 1883, 1884 ou 1885. Dentelés.



304.	5 cent. bleu	0 40	0 25
------	--------------	------	------

	Neufs	Usés
305. 10 cent. violet	0 30	0 25
306. 20 — carmin	0 60	0 50
307. 40 — brun	0 60	0 35
308. 80 — vert	1 25	1 50
309. 1 peso orange	2 50	2 50

La série : 5 francs.

1882. — Effigie de Bolivar. Grand format. Dentelés.

310. 5 pesos bleu et rouge	6 *	5 *
311. 10 — brun et bleu	10 *	7 50



1891

Effigie de Bolivar.
Pas de millésime.
Dentelés.

312. 1 cent. noir	0 08	0 10
313. 5 — orange	0 25	0 15
314. 10 — carmin	0 50	0 30
315. 20 — bleu	0 30	0 30
316. 50 — vert	1 *	0 75
317. 1 peso violet	1 50	1 *

CUNDINAMARCA

DÉPARTEMENT DES ÉTATS-UNIS DE COLOMBIE.

Superficie : 136.670 kilomètres carrés.
Population : 410.217 habitants.

1870. — Armoiries. Cadres variés.



1870



1877

318. 5 cent. bleu	1 25	1 25
319. 10 — rouge	1 75	1 25

1877. — Armoiries.

320. 10 cent. rouge	1 25	1 50
321. 20 — vert	3 *	3 *



1882

Types divers.
grand format.

322. 50 cent. lilas	7 *	* *
323. 1 peso bistre	14 *	* *

1883. — Timbres provisoires.
Composition typographique noir sur couleur.

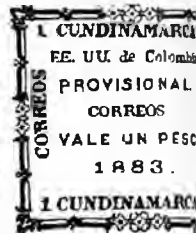
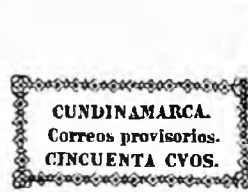

	Neufs	Usés
324. 10 cent. jaune	6 *	* *
325. 50 — rose	7 50	* *
326. 1 peso brun	15 *	* *

1884. — Armoiries. Chiffres aux angles supérieurs.

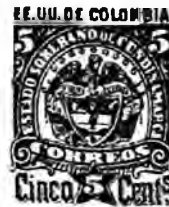

1884



1885

327. 5 cent. bleu	1 50	1 30
-------------------------	------	------

1885. — Armoiries. Chiffres aux angles supérieurs.

328. 5 cent. bleu	0 40	0 30
329. 10 — rouge	1 *	1 50
330. 20 — vert	1 75	1 75
331. 50 — violet	3 50	* *
332. 1 peso brun	6 *	* *

PANAMA

DÉPARTEMENT DES ÉTATS-UNIS DE COLOMBIE
MAINTENANT RÉPUBLIQUE INDÉPENDANTE

Superficie : 51.310 kilomètres carrés.

Population : 279.000 habitants.

1878. — Armoiries.



333. 5 cent. vert	2 50	1 30
334. 10 — bleu	4 *	4 *
335. 20 — rouge	6 *	* *
336. 50 — orange	10 *	* *



1887

Carte de l'isthme de Panama. Lithographiés. noirs sur couleur. Denteles.

	Neufs	Usés
337. 1 cent. vert.....	0 12	0 15
338. 2 — rose.....	0 30	0 30
339. 5 — bleu.....	0 60	0 50
340. 5 — bleu-gris.....	0 75	0 35
341. 10 — jaune.....	0 60	0 15
342. 20 — lilas.....	1 25	1 *
343. 50 — brun sur blanc.....	2 50	2 *



1892-96

Même genre. Gravés. Denteles.

344. 1 cent. vert.....	0 08	0 08
345. 2 — rose.....	0 20	0 10
346. 5 — bleu.....	0 30	0 08
347. 10 — jaune.....	0 50	0 10
348. 20 — violet.....	0 90	0 50
349. 50 — brun.....	2 25	2 *
350. 1 peso brun carminé.....	5 *	3 *



1894

Timbres de 1887-92 avec **HABILITADO 1894** et nouvelle valeur en surcharge. Denteles.

351. 1 c. s/ 2 c. rose.....	0 15	0 20
352. 5 — 20 c. lilas (surch. rong.)	0 75	0 75
353. 10 — 50 c. brun —	0 90	1 *

Timbres pour lettres recommandées

1888. — Grand R, inscriptions. Dentele.



354. 10 cent. noir sur gris.....	1 50	1 50
----------------------------------	------	------



1897

Timbre-poste de 1892. Surcharge **R COLON** dans un cercle. Dentele.

	Neufs	Usés
355. 10 cent. jaune.....	4 *	* *

1900. — Genre de 1888. Dentele.



356. 10 cent. noir sur bleu-vert ..	1 *	* *
-------------------------------------	-----	-----

Timbre pour lettres en retard

1898. — Timbre-poste de 1892. Surcharge **A. R. COLON COLOMBIA**. Dentele.

357. 10 cent. orange.....	4 *	* *
---------------------------	-----	-----

SANTANDER

DÉPARTEMENT DES ETATS-UNIS DE COLOMBIE

Superficie : 26,403 kilomètres carrés.
Population : 436,125 habitants.

1884. — Armoiries. Valeur à l'angle inférieur gauche



1884



1886

358. 1 cent. bleu.....	0 20	0 20
359. 5 — rouge.....	0 40	0 30
360. 10 — violet.....	0 80	* *

1886. — Armoiries. Chiffres sur les côtés.

361. 1 centavo bleu.....	0 30	0 30
362. 5 — rouge.....	0 30	0 40
363. 10 — lilas.....	0 80	0 80

1887. — Type de 1884. Légende : **REPUBLICA DE COLOMBIA**

364. 1 centavo bleu.....	0 15	* *
365. 5 — rouge.....	0 40	0 50
366. 10 — lilas.....	* *	* *

1890. — Armoiries. Cadres variés. Dentelés.



		Neufs	Usés
367.	1 centavo bleu.....	0 10	* *
368.	5 — rouge.....	0 75	* *
369.	10 — lilas.....	0 70	* *

1895. — Armoiries. Papier teinté. Dentelé.



1895



1896

370.	5 centavos rouge.....	0 40	* *
------	-----------------------	------	-----

1896. — Armoiries. Dentelés.

371.	5 cent. brun.....	0 40	* *
372.	5 — vert-jaune.....	0 30	* *



1899

Armoiries.
Cadres variés.
Dentelés.

373.	1 cent. noir sur vert.....	0 08	* *
374.	5 — — — rose.....	0 30	* *
375.	10 — — — bleu.....	0 50	* *

TOLIMA

DÉPARTEMENT DES ETATS-UNIS DE COLOMBIE

Superficie : 18.723 kilomètres carrés.
Population : 240.751 habitants.



1870

Vignettes
typographiques.

376.	5 cent. noir sur bleu.....	40	* 30	* *
377.	5 — — — chamois.....	150	* 75	* *
378.	5 — — — blanc.....	30	* 30	* *
379.	10 — — — —.....	40	* 40	* *

1871. — Armoiries, cadres variés.



		Neufs	Usés
380.	5 cent. brun.....	0 40	* *
381.	10 — bleu.....	* *	* *



382.	50 cent. vert.....	* *	* *
383.	1 peso rose carminé.....	* *	* *

1879. — Armoiries.

Légende : CORREOS DEL E^o S^o. Cadres variés.



384.	5 cent. brun.....	0 25	0 30
385.	10 — bleu.....	0 40	0 40
386.	50 — vert.....	1 *	* *
387.	1 peso rouge.....	2 50	* *

1884. — Mêmes types

(nouveaux pour le 20 centavos et le 5 pesos).



388.	5 cent. jaune.....	0 20	* *
389.	10 — rouge.....	0 40	* *
390.	20 — lilas.....	0 75	* *
391.	5 pesos jaune.....	50	* *



1884

Armoiries.
Valeur en lettres
dans un cartouche.

	Neufs	Usés
392. 1 cent. gris.....	0 10	0 12
393. 2 — lilas-rose.....	0 15	0 15
394. 2½ — orange.....	0 20	0 20
395. 5 — brun.....	0 75	0 50
396. 10 — bleu-gris.....	1 *	0 50
397. 20 — jaune-olive.....	2 50	2 50
398. 25 — noir.....	4 *	3 *
399. 50 — vert.....	1 25	1 25
400. 1 peso vermillon.....	3 *	2 50
401. 2 — violet.....	5 *	5 *
402. 5 — jaune.....	12 *	12 *
403. 10 — rose.....	20 *	18 *



1886

Armoiries.
Dentelés.

404. 1 cent. gris.....	7 50	* *
405. 2 — lilas.....	6 *	* *
406. 2½ — orange.....	20 *	* *
407. 5 — brun.....	1 *	* *
408. 10 — bleu-gris.....	2 *	* *
409. 20 — citron.....	6 *	* *
410. 25 — noir.....	2 *	* *
411. 50 — vert.....	1 50	* *
412. 1 peso rouge.....	3 *	* *
413. 2 — violet.....	15 *	* *
414. 5 — orange.....	20 *	* *
415. 10 — rose-lilas.....	14 *	* *



1888

Armoiries.
Légende :
**REPUBLICA
DE COLOMBIA**
Dentelés.

416. 5 cent. rouge.....	0 20	0 15
417. 10 — vert.....	0 50	* *
418. 50 — bleu.....	2 *	* *
419. 1 peso brun.....	4 *	* *

1895-96. — Même type. Dentelés.

420. 1 cent. bleu s. rose.....	0 08	0 10
421. 2 — vert s. vert.....	0 15	* *
422. 20 — bleu s. jaune.....	0 00	* *

COLOMBIE BRITANNIQUE

POSSESSION ANGLAISE

Faisant partie aujourd'hui de la Contédération
du Canada (Amérique du Nord).

Superficie : 885.944 kilomètres carrés.
Population : 190.600 habitants.

Monnaies : ANGLAISES ET AMÉRICAINES

COLOMBIE ET VANCOUVER



1861

Effigie de Victoria.
Dentelés.

	Neufs	Usés
1. 2½ pence rose.....	20 *	16 *

VANCOUVER



1865

Effigie de Victoria.

2. 5 cents rose.....	600 *	450 *
3. 10 — bleu.....	100 *	65 *

1865. — Idem. Dentelés.

4. 5 cents rose.....	20 *	15 *
5. 10 — bleu.....	20 *	17 50

COLOMBIE BRITANNIQUE

1864. — Monogramme V et couronne. Dentelés.



1864



1867

6. 3 pence bleu.....	2 50	4 *
----------------------	------	-----

1867-69. — Même type. valeur en surcharge. Dentelés.

7. 2 cents brun	surch. noire	3 50	* *
8. 5 — rouge-orange	—	20 *	17 50
9. 10 — rose	— bleu	10 *	80 *
10. 25 — jaune	— lilas	8 *	8 *
11. 50 — violet	— rouge	25 *	30 *
12. 1 dol. vert	— verte	85 *	85 *

COLONIES FRANÇAISES

Monnaies : FRANÇAISES

Iles et territoires hors d'Europe, sous la domination ou le protectorat de la France.

Depuis 1892 chaque Colonie a ses timbres particuliers.

Superficie : 1.904.360 kilomètres carrés.
Population : 24.375.000 habitants.



1859-62

Aigle impériale.

	Neufs	Usés
1. 1 cent. olive.....	0 30	0 25
2. 5 — vert.....	0 50	0 30
3. 10 — bistre.....	0 25	0 05
4. 20 — bleu.....	0 75	0 20
5. 40 — orange.....	0 50	0 10
6. 80 — rose.....	1 25	1 50



1871

Effigie
laurée de Napoléon III
sauf pour le 5 c.

7. 1 cent. olive.....	1 50	1 25
8. 5 — vert.....	12 »	8 75
9. 50 — brun.....	1 50	1 »
10. 80 — rose.....	15 »	4 50



1871

Tête de République.

11. 10 cent. bistre.....	15 »	2 »
12. 20 — bleu.....	12 »	2 »
13. 40 — orange.....	4 »	0 25

1872. — Même type.

14. 1 cent. olive.....	0 30	0 15
15. 2 — brun-rouge.....	22 »	25 »
16. 4 — gris.....	150 »	45 »
17. 5 — vert.....	0 25	0 05
18. 10 — bistre sur rose.....	3 »	0 30
19. 15 — — (petits ch.).....	10 »	0 25
20. 15 — — (gros ch.).....	15 »	3 »
21. 25 — bleu.....	1 25	0 10
22. 30 — brun.....	1 50	1 »
23. 80 — rose.....	10 »	2 50



1877

Type des timbres
de France 1876. Groupe.

	Neufs	Usés
24. 1 cent. vert.....	2 »	2 25
25. 2 — —.....	0 00	0 75
26. 4 — —.....	0 00	1 »
27. 5 — —.....	» »	0 05
28. 10 — —.....	7 50	0 40
29. 15 — gris.....	20 »	12 »
30. 20 — marron.....	3 »	0 15
31. 25 — bleu ciel.....	2 50	0 30
32. 25 — bleu terre.....	» »	5 »
33. 30 — brun.....	2 »	2 25
34. 40 — rouge.....	0 75	0 75
35. 75 — rose.....	5 »	5 »
36. 1 franc olive.....	1 50	1 25

1878-79. — Idem.

37. 1 cent. noir sur azuré.....	0 75	1 »
38. 2 — brun-rouge.....	1 »	1 25
39. 4 — violet-brun.....	2 25	2 25
40. 10 — noir sur violet.....	4 50	2 50
41. 15 — bleu.....	3 »	1 25
42. 25 — noir sur rouge.....	40 »	45 »
43. 35 — — jaune.....	2 25	2 30

1880. — Idem.

44. 20 cent. rouge sur vert.....	3 »	0 40
45. 25 — — jaune.....	10 »	2 30



1881

Déesse du commerce.
Dentelés.

46. 1 cent. noir sur azuré.....	0 05	0 05
47. 2 — brun-rouge.....	0 20	0 05
48. 4 — violet-brun.....	0 10	0 10
49. 5 — vert.....	0 10	0 05
50. 10 — noir sur violet.....	0 15	0 05
51. 15 — bleu.....	0 20	0 02
52. 20 — rouge sur vert.....	0 40	0 05
53. 25 — jaune.....	0 40	0 05
54. 30 — brun.....	0 50	0 50
55. 35 — noir sur jaune.....	1 »	0 00
56. 40 — rouge.....	0 50	0 50
57. 75 — carmin.....	1 25	1 25
58. 1 franc olive.....	1 25	0 50

1886. — Idem.

59. 25 cent noir sur rose.....	0 30	0 05
--------------------------------	------	------



Timbres-Taxe
1884-85

Timbres-taxe
de France de 1881-82
non dentelés.

60. 1 cent. noir.....	0 15	0 20
-----------------------	------	------

	Neufs	Usés
61. 2 cent. noir	0 15	0 20
62. 3 — — — — —	0 20	0 20
63. 4 — — — — —	0 20	0 25
64. 5 — — — — —	0 10	0 10
65. 10 — — — — —	0 15	0 15
66. 15 — — — — —	0 20	0 20
67. 20 — — — — —	0 25	0 25
68. 30 — — — — —	0 35	0 45
69. 40 — — — — —	0 60	»
70. 60 — — — — —	1 »	»
71. 1 franc — — — — —	»	»
72. 2 — — — — —	»	»
73. 3 — — — — —	»	»
74. 5 — — — — —	»	»

La série neuve, 1 G. au 60 G. inclus : 3 francs.

1885. — Idem.

74. 1 franc brun-rouge	1 50	2 »
75. 2 — — — — —	2 25	»
76. 3 — — — — —	6 50	»

*La série neuve des 1, 2, 5 francs.
Brun-rouge : 9 fr. 50.*

1894. — Idem.

77. 5 cent. bleu	0 10	0 05
78. 10 — brun	0 15	0 02
79. 15 — vert	0 20	0 15
80. 30 — rose	0 40	0 10
81. 50 — violet	0 75	0 70
82. 70 — brun s/chamois	0 60	1 »
83. 1 franc rose s/ —	1 35	1 35

COMORE (GRANDE)

POSSÉSION FRANÇAISE DE L'AFRIQUE

Ile de l'archipel des Comores.

*Superficie : 1.102 kilomètres carrés.
Population : 45.700 habitants.*

Monnaies : FRANÇAISES

**1897. — Grande allégorique
de GRANDE COMORE dans le corouche.
Dentelés.**



1. 4 cent. noir sur azur	0 02	»
2. 5 — brun	0 02	»
3. 10 — violet-brun	0 06	»
4. 15 — vert	0 08	»
5. 30 — noir sur violet	0 15	»
6. 45 — bleu	0 30	»
7. 60 cent. rouge sur vert	0 35	»
8. 75 — noir — rose	0 30	»
9. 90 — brun	0 35	»
10. 1 20 — rouge	0 50	»
11. 30 — rose	0 60	»
12. 75 — noir sur jaune	0 90	»
13. 1 franc olive	1 10	»

La série des 13 timbres neufs : 4 fr. 25.

1900. — Même type.

14. 10 cent. rouge	Neufs	Usés
15. 15 — gris	0 15	»
16. 25 — bleu	0 20	»
17. 50 — bistre s/ azuré	0 30	»
18. 1 — — — — —	0 60	»

CONGO

(Etat Indépendant du)

POSSÉSION BELGE

DE L'AFRIQUE OCCIDENTALE.

*Superficie : 2.291.000 kilomètres carrés.
Population : 25.000.000 habitants environ.*

Monnaies : FRANCS ET CENTIMES

**1885. — Effigie de Léopold II. Cadres divers.
Dentelés.**



1886

1. 5 cent. vert	0 20	0 30
2. 10 — rose	0 25	0 35
3. 25 — bleu	1 25	1 50
4. 50 — olive	1 »	1 20
5. 5 francs lilas	20 »	20 »

**1887-90. — Effigie de Léopold II de trois quarts,
Dentelés.**

6. 5 cent. vert	0 12	0 12
7. 10 — — — — —	0 15	0 20
8. 25 — bleu	0 40	0 40
9. 50 — brun	1 25	0 50
10. 5 francs lilas	15 »	10 »
11. 10 — bistre	10 »	15 »

1891-94. — Même type. Dentelés.

12. 50 cent. gris	1 50	1 50
13. 5 francs — — — — —	7 50	5 »

1894. — Unes et sujets divers. Dentelés.



14. 5 cent. bleu et noir	1 60	1 75
15. 10 — brun et noir	1 60	1 75
16. 25 — orange et noir	0 50	0 35
17. 50 — vert et noir	0 75	0 55
18. 1 franc lilas-rose et noir	1 25	0 30
19. 5 — — — — —	0 »	1 50



1894



1896

1895. — Types de 1894. Denteles.

		Neufs	Usés
20.	5 cent. rouge-brun et noir	0 12	0 15
21.	10 — bleu-vert et noir	0 20	0 15

1896-98. — Même genres. Denteles.

22.	15 cent. jaune et noir	0 20	0 20
23.	40 — bleu-vert et noir	0 50	0 30

1898. — Même genres. Denteles.

24.	3 fr. 50 vermillon et noir	4 50	2 50
-----	----------------------------	------	------



25.	10 francs vert et noir	12 *	5 50
-----	------------------------	------	------

1900. — Types de 1894. Denteles.

26.	5 cent. vert et noir	0 08	0 08
27.	10 — carmin et noir	0 12	0 15
28.	25 — bleu et noir	0 35	0 25
29.	50 — olive et noir	0 60	0 25

Timbres pour Colis-Postaux

Timbres de 5 francs des différentes émissions, surchargés : COLIS-POSTAUX FR. 3.50



1887



1884

1887

30.	3 fr. 50 sur 5 fr. violet (de 1885).	50 *	50 *
-----	--------------------------------------	------	------

1889

31.	3 fr. 50 sur 5 fr. violet (de 1887).	15 *	18 *
-----	--------------------------------------	------	------

1892

32.	3 fr. 50 sur 5 fr. gris (de 1894).	6 50 *	2 *
-----	------------------------------------	--------	-----

CONGO FRANÇAIS

POSSESSION FRANÇAISE DE L'AFRIQUE OCCIDENTALE
(comprenant Le Gabon depuis 1891)

Superficie : 670.000 kilomètres carrés.
Population : 14.761.325 habitants.

Monnaies : FRANÇAISES



1891

Timbres des Colonies Françaises de 1881, avec : Congo français et nouvelle valeur en surcharge. Denteles.

		Neufs	Usés
1.	5 C. s/ 1 c. noir sur azuré	3 50	3 50
2.	5 — s. 15 — bleu	4 50	4 10
3.	5 — s. 25 — noir sur rose	2 50	2 25

1892. — Même type avec erreur typographique : Congo Français. Denteles.

4.	5 C. s/20 c. rouge sur vert	20 *	20 *
5.	5 — s/25 — noir sur rose	4 *	3 50
6.	10 — s/25 — —	7 *	4 *
7.	10 — s/40 — rouge	25 *	25 *
8.	15 — s/25 — noir sur rose	5 *	5 50

1892. — Timbre-Poste surchargé en rouge : CONGO FRANÇAIS, ENR. (Enregistrement) et ayant servi à la poste. Dentele.

9.	10 cent. sur 25 noir sur rose	2 *	2 50
----	-------------------------------	-----	------



1892

Timbres-axe des Colonies avec CONGO FRANÇAIS TIMBRE-POSTE et valeur en surcharge rouge.

10.	5 C. s/ 5 c. noir	7 *	6 *
11.	5 — s/20 — —	7 *	6 *
12.	5 — s/30 — —	6 *	5 *
13.	10 — s/ 1 fr. br.-rouge S. noires	7 50	6 *

Timbre pour Colis-Postaux

1891. — Inscriptions typographiques. Grand format



14.	10 cent. noir sur bleu	2 50	2 *
-----	------------------------	------	-----



1892

Gruppe allégorique.
CONGO FRANÇAIS
dans le cartouche.
Dentelés.

	Neufs	Usés
15. 1 cent. noir sur azure	0 05	* *
16. 2 — brun	0 06	* *
17. 4 — violet	0 08	* *
18. 5 — vert	0 10	* *
19. 10 — noir sur violet	0 20	* *
20. 15 — bleu	0 25	* *
21. 20 — rouge sur vert	0 40	* *
22. 25 — noir sur rose	0 40	* *
23. 30 — brun	0 50	* *
24. 40 — rouge	0 60	* *
25. 50 — rose	0 70	* *
26. 75 — noir sur jaune	1 10	* *
27. 1 franc olive	1 50	* *

1900. — *Timbres de 1892-99 surchargés du mot VALEUR et d'un chiffre. Dentelés.*

28. 5 sur 20 cent. rouge sur vert	* *	1 25	*
29. 15 — 50 — brun	* *	* *	75

1900. — *Type 1892. Dentelés.*

30. 10 cent. rouge	0 20	* *
31. 15 — gris	0 30	* *
32. 25 — bleu	0 50	* *
33. 50 — bistre sur azure	0 90	* *



1900

Types divers.
Dentelés.

34. 1 cent. violet et brun-lilas	0 03	* *
35. 2 — brun et jaune	0 04	* *
36. 4 — vermillon et ardoise	0 06	* *
37. 5 — vert et olive	0 08	* *
38. 10 — rouge et rose	0 15	* *
39. 15 — violet et olive	0 20	* *



40. 20 cent. vert et orange	0 25	* *
41. 25 — bleu et bleu pâle	0 30	* *
42. 50 — rouge et jaune	0 35	* *

	Neufs	Usés
43. 40 cent. brun et vert	0 50	* *
44. 50 — violet et mauve	0 60	* *
45. 75 — lilas-rouge et jaune	0 90	* *



46. 1 franc gris et olive	1 10	* *
47. 2 — carmin et brun	2 25	* *
48. 5 — orange et gris-noir	5 50	* *

CONGO PORTUGAIS

POSSESSION PORTUGAISE DE L'AFRIQUE OCCIDENTALE

Superficie : 809.400 kilomètres carrés.
Population : 2.000.000 habitants.

Monnaies : PORTUGAISES

1893. — *Valeur et inscriptions. Dentelés.*



1 2½ reis brun	0 08	0 10
----------------	------	------

1893. — *Effigie de Don Carlos I^{er}. Dentelés.*

2. 5 reis jaune	0 10	0 12
3. 10 — lilas	0 20	0 20
4. 15 — brun	0 40	* *
5. 20 — violet	0 35	* *
6. 25 — vert	0 40	0 20
7. 50 — bleu	* *	0 35
8. 75 — carmin	1 25	1 25
9. 80 — vert-jaune	1 50	1 75
10. 100 — brun s/ jaune	1 25	1 50
11. 150 — carmin s/ rose	2 *	2 25
12. 200 — bleu s/ bleu	2 75	2 75
13. 300 — bleu s/saumon	3 50	3 75



1898

Effigie
de Don Carlos I^{er}
Nom et chiffre
de la valeur en noir.
Dentelés.

14. 2½ reis gris	0 33	* *
------------------	------	-----

			Neufs	Usés
15.	5 reis	orange	0 04	» »
16.	10 —	vert-jaune	0 08	» »
17.	15 —	chocolat	0 20	» »
18.	20 —	lilas	0 15	» »
19.	25 —	vert-bleu	0 20	» »
20.	50 —	bleu	0 35	» »
21.	75 —	rose	0 75	» »
22.	80 —	violet	0 75	» »
23.	100 —	bleu sur bleu pâle	0 70	» »
24.	150 —	brun sur jaune	1 10	» »
25.	200 —	violet sur lilas	1 40	» »
26.	300 —	bleu sur rose	2 »	» »

COOK (ILES DE)

POSSESSION ANGLAISES DE L'Océanie

Iles de la Polynésie.

Superficie : 368 kilomètres carrés.
Population : 10.000 habitants.

Monnaies : ANGLAISES.

1892. — Inscriptions et étoiles. Dentelés.



1892



1893

1.	1 penny	noir	0 40	» »
2.	1 1/2	mauve	0 75	» »
3.	2 1/2	pence	1 »	» »
4.	10	—	6 »	» »

1893. — Effigie de la reine Makea Ariki
Dentelés.

5.	1 penny	brun	0 40	» »
6.	1 1/2	violet	0 30	» »
7.	2 1/2	pence	0 60	» »
8.	5	—	0 80	» »
9.	10	—	1 50	» »

1894. — Même type. Dentelé.

10.	1 penny	bleu	0 50	0 50
-----	---------	------	------	------



1898

Oiseau.
Dentelés.

11.	2 pence	brun foncé	0 30	» »
12.	0	violet	0 00	» »
13.	1 shilling	carmin	1 75	» »

1899. — Timbre de 1894. Surcharge. Dentelé.

14.	One Half Penny,	s/ 1 p. bleu	5	» »
-----	-----------------	--------------	---	-----

1900. — Type de 1898. Dentelé.

15.	1/2 penny	bleu	0 20	» »
-----	-----------	------	------	-----

CORDOBA

PROVINCE DE L'ARGENTINE

Superficie : 24.000 kilomètres carrés.
Population : 351.745 habitants.

Monnaies : PESO = 100 CENTAVOS



1860

Armoiries
dans un ovale.

			Neufs	Usés
1.	5 centavos	bleu	5	»
2.	10	noir	60	»

Timbres-Télégraphe



1891

Armoiries.
Lithographiés.
Dentelés.

3.	10 centavos	bleu	12	»
4.	40	vert-bleu	12	»

CORÉE

ROYAUME — ASIE

Roi : Yi-Hyeng

Superficie : 215.520 kilomètres carrés.
Population : 8.900.000 habitants.

Monnaies actuelles :

PIASTRE = 500 POON, RE. CHEUN

1885. — Armoiries et inscriptions. Dentelés.



1885



1895

1.	5 mon	rose	1	»
2.	10	bleu	0 20	»

Les valeurs de 25, 50 et 100 mon ont été préparées
mais n'ont pas été mises en cours.

La série des trois valeurs : 0 fr. 40

1895. — Armoiries, inscriptions orientales et européennes. Dentelés.

	Neufs	Usés
3. 5 poun vert-jaune	0 15	0 15
4. 10 — bleu	0 20	0 20
5. 25 — lie de vin	0 40	0 40
6. 50 — violet	0 75	0 60

EMPIRE

1900. — Mêmes types surchargés avec des caractères coréens. Dentelés.

7. 5 poun vert-jaune	0 15	0 15
8. 10 — bleu	0 25	0 25
9. 25 — lie de vin	0 50	0 30
10. 50 — violet	» »	0 60

1900. — Même type. Nouvelle valeur en surcharge en caractères coréens et chiffre. Dentelé.

11. 1 poun sur 25 p. lie de vin ..	0 50	» »
------------------------------------	------	-----

1900. — Armoiries. Cadres variés. Dentelés.



12. 2 re gris	0 03	0 03
13. 1 cheun vert	0 06	0 06
14. 2 — bleu	0 10	0 10
15. 3 — rouge-orange	0 15	0 15
16. 4 — carmin	0 20	0 20
17. 5 — rose pâle	0 25	0 20
18. 6 — bleu	0 25	0 25
19. 10 — violet	0 40	0 40
20. 15 — violet-gris	0 60	0 60
21. 20 — brun-rouge	0 80	0 90

BUREAUX JAPONAIS

1900. — Timbres du Japon en cours avec surcharge COREE en caractères japonais en rouge ou noir. Dentelés.

朝鮮

1. 5 rin gris surch. rouge	0 10	0 05
2. 1 sen brun-rouge —	0 15	0 15
3. 1½ — bleu ciel — noire.	1 25	0 60
4. 2 — vert-jaune — rouge.	0 25	0 20
5. 3 — lie de vin — noire.	0 40	0 20
6. 4 — carmin — —	0 40	0 40
7. 5 — orange — rouge.	0 50	0 40
8. 8 — olive — —	0 90	0 80
9. 10 — bleu foncé — noire.	0 90	0 20
10. 15 — violet — —	1 50	0 75
11. 20 — orange — —	2 25	0 90
12. 25 — vert — rouge.	4 —	2 »
13. 50 — brun — noire.	4 —	1 50
14. 1 yen carmin — —	7 50	3 »

1900. — Timbre commémoratif du mariage du Prince Impérial. Même surcharge noire. Dentelé.

15. 3 sen carmin	0 30	» »
------------------------	------	-----

CORRIENTES

PROVINCE DE LA RÉPUBLIQUE ARGENTINE

Superficie : 36.015 kilomètres carrés.
Population : 239 570 habitants.

Monnaies : REAL — PESO = 100 CENTS



1856

Effigie de la Liberté, noir sur couleur. Valeur indiquée.

	Neufs	Usés
1. 1 real M. C. bleu	20 »	10 »

1864. — Même genre sans valeur indiquée.

2. (3 cents) bleu	0 80	1 »
-------------------------	------	-----

1861. — Idem.

3. (2 cents) vert-bleu	3 »	» »
4. (5 —) vert-jaune	2 50	2 »

1867. — Idem.

5. (2 cents) jaune	1 25	1 25
--------------------------	------	------

1871. — Idem.

6. (2 cents) bleu foncé	0 75	1 »
-------------------------------	------	-----

1873-75. — Idem.

7. (2 cents) rose	0 90	0 90
8. (2 —) lilas-rose	2 50	2 50

COSTA-RICA

RÉPUBLIQUE DE L'AMÉRIQUE CENTRALE

Président : Ascension Esquivel.

Superficie : 54.000 kilomètres carrés.
Population : 320 000 habitants.

Monnaies : PESO = 8 REALES = 100 CENTAVOS



1862-64

Armoiries. Dentelés.

1. ½ real bleu	0 03	0 05
2. 2 reales rouge	0 10	0 20
3. 4 — vert	1 25	1 25
4. 1 peso orange	5 50	4 »



1881-82

Timbres de 1863 avec surcharge rouge. Dentelés.

5. 1 cto. s/½ r. bleu	0 25	0 35
6. 2 — ½ r. —	0 30	0 40

		Neufs	Usés
15.	5 reis orange	0 04	» »
16.	10 — vert-jaune	0 08	» »
17.	15 — chocolat	0 20	» »
18.	20 — lilas	0 12	» »
19.	25 — vert-bleu	0 20	» »
20.	50 — bleu	0 35	» »
21.	75 — rose	0 75	» »
22.	100 — violet	0 75	» »
23.	100 — bleu sur bleu pâle	0 70	» »
24.	150 — brun sur jaune	1 10	» »
25.	200 — violet sur lilas	1 40	» »
26.	300 — bleu sur rose	2 »	» »

COOK (ILES DE)

POSSESSION ANGLAISES DE L'OCEANIE

Iles de la Polynésie.

Superficie : 368 kilomètres carrés.
Population : 10.000 habitants.

Monnaies : ANGLAISES.

1892. — Inscriptions et édates. Dentelés.



1892



1893

1.	1 penny noir	0 40	» »
2.	1 1/2 — mauve	0 75	» »
3.	2 1/2 pence bleu	1 »	» »
4.	10 — carmin	6 »	» »

1893. — Effigie de la reine Makena Ariki. Dentelés.

5.	1 penny brun	0 40	» »
6.	1 1/2 — violet	0 50	» »
7.	2 1/2 pence rose	0 60	» »
8.	5 — gris-olive	0 80	» »
9.	10 — vert	1 50	» »

1894. — Même type. Dentelés.

10.	1 penny bleu	0 50	0 50
-----	--------------	------	------



1898

Oiseau. Dentelés.

11.	2 pence brun foncé	0 50	» »
12.	6 — violet	0 40	» »
13.	1 shilling carmin	1 75	» »

1899. — Timbre de 1894. Surchargé. Dentelés.

14.	One Half Penny, s. 1 p. bleu	5 »	» »
-----	------------------------------	-----	-----

1900. — Type de 1898. Dentelés.

15.	1 2 penny bleu	0 20	0 »
-----	----------------	------	-----

CORDOBA

PROVINCE DE L'ARGENTINE

Superficie : 24.000 kilomètres carrés.
Population : 351.745 habitants.

Monnaies : PESO = 100 CENTAVOS



1860

Armoiries dans un ovale.

		Neufs	Usés
1.	5 centavos bleu	5 »	» »
2.	10 — noir	6 »	» »

Timbres-Télégraphe



1891

Armoiries. Lithographées. Dentelés.

3.	10 centavos bleu	12 »	» »
4.	40 — vert-bleu	12 »	» »

CORÉE

ROYAUME — ASIE

Roi : Yi-Hyeng

Superficie : 215.520 kilomètres carrés
Population : 8.900.000 habitants

Monnaies actuelles :

PLASTRE = 500 POON. RE. CHEUN

1885. — Armoiries et inscriptions. Dentelés.



1885



1895

1.	5 mun rose	1 »	»
2.	10 — bleu	0 20	»

Les valeurs de 25, 50 et 100 mun ont été préparées mais n'ont pas été mises en cours.
La série des trois valeurs : 0 fr. 40

1895. — Armoiries, inscriptions orientales et européennes. Dentelés.

	Neufs	Usés
7. 1 poon vert-jaune	0 15	0 15
8. — bleu	0 20	0 20
9. — lie de vin	0 40	0 40
10. — violet	0 75	0 60

EMPIRE

1900. — Mêmes types, surchargés avec des caractères coréens. Dentelés.

7. 1 poon vert-jaune	0 15	0 15
8. — bleu	0 25	0 25
9. — lie de vin	0 50	0 30
10. — violet	0 90	0 60

1900. — Même type. Nouvelle valeur en surcharge en caractères coréens et chiffre. Dentelés.

11. 1 poon sur 25 p. lie de vin	0 50	0 90
---------------------------------	------	------

1900. — Armoiries. Cadres variés. Dentelés.



12. 2 pc gris	0 05	0 05
13. 1 cheun vert	0 06	0 06
14. 2 — bleu	0 10	0 10
15. 3 — rouge-orange	0 15	0 15
16. 4 — carmin	0 20	0 20
17. 5 — rose pâle	0 25	0 20
18. 6 — bleu	0 25	0 25
19. 10 — violet	0 40	0 40
20. 15 — violet-gris	0 60	0 60
21. 20 — brun-rouge	0 80	0 40

BUREAUX JAPONAIS

1900. — Timbres du Japon en cours avec surcharge COREE en caractères japonais en rouge en noir. Dentelés.

朝鮮

1. 5 rin gris surch. rouge	0 10	0 05
2. 1 sen brun-rouge —	0 15	0 15
3. 1½ — bleu ciel — noire	1 25	0 60
4. 2 — vert-jaune — rouge.	0 25	0 20
5. 3 — lie de vin — noire.	0 40	0 20
6. 4 — carmin — —	0 40	0 40
7. 5 — orange — rouge.	0 50	0 40
8. — olive — —	0 60	0 80
9. 10 — bleu foncé — noire.	0 60	0 20
10. 15 — violet — —	1 50	0 75
11. 20 — orange — —	2 25	0 90
12. 25 — vert — rouge.	4 50	2 50
13. 50 — brun — noire.	4 50	1 50
14. 1 yen carmin — —	7 50	3 50

1900. — Timbre commémoratif du mariage de l'Impératrice. Même surcharge noire. Dentelés.

15. 5 sen carmin	0 30	0 90
------------------	------	------

CORRIENTES

PROVINCE DE LA RÉPUBLIQUE ARGENTINE

Superficie : 36.015 kilomètres carrés.
Population : 230 570 habitants.

Monnaies : REAL — PESO = 100 CENTS



1856

Effigie de la Liberté, noir sur couleur. Valeur indiquée.

	Neufs	Usés
1. 1 real M. C. bleu	20 *	10 *

1864. — Même genre sans valeur indiquée.

2. (3 cents) bleu	0 80	1 *
-------------------	------	-----

1861. — Idem.

3. (2 cents) vert-bleu	3 *	2 *
4. (5 —) vert-jaune	2 50	2 *

1867. — Idem.

5. (2 cents) jaune	1 25	1 25
--------------------	------	------

1871. — Idem.

6. (2 cents) bleu foncé	0 75	1 *
-------------------------	------	-----

1873-75. — Idem.

7. (2 cents) rose	0 00	0 00
8. (2 —) lilas-rose	2 50	2 50

COSTA-RICA

RÉPUBLIQUE DE L'AMÉRIQUE CENTRALE

Président : Ascencion Esquivel.

Superficie : 54.000 kilomètres carrés.
Population : 320.000 habitants.

Monnaies : PESO = 8 REALES = 100 CENTAVOS



1862-64

Armoiries, Dentelés.

1. ½ real bleu	0 05	0 05
2. 2 reales rouge	0 10	0 20
3. 4 — vert	1 25	1 25
4. 1 peso orange	5 50	4 *



1881-82

Timbres de 1862 avec surcharge rouge. Dentelés.

5. 1 cto. s' ¼ r. bleu	0 25	0 35
6. 2 — ½ r. —	0 30	0 40



1882

Timbres de 1862-64 avec valeur et U P U en surcharge. Dentelés.

	Neufs	Usés
7. 5 cts. s. 1/2 r. bleu	3 50	3 50
8. 10 — 2 r. rouge	5 »	5 »
9. 20 — 4 r. vert	17 »	18 »



1883

Effigie de Fernández. Dentelés.

10. 1 cent. vert.	0 10	0 08
11. 2 — rose	0 10	0 10
12. 5 — violet	0 30	0 08
13. 10 — orange	0 75	» »
14. 40 — bleu	0 50	0 50

1887. — Effigie de Soto. Dentelés.



1887



1880

15. 5 cent. lilas	0 15	0 08
16. 10 — orange	0 20	0 20

1889. — Timbres fiscaux avec CORREOS en surcharge noire. Dentelés.

17. 1 cent. rose	0 25	0 25
18. 5 — brun-rouge	0 25	0 30

1889. — Même effigie. Cadres variés. Dentelés.



1 cent brun



19. 1 cent. brun	0 05	0 05
------------------	------	------

	Neufs	Usés
20. 2 cent. vert-bleu	0 05	0 05
21. 5 — orange	0 05	0 05
22. 10 — brun carminé	0 04	0 05
23. 20 — vert	0 05	0 10
24. 50 — rouge	0 10	0 15
25. 1 peso bleu	0 40	0 50
26. 2 — violet	1 »	1 »
27. 5 — vert-olive	3 »	2 50
28. 10 — noir	7 50	6 »

La série usée 2 10 francs.

1892. — Amériques. Cadres variés. Dentelés.



29. 1 cent. vert-bleu	» »	0 05
30. 2 — orange	» »	0 05
31. 5 — violet	» »	0 07
32. 10 — vert	» »	0 05
33. 20 — rouge	» »	0 05
34. 50 — bleu	» »	0 25
35. 1 peso vert toncé sur jaune	» »	0 30
36. 2 — brun-rouge sur gris	» »	0 40
37. 5 — bleu sur vert	» »	0 10
38. 10 — brun sur chamois	» »	0 50

La série complète, neuve ou usée: 1 fr. 60.

Timbres de Service.

1883. — Timbres de 1883 avec surcharge OFICIAL. Dentelés.

39. 1 cent. vert	0 15	» »
40. 2 — rose	0 30	» »
41. 5 — violet	2 »	» »
42. 10 — orange	1 50	» »
43. 40 — bleu	1 25	» »

1887. — Effigie de Soto. Même surcharge noire. Dentelés.

44. 5 cent. lilas	0 75	» »
45. 10 — orange	0 25	» »

1889. — Type 1880. Surcharge noire OFICIAL en capitales noires. Dentelés.

46. 1 cent. brun	0 05	0 06
47. 2 — vert-bleu	0 05	0 06
48. 5 — orange	0 08	0 10
49. 10 — brun carminé	0 10	0 10
50. 20 — vert	0 15	0 15
51. 50 — rouge	0 25	» »

1892. — Type de 1892. Surcharge noire OFICIAL. Dentelés.

52. 1 cent. vert-bleu	0 10	» »
53. 2 — orange	0 15	» »
54. 5 — violet	0 10	» »
55. 10 — vert	0 75	» »
56. 20 — rouge	0 15	» »
57. 50 — bleu	0 40	» »

GUANACASTE

DÉPARTEMENT DE COSTA-RICA

1885. *Timbres de 1883 surch. GUANACASTE en divers types. Dentelés.*

	Neufs	Usés
28. 1 cent. vert	0 25	* *
29. — rose	0 30	* *
30. — violet	1 *	* *
31. 10 — orange	1 75	* *
32. 40 — bleu	2 *	* *

1887. — *Timbres de 1887 avec la même surcharge. Dentelés.*

33. 1 cent. violet	1 50	* *
34. 10 — orange	0 75	* *

1889. *Même surcharge sur les timbres de 1889. Dentelés.*

35. 1 cent. brun	0 10	0 12
36. 2 — vert-bleu	0 10	0 15
37. 5 — orange	0 25	0 30
38. 10 — brun carminé	0 25	0 30
39. 20 — vert	0 40	0 40
40. 50 — rouge	0 60	0 75
41. 1 peso bleu	1 25	1 50
42. 2 — violet	2 *	2 *
43. 5 — vert-olive	6 *	7 50

COTE D'IVOIRE

POSSESSION FRANÇAISE DE L'AFRIQUE OCCIDENTALE

Superficie : 35 000 kilomètres carrés.
Population évaluée à 700.000 habitants.

Monnaies : FRANÇAISES



1892

—
Groupe
allégorique
COTE D'IVOIRE
dans le cartouche.
Dentelés.

1 cent. noir sur azure	0 02	* *
2 — brun	0 02	* *
4 — violet	0 06	* *
4 — vert	0 08	* *
10 — noir sur violet	0 15	* *
12 — bleu	0 20	* *
20 — rouge sur vert	0 25	* *
8. 25 — noir sur rose	0 30	* *
10 — brun	0 35	* *
10 — rouge	0 50	* *
11 — 50 — rose	0 60	* *
12. 75 — noir sur jaune	0 00	* *
13. 1 franc olive	1 10	* *

La série complète des 13 timbres neufs : 4 fr. 25.

1900. — *Même type. Dentelés.*

14. 10 cent. rouge	0 15	* *
15. 15 — gris	0 20	* *
16. 25 — bleu	0 30	* *
17. 50 — bistre sur azure	0 60	* *

COTE DU NIGER

(OIL RIVERS)

PROTÉCTORAT ANGLAIS DE L'AFRIQUE OCCIDENTALE

Monnaies : ANGLAISES



1892

—
Timbres de Grande-Bretagne de 1881-87 avec BRITISH PROTECTORATE OIL RIVERS en surcharge. Dentelés.

	Neufs	Usés
1. 1/2 penny rouge	0 40	0 50
2. 1 — lilas	0 50	0 60
3. 2 pence vert et rouge	0 00	0 40
4. 2 1/2 — lilas sur bleu	0 00	0 75
5. 5 — lilas et bleu	1 75	1 75
6. 1 shill. vert	4 *	6 *



1893

—
Timbres précédents avec nouvelle valeur en surcharge. Dentelés.

7. HALF PENNY s. 2 p. vert et r.	50	* 50	*
8. — s. 2 1/2 p. lilas s. bl.	25	* 15	*
9. 1 SHILLING s/2 p. vert et rouge	60	* *	*
10. 5 — s/2 —	300	* *	*
11. 10 — s/5 p. lilas et bleu	300	* *	*
12. 20 — s/1 shill. vert....	*	* *	*



1893-94

—
Timbres de 1892 coupés en deux et surchargés en rouge. Dentelés.

13. 1 2 D. s/moitié de 1 penny violet	18	* 20	*
14. 1 — s/moitié de 2 pence v. et r.	175	* 45	*



1893

—
Effigie de Victoria. Dentelés.

15. 1/2 penny rouge	1 25	1 25
16. 1 — bleu	1 *	1 *

		Neufs	Usés
17.	2 pence vert	7 50	8 »
18.	2½ — carmin	1 25	1 50
19.	5 — gris-lilas	4 »	4 »
20.	1 shill. noir	7 50	7 50

1894. — Timbre de 1893 coupé en deux et surchargé en rose. Dentelé.



21. 1/2 sur moitié de 1 penny bleu * » 40 »

1894. — Même genre. Dentelés.

22.	¼ penny vert	0 15	0 10
23.	1 — rouge	0 20	0 15
24.	2 pence carmin	0 40	0 35
25.	2½ — bleu	0 50	0 40
26.	5 — violet foncé	1 »	1 »
27.	1 shill. noir	3 »	3 »

1895. — Timbre de 1894. Surcharge en noir. Dentelé.

28. ONE HALF PENNY s/2½ p. bleu. 60 » 40 »

1895. — Timbre de 1894 coupé en deux horizontalement ou diagonalement. Surcharge en noir. Dentelé.

29. 1/2 sur moitié de 1 penny rouge. » » 100 »

1898. — Genre de 1894. Dentelés

30. 6 pence brun jaune 1 50 » »



31. 2 shill. 6 p. bistre. 7 » » »

32. 10 — violet 25 » » »

Ces timbres ont été supprimés en 1900 et remplacés par ceux de la Nigérie du Nord et du Sud.

COTE D'OR

POSSESSION ANGLAISE DE L'AFRIQUE OCCIDENTALE

Superficie : 48.650 kilomètres carrés.
Population : 651.000 habitants.



Monnaies :
ANGLAISES.
1875

Effigie de Victoria.
Dentelés.

1. ½ penny olive jaune 4 » 3 50

		Neufs	Usés
2.	1 penny bleu	2 »	1 25
3.	2 pence vert	8 »	1 25
4.	4 — violet-rouge	0 75	0 25
5.	6 — orange	1 50	0 25

1884-89 — Même type. Dentelés.

6.	½ penny vert	0 15	0 05
7.	1 — rose	0 25	0 05
8.	2 pence gris	0 60	0 20
9.	5 — olive	0 75	0 25
10.	1 shill. violet	1 75	0 25
11.	2 — brun	5 »	1 25

1889. — Timbre de 1875 surchargé. Dentelés.

12. ONE PENNY s. 6 p. orange. 25 » 7 10



1891-94

Même effigie.
Valeur
dans un cartouche.
Dentelés.

13. 2½ pence bleu et orange 0 50 0 15

14. 5 shill. lilas et bleu 10 » 2 »

15. 10 — — et rouge 25 » 3 »

16. 20 — vert et » » 1 50 »

1894. — Idem. Dentelés.

17. 20 shill. violet et noir sur rouge 35 » 3 »

1898. — Type de 1891. Dentelés.

18. ½ penny lilas et vert 0 12 0 10

19. 1 — — carmin 0 20 0 05

20. 2½ pence — bleu 0 75 » »

21. 5 — — orange 0 50 0 20

22. 6 — — violet 1 » 0 20

23. 1 shill. vert et noir 2 » 0 40

24. 2 — — carmin 4 » 1 25

25. 5 — — lilas 12 » 3 50

26. 10 — — brun 20 » 5 »

CRÈTE

ILE DE LA MEDITERRANÉE — EUROPE

HAUT COMMISSAIRE :

Prince Georges de Grèce

Superficie : 8.618 kilomètres carrés.

Population : 301.273 habitants.

Monnaies : 1 DRACHME = 100 LEPTA

NOTA. — Pendant l'occupation collective des puissances il fut émis un grand nombre de timbres pour les villes de Candie, Rethymo, etc. Ces timbres n'ayant eu qu'un usage local, nous ne croyons pas devoir les cataloguer.

1900. — Types divers. Dentelés.



1. 1 lepton brun (Hermès) 0 03 0 02

	Neufs	Usés
2. 2 leptas vert (Héra)	0 10	0 00
3. 10 — rose-rouge (Pr. Georges)	0 20	0 08
4. 20 — carmin (Héra)	0 50	0 30
5. 25 — bleu foncé (Pr. Georges)	0 50	0 20
6. 50 — lilas (Hermès)	0 80	0 60
7. 1 drachme violet (Palos)	1 50	» »
8. 2 — brun (Minos)	3 »	» »
9. 5 — vert et noir (Thésée)	7 50	» »

1900. — Types divers portant une surcharge rouge en noir en caractères grecs. Dentelés.

1. 2 leptas bleu foncé	0 50	0 25
2. 5 — lilas	1 »	1 »



1. 1 drachme violet (s. noire)	2 25	2 25
2. 2 — brun (s. noire)	3 50	3 50



1. 5 drachmes vert et noir (s. noire)	9 »	9 »
---	-----	-----



BUREAUX ITALIENS

1900

Timbre d'Italie avec valeur en surcharge rouge. Dentelés.

1 PIASTRA 5/25 c. bleu	1 »	» »
------------------------------	-----	-----

CUBA

RÉPUBLIQUE DE L'AMÉRIQUE CENTRALE

Président : Estevéz Romero

Superficie : 118.933 kilomètres carrés.

Population : 1.572.845 habitants.

Monnaies : PESO = 5 PESETAS = 100 CENTAVOS = 1.000 MILLESIMAS

(Non Antilles Espagnoles pour les émissions antérieures).

COLONIE ESPAGNOLE

1873. — Effigie d'Amédée I^{er}. Dentelés.

12 1/2 c. de p. vert	0 75	» »
----------------------------	------	-----

	Neufs	Usés
2. 25 c. de p. lilas	0 10	0 10



3. 50 c. de p. brun	0 25	0 25
4. 1 peseta brun rouge	7 »	4 »

1874. — Type des Antilles espagnoles de 1871 millésime 1874. Dentelés.



	1874	1875
5. 12 1/2 c. de p. brun	0 75	1 25
6. 25 — bleu	0 06	0 10
7. 50 — violet	0 15	0 20
8. 1 peseta rose	4 »	6 »

1875. — Armoiries millésime. Dentelés.

9. 12 1/2 c. de p. violet	0 20	» »
10. 25 — bleu	0 03	0 10
11. 50 — vert	0 04	0 15
12. 1 peseta brun	0 50	» »

1876. — Effigie d'Alphonse XII avec ULTRAMAR et millésime. Dentelés.



	1876	1877
13. 12 1/2 c. de p. vert-clair	0 20	» »
14. 25 — lilas	0 05	0 10
15. 50 — bleu	0 03	0 15
16. 1 peseta noir	0 75	» »

1877. — Même genre avec CUBA et millésime. Dentelés.

17. 10 c. de p. vert-clair	7 »	» »
18. 12 1/2 — lilas	0 30	0 75
19. 25 — vert foncé	0 03	0 08
20. 50 — noir	0 04	0 10
21. 1 peseta bistre	1 »	1 50

1878. — Même type avec millésime. Dentelés.

22. 5 c. de p. bleu	0 03	» »
23. 10 — noir	6 »	» »
24. 12 1/2 — bistre	0 12	» »
25. 25 — vert	0 05	0 08
26. 50 — vert foncé	0 03	0 10
27. 1 peseta carmin	1 75	2 50

	Neufs	Usés
17. 2 pence vert	7 50	8 »
18. 2½ — carmin	1 25	1 50
19. 5 — gris-lilas	4 »	4 »
20. 1 shill. noir	7 50	7 50

1894. — *Timbre de 1893 coupé en deux et surchargé en rose. Dentelé.*



21. 1 2 sur moitié de 1 penny bleu * » 40 »
1894. — *Même genre. Dentelés.*

22. ½ penny vert	0 15	0 10
23. 1 — rouge	0 20	0 15
24. 2 pence carmin	0 40	0 35
25. 2½ — bleu	0 50	0 40
26. 5 — violet foncé	1 »	1 »
27. 1 shill. noir	5 »	5 »

1895. — *Timbre de 1894. Surchargé en noir. Dentelé.*

28. ONE HALF PENNY s. 2½ p. bleu. 60 » 40 »

1895. — *Timbre de 1894 coupé en deux horizontalement ou diagonalement. Surcharge en noir. Dentelé.*

29. 1 2 sur moitié de 1 penny rouge. » » 100 »

1898. — *Genre de 1894. Dentelés*

30. 6 pence brun jaune 1 50 » »



31. 2 shill. 6 p. bistre	7 »	» »
32. 10 — — violet	25 »	» »

Ces timbres ont été supprimés en 1900 et remplacés par ceux de la Nigérie du Nord et du Sud.

COTE D'OR

POSSESSION ANGLAISE DE L'AFRIQUE OCCIDENTALE

Superficie : 48.650 kilomètres carrés.
Population : 651.000 habitants.



Monnaies :
ANGLAISES.
1875

Effigie de Victoria.
Dentelés.

1. ½ penny olive jaune 4 » 3 50

	Neufs	Usés
2. 1 penny bleu	2 »	1 »
3. 2 pence vert	8 »	1 »
4. 4 — violet-rouge	0 75	0 25
5. 6 — orange	1 50	0 25

1884-89 — *Même type. Dentelés.*

6. ½ penny vert	0 15	0 05
7. 1 — rose	0 25	0 05
8. 2 pence gris	0 60	0 20
9. 5 — olive	0 75	» »
10. 1 shill. violet	1 75	0 50
11. 2 — brun	5 »	1 25

1889. — *Timbre de 1875 surchargé. Dentelé.*

12. ONE PENNY s. 6 p. orange. 25 » 7 50



1891-94

Même effigie.
Valeur
dans un cartouche
Dentelés.

13. 2½ pence bleu et orange	0 50	0 15
14. 5 shill. lilas et bleu	10 »	2 »
15. 10 — — et rouge	25 »	3 »
16. 20 — vert et —	» »	150 »

1894. — *Ideu. Dentelé.*

17. 20 shill. violet et noir sur rouge 55 » 5 »

1898. — *Type de 1891. Dentelés.*

18. ½ penny lilas et vert	0 12	0 10
19. 1 — — carmin	0 20	0 05
20. 2½ pence — bleu	0 75	» »
21. 3 — — orange	0 50	0 30
22. 6 — — Violet	1 »	0 50
23. 1 shill. vert et noir	2 »	0 60
24. 2 — — carmin	4 »	1 25
25. 1 — — lilas	12 »	3 50
26. 10 — — brun	20 »	5 »

CRÈTE

ILE DE LA MÉDITERRANÉE — EUROPE

HAUT COMMISSAIRE :

Prince Georges de Grèce

Superficie : 8.618 kilomètres carrés.

Population : 301.273 habitants.

Monnaies : 1 DRACHME = 100 LEPTA

NOTA. — Pendant l'occupation collective des puissances il fut émis un grand nombre de timbres pour les villes de Candie, Rethymo, etc. Ces timbres n'ayant eu qu'un usage local, nous ne croyons pas devoir les cataloguer.

1900. — *Types divers. Dentelés.*



1. 1 lepton brun (Hermès) 0 03 0 03

	Neufs	Usés
2. 25 c. pta vert (Héra)	0 10	0 06
3. 25 — rose-rouge (Pt. Georges)	0 20	0 08
4. 25 — carmin (Héra)	0 50	0 30
5. 25 — bleu foncé (Pt. Georges)	0 50	0 20
6. 25 — lilas (Hermès)	0 80	0 60
7. 100 c. drachme violet (Palos)	1 50	* *
8. 25 — brun (Minos)	3 »	* *
9. 25 — vert et noir (Thésée)	7 50	* *

1900. — Types divers portant une surcharge rouge et noire en caractères grecs. Dentelés.

12. 25 c. pta bleu foncé	0 50	0 25
13. 50 — lilas	1 »	1 »



12. 1 drachme violet (s. noire)	2 25	2 25
2 — brun (s. noire)	5 50	5 50



13. 1 drachmes vert et noir (s. noire)	9 »	9 »
--	-----	-----



BUREAUX ITALIENS

1900

Timbre d'Italie avec couleur en surcharge rouge. Dentelés.

1 ΠΙΑΣΤΡΑ s/25 c. bleu	1 »	* *
------------------------------	-----	-----

CUBA

REPUBLIQUE DE L'AMÉRIQUE CENTRALE

Président : Estevez Romero

Superficie : 118.933 kilomètres carrés.

Population : 1.572.845 habitants.

Monnaies : PESO = 5 PESETAS = 100 CENTAVOS = 1.000 MILLESIMAS

(Voir Antilles Espagnoles pour les émissions antérieures).

COLONIE ESPAGNOLE

1873. — Effigie d'Amédée I^{er}. Dentelés.

12. 25 c. de p. vert	0 75	* *
----------------------------	------	-----

	Neufs	Usés
2. 25 c. de p. lilas	0 10	0 10



3. 50 c. de p. brun	0 25	0 25
4. 1 peseta brun rouge	7 »	4 »

1874. — Type des Antilles espagnoles de 1871 millésime 1874. Dentelés.



1874

1875

5. 12 1/2 c. de p. brun	0 75	1 25
6. 25 — bleu	0 06	0 10
7. 50 — violet	0 15	0 20
8. 1 peseta rose	4 »	6 »

1875. — Armoiries millésime. Dentelés.

9. 12 1/2 c. de p. violet	0 20	* *
10. 25 — bleu	0 05	0 10
11. 50 — vert	0 04	0 15
12. 1 peseta brun	0 50	* *

1876. — Effigie d'Alphonse XII avec ULTRAMAR et millésime. Dentelés.



1876

1877

13. 12 1/2 c. de p. vert	0 20	* *
14. 25 — lilas	0 05	0 10
15. 50 — bleu	0 03	0 15
16. 1 peseta noir	0 75	* *

1877. — Même genre avec CUBA et millésime. Dentelés.

17. 10 c. de p. vert-clair	7 »	* *
18. 12 1/2 — lilas	0 30	0 75
19. 25 — vert foncé	0 05	0 08
20. 50 — noir	0 04	0 10
21. 1 peseta bistre	1 »	1 50

1878. — Même type avec millésime. Dentelés.

22. 5 c. de p. bleu	0 05	* *
23. 10 — noir	6 »	* *
24. 12 1/2 — bistre	0 12	* *
25. 25 — vert	0 05	0 08
26. 50 — vert foncé	0 03	0 10
27. 1 peseta carmin	1 75	2 50

1879. — *Même type avec millésime. Dentelés*

	Neufs	Usés
28. 5 c. d. peseta noir	0 05	1 5
29. 10 — chair	17 50	9 5
30. 12 1/2 — rose	0 20	0 40
31. 25 — bleu	0 02	0 05
32. 50 — gris-bleu	0 05	0 10
33. 1 peseta olive-bistre	0 75	1 5

1880. — *Effigie d'Alphonse XII avec millésime. Dentelés.*



1880



1882

34. 5 c. d. pes. vert.	0 05	0 15
35. 10 — rose	5 5	5 5
36. 12 1/2 — gris	0 15	0 30
37. 25 — bleu	0 04	0 05
38. 50 — brun foncé	0 08	0 15
39. 1 peseta brun	0 90	1 5

1881. — *Même type avec millésime. Dentelés.*

40. 1 c. de p. vert.	0 10	0 20
41. 2 — rose	1 75	9 5
42. 2 1/2 — bistre	0 15	0 50
43. 5 — bleu	0 04	0 08
44. 10 — brun-rouge	0 08	0 10
45. 20 — brun foncé	0 60	1 5

1882. — *Même type sans millésime. Dentelés.*

46. 1 c. de p. vert.	0 10	0 10
47. 2 — rose	0 20	0 20
48. 2 1/2 — brun	0 15	0 20
49. 5 — bleu	0 20	0 05
50. 10 — olive-bistre	0 10	0 10
51. 20 — brun	1 5	5 5

1883. — *Timbres précédents avec dessins divers en surcharge (1^{er} type sans chiffre, 2^e, 3^e, 4^e et 5^e types avec chiffre au milieu). Dentelés.*



52. 5 c. d. p. bleu surch. étoile rouge	0 60	1 25
53. 5 — — — dessin	0 10	0 20
54. 10 — — — bistre	0 80	1 50
55. 10 — — — dessin	0 25	0 40
56. 20 c. d. p. brun	8 5	10 5
57. 20 — — — dessin	1 25	4 5

1884. — *Type de 1882. Dentelés.*

	Neufs	Usés
58. 2 1/2 c. de peso violet	0 25	0 30
59. 10 — brun-rouge	0 40	0 05
60. 20 — bistre	0 30	0 30

1888. — *Même type. Dentelés.*

61. 2 1/2 c. de peso bistre	0 15	0 20
62. 10 — bleu	0 50	0 10
63. 20 — gris	0 60	2 00



1888

Type de timbre de 1888 avec CUBA IMPRESOS. Dentelés.

64. 1/2 mil. de peso noir	0 05	5 5
65. 1 — — —	0 08	5 5
66. 2 — — —	0 10	5 5
67. 3 — — —	0 20	5 5
68. 4 — — —	0 10	5 5
69. 8 — — —	0 15	5 5

1890. — *Effigie d'Alphonse XIII avec CUBA IMPRESOS. Dentelés.*



70. 1/2 mil. de p. brun rouge	0 05	5 5
71. 1 — — —	0 06	5 5
72. 2 — — —	0 10	5 5
73. 3 — — —	0 15	5 5
74. 4 — — —	0 20	5 5
75. 8 — — —	0 25	5 5

1890. — *Même type. ISLA DE CUBA. Dentelés.*

76. 1 c. de p. brun	0 15	0 10
77. 2 — indigo	0 20	0 30
78. 2 1/2 — vert-bleu	0 50	0 25
79. 5 — gris-olive	0 20	0 05
80. 10 — violet-brun	1 5	0 15
81. 20 — violet foncé	0 25	5 5

1892. — *Mêmes types. Dentelés.*

82. 1/2 mil. de peso violet-brun	0 05	5 5
83. 1 — — —	0 08	5 5
84. 2 — — —	0 08	5 5
85. 3 — — —	0 15	5 5
86. 4 — — —	0 10	5 5
87. 8 — — —	0 15	5 5
88. 1 cent. de peso gris-vert	0 15	0 10
89. 2 — brun-violet	0 25	0 25
90. 2 1/2 — chair	0 40	0 20
91. 5 — vert	0 02	0 02
92. 10 — rose terne	0 08	0 05
93. 20 — bleu	2 50	1 75

1894. — *Mêmes types. Dentelés.*

94. 1/2 mil. de peso rose	0 05	5 5
95. 1 — — —	0 05	5 5

Neufs Usés

96.	2 mil. de peso rose	0 05	» »
97.	— — —	0 15	» »
98.	— — —	0 10	» »
99.	— — —	0 15	» »
100.	1 cent. de peso bleu	0 10	0 05
101.	— rose	0 40	0 25
102.	— lilas	0 05	0 10
103.	— brun-rouge	0 30	0 30

1896-97. — Mêmes types. — Dentelés.

104.	1 mil. de peso vert-bleu	0 02	» »
105.	— — —	0 02	» »
106.	— — —	0 04	» »
107.	— — —	0 05	» »
108.	— — —	0 08	» »
109.	— — —	0 10	» »
110.	1 cent. de peso brun-violet	0 05	0 05
111.	— carminé	0 04	0 10
112.	— rose	0 05	0 10
113.	— bleu	0 02	0 05
114.	— vert clair	0 02	0 05
115.	— violet	0 50	0 50
116.	— brun-rouge	1 75	1 75
117.	— brun foncé	2 25	2 50



1898

Nouvelle emise d'Alphonse XIII. Dentelés.

118.	1 mil. de peso brun-rouge	0 03	0 05
119.	— — —	0 05	0 10
120.	— — —	0 05	» »
121.	— — —	1 »	» »
122.	— — —	0 08	» »
123.	1 cent. de peso violet foncé	0 15	0 12
124.	— vert-bleu	0 15	0 15
125.	— brun-violet	0 15	0 10
126.	— orange	2 50	3 »
127.	— rose	0 25	0 25
128.	— bleu	0 40	0 25
129.	— brun foncé	0 60	» »
130.	— vermillon	0 60	0 40
131.	— gris-olive	0 80	» »
132.	— lie de vin	0 00	0 50
133.	— violet	1 50	1 50
134.	— noir	2 50	» »
135.	— chocolat	3 25	» »
136.	1 peso vert pâle	4 »	» »
137.	— bleu foncé	7 50	» »

La série complète numérotée : 24 francs.

OCCUPATION AMÉRICAINE

ÉMISSION PROVISOIRE FAITE À PUERTO-PRINCIPE

1898 99. — Timbres de 1896 et 1898 avec **HABILITADO**

et nouvelle valeur en surcharge. Dentelés.



(Surcharge noire)

138.	1 cent. s	1 m. d. p. br.-rouge	30 »	15 »
139.	2 —	— — —	10 »	7 »
140.	3 —	— — —	18 »	10 »
141.	3 —	— vert-bleu	150 »	125 »
142.	3 —	— — —	» »	» »
143.	3 —	— — —	» »	150 »
144.	5 —	— br.-rouge	» »	100 »
145.	5 —	— — —	» »	» »
146.	5 —	— — —	» »	» »
147.	5 —	— — —	40 »	40 »
148.	5 —	— vert-bleu	» »	30 »
149.	5 —	— — —	» »	» »
150.	5 —	— — —	» »	» »
151.	5 —	— — —	» »	» »
152.	5 —	— — —	» »	» »
153.	5 —	— — —	» »	» »

(Surcharge rouge)

154.	3 cents s	1 c. de p. viol. foncé	40 »	20 »
155.	5 —	— — —	10 »	7 »
156.	10 —	— — —	20 »	18 »

1898. — Timbres des États-Unis de 1894-98, avec CUBA et nouvelle valeur en surcharge. Dentelés



157.	1 cent. de peso s	1 cent. vert.	0 10	0 08
158.	2 —	— carmin.	0 20	0 08
159.	2 1/2 —	— — —	0 40	0 25
160.	3 —	— violet	0 30	0 30
161.	5 —	— bleu	0 40	0 20
162.	10 —	— brun	0 85	0 40

Timbre pour lettres par express

1899. — Timbre des États-Unis de 1897. Même surcharge. Dentelés.



163. 10 C. de peso sur 10 c. bleu

RÉPUBLIQUE

1899. — Types divers. Dentelés.



164.	1 centavo vert	0 08	0 03
165.	2 — carmin	0 12	0 03

		Noms	Usés
166.	5 centavos violet	0 25	0 10
167.	5 — bleu	0 35	0 05
168.	10 — brun	0 60	0 10

Timbre pour lettres par express

1899. — *Bicycliste. Dentelés.*



169.	10 centavos jaune-orange	0 75	0 25
------	--------------------------	------	------

Timbres-Taxe

1899. — *Timbres-taxe des Etats-Unis de 1894. surchargés CUBA et nouvelle valeur. Dentelés.*

170.	1 c. de peso s/ 1 c. carmin	0 50	0 25
171.	2 — 2 —	0 75	0 40
172.	5 — 5 —	1 25	0 60
173.	10 — 10 —	2 50	1 50

Timbres Télégraphe

1868. — *Effigie d'Isabelle. Millésime. Dentelés.*



174.	200 m. de e. bleu sur chair.	0 10	* *
175.	500 — brun sur jaune.	0 15	* *
176.	1 escudo orange s/ bleu	0 10	* *

1869. — *Mêmes types. Millésime.*

177.	200 m. de e. bleu	0 40	* *
178.	500 — brun	0 40	* *
179.	1 escudo orange	0 30	* *

1870. — *Armoiries (couronne murale). Millésime Dentelés.*

180.	200 m. de e. brun	4 *	* *
181.	500 — rose	0 10	* *
182.	1 escudo bleu	0 15	* *
183.	2 pesetas lilas	4 *	* *

1870-71. *Même types. Millésime. Dentelés.*

184.	¼ peseta vert.	2 *	* *
185.	1 — bleu	1 75	* *
186.	2 — lilas	5 *	* *
187.	4 — rouge	5 *	* *

1871. — *Armoiries. Millésime. Dentelés.*

188.	50 c. d. p. vert.	1 25	* *
189.	1 peseta rose.	2 25	* *
190.	2 — mauve	1 50	* *

		Noms	Usés
191.	2 pesetas bistre	2 50	* *



1871



1872

192.	4 pesetas brun	2 50	* *
193.	4 — bleu	3 50	* *

1872. — *Idem. Millésime. écu de Savoie au 1894. Dentelés.*

194.	50 c. d. p. lilas	0 30	* *
195.	1 peseta bleu	0 20	* *
196.	2 — vert	0 15	* *
197.	4 — lilas pâle	0 15	* *

1873. — *Même type. Millésime. Dentelés.*

198.	1 peseta vert	0 40	* *
199.	2 — bleu	0 30	* *
200.	4 — lilas	1 *	* *

1874. — *Genre 1870, grande couronne murale. Millésime. Dentelés.*



1874



1875

201.	1 peseta brun-rouge	1 25	* *
202.	2 — brun	0 40	* *
203.	4 — brun toncé	2 *	* *

1875. — *Armoiries. Sans millésime. Dentelés.*

204.	1 peseta vert	0 05	* *
205.	2 — bleu	0 04	* *
206.	4 — carmin	0 60	* *

1876. — *Effigie à droite. Millésime. Dentelés.*



1876



1877

207.	1 peseta vert	0 05	* *
208.	2 — bleu	0 05	* *
209.	4 — carmin	1 *	* *

1877. — *Type de 1875. Millésime. Dentelés.*

210.	1 peseta bleu	0 04	* *
211.	1 — bistre	0 04	* *
212.	2 — vert	0 25	* *
213.	4 — bistre	1 50	* *

1872. — *Même type. Millésime. Dentelés.*

	Neuts	Uses
100	vert	0 04
100	bleu	0 04
100	bistre	0 15

*La série : 0 fr. 20.*1873. — *Même type. Millésime. Dentelés.*

100	carmin-brun	0 06
100	bleu	0 04
100	vert	0 06

*La série : 0 fr. 15.*1880. — *Même type. Millésime. Dentelés.*

100	vert	0 50
100	carmin-brun	0 15
100	bleu	0 15

1881. — *Même type. Millésime. Dentelés.*

100	c. d. p. brun	0 15
100	rose	0 12
100	vert	0 15



1882

*Même type.
Sans millésime.
Dentelés.*

200	c. d. p. vert	0 15
200	bleu	0 15
200	bistre-olive	1 50

1883. *Timbre de 1882, avec surcharge rouge
au type similaires à ceux des Indes-Pesit.
Dentelés.*

200	c. d. p. bien étalé	0 75
200	dessus	0 25

1884. — *Type de 1882. Sans millésime. Dentelés.*

200	c. d. p. bistre	0 60
200	vert	0 60
200	bleu ciel	0 75

1890. — *Type de 1882. Dentelés.*

200	c. d. p. rose-lias	0 40
200	violet	0 20
200	violet-brun	0 50
200	brun-rouge	0 75
200	bleu	0 90

1892. — *Idem. Dentelés.*

500	c. d. p. bleu	0 30
100	orange	0 75
100	rose	3 50
100	vert-bleu	2 50

1893. — *Idem. Dentelés.*

500	c. d. p. chocolat	0 10
100	brun-olive	0 05
100	bleu ciel	0 05
100	brun	0 05

1896. — *Idem. Dentelés.*

500	c. d. p. vert	0 05
100	bleu-gris	0 05
100	brun	0 25
100	rose	0 10

CURAÇAO

POSSESSION HOLLANDAISE DES ANTILLES
AMÉRIQUE CENTRALE

Superficie : 550 kilomètres carrés.
Population : 30.000 habitants.

Monnaies : GULDEN = 100 CENT

1873. — *Effigie de Guillaume II. Dentelés.*

	Neuts	Uses
1.	2½ cent vert	0 25
2.	— bistre	5 50
3.	— rose	0 40
4.	10 — bleu	0 00
5.	25 — brun-rouge	1 50
6.	50 — Violet	5 50
7.	2 guld. 50 c. bistre et violet	8 50

1886-89. — *Même type. Dentelés.*

8.	12½ cent. jaune	1 50
9.	15 — gris-vert	1 50
10.	30 — gris	1 50
11.	60 — bistre-olive	2 50
12.	1 guld. 50 c. bleu et gris	6 50

1889. — *Chiffre dans un cercle. Dentelés.*

13.	1 cent. gris	0 01
14.	2 — Violet	0 08
15.	2½ — vert	0 10
16.	3 — bistre	0 10
17.	5 — carmin	0 10

1891. — *Timbre de 1886 surchargé. Dentelés.*

18. 25 CENT sur 50 c. gris. 1 50 1 50



1892

*Effigie
de Wilhelmine
Dentelés.*

19.	10 cent. bleu	0 30
20.	12½ — vert	0 30
21.	15 — carmin	0 25
22.	25 — brun-rouge	0 60
23.	50 — gris	0 75

1895. — *Timbre de 1873, surchargé en rouge Dentelé.*



N° 24



N° 25

24. 2 1/2 c. sur 10 c. bleu 2 50 1 50
Timbre de 1886, surcharge noire, Dentelé.

25. 2 1/2 cent. sur 10 cent. gris. 5 0 0 00

1899. — *Timbres des Pays-Bas de 1899, avec CURAÇAO et valeur en surcharge noire, Dentelés.*



26. 25 cent. 8/25 c. rose et bleu. 0 25 8 8
 27. 1 50 — 2 1/2 guld. violet 4 50 4 50



Timbres-Taxe

1899

Chiffres noirs dans un cercle. Dentelés.

28.	2 1/2 cent. vert.	0 20	0 25
29.	5 — — — — —	0 30	0 40
30.	10 — — — — —	1 50	8 8
31.	12 1/2 — — — — —	8 8	7 50
32.	15 — — — — —	1 25	1 25
33.	20 — — — — —	1 50	1 25
34.	25 — — — — —	2 50	2 50
35.	30 — — — — —	1 25	1 25
36.	40 — — — — —	1 25	1 25
37.	50 — — — — —	1 50	1 75

1892. — *Même genre, avec le mot CENT. Dentelés.*

38.	2 1/2 cent. vert.	0 10	8 8
39.	5 — — — — —	0 15	8 8
40.	10 — — — — —	0 30	0 25
41.	12 1/2 — — — — —	0 40	0 55
42.	15 — — — — —	0 35	8 8
43.	20 — — — — —	0 70	8 8
44.	25 — — — — —	0 80	0 75
45.	30 — — — — —	0 60	8 8
46.	40 — — — — —	8 8	8 8
47.	50 — — — — —	8 8	8 8

DAHOMEY

POSSESSION FRANÇAISE DE L'AFRIQUE OCCIDENTALE

*Superficie : 400 000 kilomètres carrés.
 Population : 1 000 000 d'habitants.*

Monnaies : FRANÇAISES



1899

Groupe allégorique DAHOMEY et dépendances dans le cartouche. Dentelé.

		Nenés	Usés
1.	25 cent. noir sur rose	0 35	8 8
1900. — Même type, Dentelés.			
2.	1 cent. noir sur azure	0 05	8 8
3.	10 — rouge	0 15	8 8
4.	15 — gris	0 20	8 8
5.	25 — bleu	0 35	8 8
6.	50 — bistre s/azure	0 60	8 8

DANEMARK

ROYAUME EUROPE OCCIDENTALE

Roi : Christian IX.

*Superficie : 38,740 kilomètres carrés.
 Population : 2 260,000 habitants.*

Monnaies :

Jusqu'en 1875 : RIGSBANKDALER = 96 SKILLINGS
 Depuis 1875 : KRONA = 100 ORE.

1851. — *Chiffre dans un cercle*



N° 1



N° 2

1.	2 Rigsb. sk. bleu.	60 8	10 8
1851. — Couronne.			
2.	4 R. B. S. brun toncé	12 50	0 08
1854. — Même genre, Fond pointillé.			



Fond pointillé



Fond ondulé

3.	2 skillings bleu	1 8	0 30
4.	4 — brun	6 8	0 02
5.	8 — vert	10 8	0 60
6.	16 — lilas	20 8	2 75

1858. — *Même type. Fond ondulé.*

	Neufs	Usés
31. 2 skillings brun	2 »	0 03
32. — vert	17 50	1 25

1863. — *Timbre de 1858. Dentelé.*

33. 2 skillings brun	2 50	0 06
----------------------------	------	------

1863. — *Timbre de 1854. Dentelé.*

34. 16 skillings lilas	75 »	18 »
------------------------------	------	------



1864

Couronne dans un ovale. Dentelés.

35. 2 skillings bleu	2 »	0 15
36. — lilas	3 »	0 40
37. — rouge	2 50	0 02
38. — bistre	25 »	1 »
39. 46 — olive	17 50	0 75



1870

Chiffre. Ovale orné. Dentelés.

40. 2 skillings gris et bleu	0 60	0 05
41. — violet	2 »	0 50
42. — rose	2 »	0 02
43. — brun	4 »	0 15
44. — vert	17 50	0 60
45. 48 — lilas	42 50	7 50

1875. — *Même genre. Valeur en ore. Dentelés.*

46. 3 ore bleu et gris	0 08	0 01
47. — gris et bleu	0 08	0 00
48. — rose et bleu	1 50	0 30
49. — gris et rouge	0 15	0 00
50. 12 — gris et violet	0 25	0 01
51. 16 — gris et brun	0 30	0 04
52. 20 — rose et gris	3 50	0 05



1875



1882

53. 27 ore gris et vert	0 50	0 03
54. 30 — brun et violet	0 40	0 02
55. 30 — gris et jaune	1 75	0 06

1882. — *Armoiries. Dentelés.*

	Neufs	Usés
32. 5 ore vert	0 10	0 00
33. 10 — rose	0 20	0 00
34. 20 — bleu	0 40	0 01



Timbres de Service.

1871

Armoiries. Cadres rectangulaires. Dentelés.

35. 2 skillings bleu	2 »	0 40
36. 4 — rose	2 »	0 04
37. 16 — vert	15 »	2 25

1875. — *Même genre. Valeur en ore. Dentelés.*

38. 3 ore lilas	0 10	0 10
39. 4 — bleu	0 10	0 03
40. 8 — rose	0 20	0 02
41. 32 — vert	0 75	0 20

Timbres de retour

1878. — *Couronne et légende.*



42. Brun. Fond bleu	2 25	» »
---------------------------	------	-----

1890. — *Même genre.*

KJØBENHAVN *supprime. Dentelé.*

43. Bistre	1 50	» »
------------------	------	-----

DEDEAGH

(Port du Gouvernement de Salonique-Turquie).

BUREAU FRANÇAIS



1893

Timbres de France de 1876-90, avec Dedeagh en surcharge. Dentelés.

1. 5 cent vert	0 30	» »
2. 10 — noir sur violet	0 20	» »
3. 15 — bleu	0 35	» »
4. 1 pl. 8/25 c. noir s/rose	0 45	» »
5. 2 — 40 c. rose	0 40	» »
6. 4 — 1 fr. olive	1 75	» »

1900. — *Même type. Dentelés.*

7. 5 cent. vert jaune	0 15	» »
8. 8 pl. s 2 fr. brun s/azur	3 »	» »

DEUX-SICILES

ANCIEN ROYAUME DE L'ITALIE

Superficie : 114.000 kilomètres carrés.
Population : 12.000.000 d'habitants.

Monnaies : DUCAT = 100 GRANO = 400 TORNÈSE

NAPLES

1858. — Armoiries comportant la Trinité.
Cadres différents.



		Neufs	Usés
1.	1/2 grano rose	4 * *	5 * *
2.	1 —	2 50	0 50
3.	2 grana	1 50	0 20
4.	5 —	* *	1 25
5.	10 —	12 * *	2 * *
6.	20 —	15 * *	6 * *
7.	50 —	80 * *	60 * *

GOUVERNEMENT PROVISOIRE

1860. — Même type. Le G, gratté,
est remplacé par un 1



8. 1/2 tornese bleu 800 * 350 *

1860. — Même timbre retouché pour y placer
la croix de Savoie.

9. 1/2 tornese bleu 300 * 100 *



SICILE

1858

Effigie
de Ferdinand II

10.	1/2 grano orange	* *	6 * *
11.	1 — olive	4 * *	2 25
12.	2 grana bleu clair	0 75	0 60
13.	2 — bleu	12 * *	1 75
14.	5 — rose	6 * *	6 * *
15.	10 — rouge	6 50	6 50
16.	10 — bleu-rouge	2 50	2 50
17.	20 — violet-bistre	* *	* *
18.	50 — brun-rouge	8 * *	* *

NAPLES ET SICILE

GOUVERNEMENT PROVISOIRE



1861

Effigie
de Victor-Emmanuel
en relief.

		Neufs	Usés
19.	1/2 tornese vert	0 20	2 * *
20.	1/2 grano brun	0 25	2 50
21.	1 — non	0 25	0 40
22.	2 grana bleu	0 10	0 20
23.	5 — rouge	0 40	0 75
24.	5 — lilas	7 50	7 50
25.	10 — orange	0 50	* *
26.	20 — jaune	0 50	* *
27.	50 — gris	0 75	* *
28.	50 — bleu-gris	3 * *	* *

DHAR

ÉTAT INDIEN

Monnaies : RUPEE = 16 ANNAS = 4 PICES

1897. — Inscriptions orientales.
Surcharge de contrôle. Dentelés.

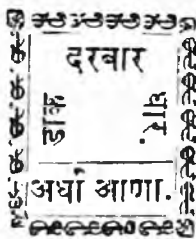

1897



1898-1900

1.	1/2 pice noir sur carmine	0 10	* *
2.	1/2 anna noir sur magenta	0 20	* *
3.	1 — vert	0 60	* *

1898-1900. — Armoiries dans un ovale. Dentelés.

4.	1/2 anna carmin	0 12	* *
5.	1 — violet	0 20	* *
6.	2 — vert	0 75	* *

1900 — Type de 1897. Cachet ovale en surcharge

7.	1/2 anna noir s/ rouge-orange	* *	* *
8.	2 — — s/ jaune	* *	* *

DIEGO-SUAREZ

Port au nord de Madagascar.

Population : 12.000 habitants.

Monnaies : FRANÇAISES



1889

Timbres des Colonies
françaises de 1881.
surcharge
violette oblique.

1.	15 sur 1 c. noir s/ azure	8 * *	1 75
----	---------------------------	-------	------

	Neufs	Usés
15 c. vert	8 »	1 75
15 c. noir s. violet	10 »	1 75
15 c. rouge s. vert	7 50	1 75
15 c. noir sur rose	5 »	1 »

1890. — *Grandes vignettes.*



1 centime noir..... 4 » 1 50



5 centimes noir..... 5 » 1 50
 15 — ————— 2 50 1 »
 25 — ————— 2 50 1 »



1891

*Dessé auoir.
Millesimo.*

5 centimes noir..... 6 » 2 50

1891. — *Timbres des Colonies Françaises de 1881.*
 1891, DIEGO-SUAREZ et nouvelle valeur
 en surcharge oblique. Dentelés.



15 c. noir s. viol. (s. rouge) 8 » 3 75
 20 c. rouge s. vert..... 7 » 3 75



1892

*Timbres des Colonies
françaises de 1881*
 DIEGO-SUAREZ
 en surcharge oblique.
 Dentelés.

	Neufs	Usés
13. 1 cent. noir s. azure (s. rouge)	1 50	1 50
14. 2 — brun	1 25	1 25
15. 4 — violet	1 50	1 50
16. 5 — vert	1 »	1 »
17. 10 — noir sur violet	1 »	0 75
18. 15 — bleu	0 75	0 75
19. 20 — rouge sur vert	1 »	1 »
20. 25 — noir sur rose	1 »	0 10
21. 30 — brun	30 »	30 »
22. 35 — noir sur jaune	25 »	25 »
23. 75 — rose	3 50	3 50
24. 1 franc olive (Surch. rouge)	3 »	3 »

1892. — *Groupe allégorique* DIEGO-SUAREZ
 ET DEPENDANCES dans le cartouche.
 Dentelés.



1893



1894

25. 1 cent. noir sur azure	0 08	» »
26. 2 — brun	0 08	» »
27. 4 — violet	0 10	» »
28. 5 — vert	0 12	» »
29. 10 — noir sur violet	0 20	» »
30. 15 — bleu	0 25	» »
31. 20 — rouge sur vert	0 75	» »
32. 25 — noir — rose	0 40	» »
33. 30 — brun	0 60	» »
34. 40 — rouge	0 75	» »
35. 50 — rose	0 75	» »
36. 75 — noir sur jaune	1 50	» »
37. 1 franc olive	2 »	» »

La série complète : 7 fr. 50

1894. — *Même type.*
 DIEGO-SUAREZ dans le cartouche. Dentelés.

38. 1 cent. noir sur azure	0 05	» »
39. 2 — brun	0 06	» »
40. 4 — violet	0 10	» »
41. 5 — vert	0 10	0 10
42. 10 — noir sur violet	0 15	» »
43. 15 — bleu	0 20	0 15
44. 20 — rouge sur vert	0 35	0 35
45. 25 — noir sur rose	0 40	0 15
46. 30 — brun	0 50	» »
47. 40 — rouge	0 60	0 20
48. 50 — rose	0 70	0 40
49. 75 — noir sur jaune	1 10	0 60
50. 1 franc olive	1 25	0 60

Timbres-tax

1891. — *Chiffre et inscriptions encadrés.*



	Neufs	Usés
51. 5 centimes violet	2 *	3 50
52. 50 — noir	2 *	3 50

1892. — *Timbres-tax des Colonies françaises avec DIEGO-SUAZ* en surcharge oblique.

53. 1 centime noir	* *	2 50
54. 2 — — — — —	* *	2 50
55. 3 — — — — —	* *	2 50
56. 4 — — — — —	* *	2 50
57. 5 — — — — —	* *	2 *
58. 10 — — — — —	0 75	1 *
59. 15 — — — — —	0 50	1 *
60. 20 — — — — —	* *	2 50
61. 30 — — — — —	1 50	2 *
62. 60 — — — — —	* *	6 *
63. 1 franc brun-rouge	* *	7 50

DJIBOUTI

ou COTE DES SOMALIS

Etablissement français sur la côte Est de l'Afrique.

Superficie : 6 000 kilomètres carrés.
Population : 50.000 habitants.

Monnaies : FRANÇAISES

1894. — *Timbres d'Obock de 1892 surchargés.*
Deutels.



1. 5 cent. vert (D. J. ■■■■■)	0 60	0 60
2. 25 s 2 c. (DJIBOUTI en surcharge bleu)	2 *	* *
3. 50 s 1 c. (DJIBOUTI en surcharge rouge)	1 *	* *

1894. — *Timbres triangulaires d'Obock avec DJIBOUTI en surcharge bleu.*

4. 1 franc sur 5 fr. carmin	10 *	10 *
5. 5 francs rouge	30 *	30 *

1894. — *Unes diverses. Grand format.*



	Neufs	Usés
6. 1 cent. noir et lilas	0 08	* *
7. 2 — lilas et noir	0 08	* *
8. 4 — lilas-rouge et bleu	0 15	* *
9. 5 — vert et rouge	0 15	* *
10. 10 — brun et vert	0 30	0 30
11. 15 — violet et vert	0 30	0 30
12. 25 — rose et bleu	0 50	* *
13. 30 — brun et rose	0 60	* *
14. 50 — bleu et carmin	0 90	* *
15. 75 — violet et orange	1 50	* *
16. 1 franc olive et noir	1 75	* *
17. 2 — bistre-brun et rose	3 25	* *

1894. — *Même genre. Triangle et losange.*



18. 5 francs rose et bleu	7 50	* *
---------------------------	------	-----



19. 25 francs rose et bleu	30 *	* *
20. 50 — bleu et rose	60 *	* *

1899. — *Timbre de 1894 surchargé.*

21. 0.40 s 4 cent. lilas-rouge et bleu	* *	0 75
--	-----	------

1900. — *Type de 1894.*

22. 40 cent. orange et bleu	0 75	* *
-----------------------------	------	-----

REPUBLIQUE DOMINICAINE

AMÉRIQUE CENTRALE

Président : Wos y Gil

Superficie : 48,577 kilomètres carrés.
Population : 557,000 habitants.

Monnaies : PESO = 8 REALES = 100 CENTAVOS
FRANCO = 100 CENTIMOS

1862. — Armoiries. Cadre formé de lignes droites.

	Neufs	Usés
1. ½ real noir sur rose	30 »	» »
2. 1 — — vert	200 »	» »



1862



1862

1865. — Même genre. Cadre formé de lignes ondulées.

1. ½ real noir sur vert clair	65 »	75 »
2. 1 — — jaune	» »	150 »



1866

Armoiries.
Noir sur couleur.
Papier rouge.

1. ½ real chamois	20 »	20 »
2. 1 — — vert	15 »	10 »

1867. — Papier uni.

1. ½ real rose	8 »	8 »
2. 1 — — bleu	10 »	10 »

1868. — Papier pelure.

1. ½ real rose	7 50	8 »
2. 1 — — lilas-gris	18 »	18 »
3. 1 — — saumon	10 »	10 »
4. 1 — — gris-lilas	15 »	15 »
5. 1 — — rose	10 »	10 »
6. 1 — — saumon	17 50	» »

1870-74. — Papier ordinaire.

1. ½ real magenta	» »	» »
2. 1 — — bleu et noir sur rose	6 »	6 »
3. 1 — — jaune	6 »	5 »
4. 1 — — vert	8 »	7 50
5. 1 — — violet	8 »	6 »



1879

Armoiries.
Dentelés.

1. ½ real violet	0 60	0 60
------------------	------	------

	Neufs	Usés
21. ¼ real violet sur lilas	0 60	0 60
22. 1 — — rose	0 60	0 60
23. 1 — — sur saumon	0 60	0 60



1880-81

Armoiries
dans un cercle.
Dentelés.

24. 1 cent. vert	0 20	0 15
25. 2 — — rouge pâle	0 20	0 20
26. 3 — — bleu	0 40	0 20
27. 10 — — rose	0 60	0 25
28. 20 — — bistre	0 75	0 40
29. 25 — — lilas	1 »	0 50
30. 50 — — orange	1 »	1 20
31. 75 — — bleu	2 50	1 40
32. 1 peso or	2 »	2 10

1883. — Timbres de 1880, avec nouvelle valeur en surcharge. Dentelés.

33. 5 cent. s/ 1 cent. vert	0 50	0 50
34. 10 — — s/ 2 — — rouge pâle	0 60	0 75
35. 25 — — s/ 5 — — bleu	1 »	0 75
36. 50 — — s/ 10 — — rose	» »	1 50
37. 1 franco s/ 20 — — bistre	1 75	2 »
38. 1 f. 25 c. s/ 25 — — lilas	2 25	2 50
39. 2 f. 50 c. s/ 50 — — orange	4 50	5 »
40. 3 f. 75 c. s/ 75 — — bleu	6 50	7 »
41. 5 francos s/ 1 peso or	25 »	25 »



1885-91

Armoiries
dans un cadre
rectangulaire.
Dentelés.

42. 1 cent. vert	0 15	0 05
43. 2 — — rouge	0 15	0 10
44. 5 — — bleu	0 15	0 10
45. 10 — — orange	0 25	0 10
46. 20 — — brun	0 30	0 35
47. 50 — — violet	1 »	» »
48. 1 peso carmin	6 »	» »
49. 2 — — brun	2 50	» »

1891. — Timbres de 1879-83 avec deux traits croisés. U. P. U. et valeur en surcharge. Dentelés.



50. 1 c. s/ 2 c. bleu	1 75	» »
-----------------------	------	-----

	Neufs	Usés
51. 2 c. s 20 c. bistre	0 75	0 75
52. 2 — s 1 fr. bistre	2 5	2 25
53. 50 — s 1 real rose sur saumon	2 50	2 5
54. 80 — s 1/2 — violet sur blanc	3 5	3 25
55. 90 — s 1 — rose	20 5	20 5
56. 1 p. s 1/2 — violet sur lilas	3 50	3 50



1895

Gauche de 1885
Chiffres
aux quatre angles.
Dentelés.

57. 1 cent. vert	0 15	0 10
58. 2 — rouge	0 20	0 10
59. 5 — bleu	0 40	0 15
60. 10 — orange	0 75	0 20

1899-1900 — Types divers. Lithographiques.
Dentelés.



61. 1 4 cent. noir	2 5	2 5
62. 1 1/2 — — — — —	2 5	2 5
63. 1 — demi Motet	0 50	2 5



64. 2 cent. rose	0 20	2 5
------------------	------	-----



65. 3 cent. brun	0 40	0 25
66. 10 — orange	0 80	0 40
67. 20 — brun	1 25	2 5
68. 50 — vert-jaune	4 5	2 5

	Neufs	Usés
60. 1 peso noir sur azure	8 5	5 5
70. 2 — bistre brun	15 5	5 5

1900. — Même type. Dentelés.

71. 1 centavo vert	0 15	0 15
--------------------	------	------



1900

Carte d'El
de Santh-
Dominique.
Dentelés.

72. 1 4 centavo bleu	0 05	2 5
73. 1 2 — rouge	0 05	2 5
74. 1 — olive	0 10	0 12
75. 2 — vert	0 15	2 5
76. 5 — brun-rouge	0 40	0 20
77. 10 — orange	0 50	0 20
78. 20 — violet	0 80	2 5
79. 50 — noir	1 75	2 5
80. 1 peso brun	2 25	2 5



Timbres-
Télégraphe.

Compagnie française.

1887

Valent au centre.
Dentelés.

81. 25 cent vert	0 15	0 15
82. 50 — jaune	0 15	0 15
83. 1 peseta brun	0 20	0 20
84. 5 — bleu	0 25	0 25
85. 10 — rouge	0 30	0 30

La série des 5 valeurs : 0 fr. 75.

DOMINIQUE

POSSESSION ANGLAISE DE L'AMÉRIQUE CENTRALE

Superficie : 468 kilomètres carrés.

Population : 28,740 habitants.

Monnaies : ANGLAISES



1874-79

Faute de Victoria.
Dentelés.

1. 1 2 penny olive	3 75	2 5
2. 1 — violet	2 50	2 5
3. 2 1/2 pence brun-rouge	10 5	2 5
4. 4 — bleu	2 5	2 5
5. 6 — vert	50 5	10 5
6. 1 shilling lilas-rose	10 5	10 5



1882-83

Timbre coupé en hauteur et surchargé.
Dentelés.

	Neufs	Usés
1. 1/2 noir s. 1 p. violet	2 *	15 *
2. 1/2 rouge s. 1 p. —	2 *	2 *
3. Half penny noir s. 1 p. violet	2 *	10 *



1886

Timbres de 1874 surchargés.
Dentelés.

10. Half penny s/6 p. vert	2 *	1 75
11. One — s/6 p. —	2 *	2 *
12. One — s/1 sh. lilas-rose	1 75	2 *

1886. — Type de 1874. Dentelés.

13. 1/2 penny vert	0 25	* *
14. — — rose	0 40	0 60
15. 1/2 pence bleu	0 60	1 *
16. — — gris	1 60	1 50
17. — — orange	12 *	* *

DUTTIA

ÉTAT INDIEN DU SUD DE L'ASIE

Rajah : Bhawani Singh

Superficie : 1,025 kilomètres carrés.
Population : 185,727 habitants.



1897

Divinité hindoue.

1. 1/4 anna noir s/orange	20 *	* *
2. — — s. vert-bleu	24 *	* *
3. — — s. jaune	25 *	* *
4. — — s. rose	25 *	* *

1897. Même genre. Inscriptions en anglais et en hindou.



1897



1899-1900

	Neufs	Usés
5. 1/2 anna noir s. vert	0 60	* *
6. 1 — rouge s/blanc	0 60	* *
7. 1 — — noir s. —	0 60	* *
8. 2 — — s. jaune	1 25	* *
9. 4 — — s. rose	2 50	* *

1899-1900. — Même genre. La divinité est peuvree de 4 bras. Dentelés.

10. 1/4 anna rouge s. blanc	0 08	* *
11. 1/2 — — noir s/vert	0 15	* *
12. 1 — — s. blanc	0 30	* *
13. 2 — — s. jaune	0 60	* *
14. 4 — — s. rouge	0 80	* *

Tous les timbres de Duttia portent comme signe de contrôle un cachet rond imprimé à la main en bleu ou en violet.

ÉGLISE (ÉTATS DE L')

ANCIENS ÉTATS PONTIFICAUX — ITALIE

Superficie : 11,770 kilomètres carrés.
Population : 217,000 habitants.

Monnaies : SCUDO — BAIUCCI — CENTESIMI

1852. — Armes de St-Pierre. Cadres droits.
Noir sur couleur.



1. 1/2 baj. violet	0 65	0 60
2. 1/2 — — gris-bleu	1 50	0 80
3. 1 — — vert-bleu	0 40	0 10
4. 2 — — vert-jaune	0 25	0 05
5. 5 — — brun	0 50	0 20
6. 5 — — ocre-jaune	0 60	0 30
7. 4 — — jaune citron	0 60	0 30
8. 4 — — jaune	1 —	0 35
9. 5 — — rose	0 35	0 08
10. 6 — — gris-vert	0 50	0 55
11. 6 — — — perle	0 *	0 50
12. — — — bleu	1 —	0 65
13. — — — blanc	0 50	0 12



14. 50 baj. bleu	50 *	20 *
15. 1 scudo rouge	10 *	15 *

1867. — Même genre. Noir sur couleur. Papier glacé.



16. 2 cent. vert	0 75	1 *
------------------	------	-----

	Neuts	Usés
17. 3 cent. gris	3 9	3 9
18. 5 — bleu-vert	0 75	1 25
19. 10 — vermillon	0 15	0 15
20. 20 — violet-rose	0 15	0 40
21. 40 — jaune	0 00	1 25
22. 80 — rose	1 9	3 9

1868. — *Idem. Dentelés.*

23. 2 cent. vert	0 40	0 60
24. 3 — gris	1 9	3 9
25. 5 — bleu-vert	0 40	0 75
26. 10 — vermillon	0 10	0 10
27. 20 — violet-rose	0 20	0 50
28. 40 — jaune	0 40	0 75
29. 80 — rose	0 00	3 9

NOTA. — Les deux dernières séries ont été réimprimées très fréquemment. La série des réimpressions vaut 0 fr. 25 c.

ÉGYPTE

ROYAUME — AFRIQUE

Khedive : Abbas Hilmi II

Superficie : 1,100,000 kilomètres carrés.
Population : 9,734,705 habitants.

Monnaies :

PIASTRE = 10 MILLIÈMES = 40 PARAS



1866

Inscriptions arabes sur fond orné. Dentelés.

1. 5 paras gris-vert	3 9	3 9
2. 10 — brun	4 9	4 9
3. 20 — bleu	4 9	7 50
4. 1 piastre lilas	1 50	0 75
5. 2 — jaune	4 9	4 9
6. 5 — rose	25 9	25 9
7. 10 — bleu-gris	24 9	25 9



1867

Sphinx et pyramide au centre. Dentelés.

8. 5 paras jaune-orange	0 00	1 9
9. 10 — lilas	3 9	1 9
10. 20 — vert	0 75	0 40
11. 1 piastre rose	0 40	0 10
12. 2 — bleu	2 50	1 9
13. 5 — brun	12 9	10 9



1872

Sphinx à gauche pyramide à droite. Dentelés.

	Neuts	Usés
14. 5 paras brun	0 75	0 75
15. 10 — gris-lilas	0 30	0 30
16. 20 — bleu-gris	0 30	0 35
17. 1 piastre rouge	0 40	0 05
18. 2 — jaune	0 00	0 25
19. 2 1/2 — violet	0 75	0 00
20. 5 — vert	1 50	1 75

Erreur

1872. — Même type. Chiffres 5 renversés. Dentelés



1872



1870

21. 5 paras brun	0 15	0 15
------------------	------	------

1879. — *Timbre de 1872 surchargé. Dentelés.*

22. 5 sur 2 1/2 piast. violet	0 40	0 50
23. 10 — 2 1/2 —	0 75	0 75

1879. — *Sphinx et Pyramide. Gravure plus fine. Cadres variés. Dentelés.*

24. 5 paras brun	0 05	0 05
25. 10 — violet	0 25	0 25
26. 20 — bleu	0 30	0 30



1870



1884

27. 1 piastre rose	0 50	0 50
28. 2 — jaune-orange	1 25	0 05
29. 4 — vert	3 9	0 30

1879. — *Idem. Dentelés.*

30. 10 paras lilas-rose	2 50	0 60
-------------------------	------	------

1881. — *Idem. Dentelés.*

31. 10 paras gris	0 30	0 05
-------------------	------	------

1884. — *Timbre de 1879 surchargé. Dentelés.*

32. 20 sur 5-piastres vert	0 50	0 20
----------------------------	------	------

1894. — Types de 1879. Dentelés.

	Neufs	Usés
10 cent. vert	0 05	0 03
20 — rose	0 25	0 04
1 piastre bleu	0 30	0 01
10 — gris	1 50	0 04

1893-92. — Même genre. Dentelés.



1 millieme brun	0 05	0 02
2 — vert	0 08	0 02
3 — violet-brun	0 25	0 10
5 — rose	0 20	0 00
10 piastres violet	5 20	0 15

1893. — Idem. Dentelés.

1 millieme jaune-orange	0 10	0 03
2 piastres rouge-brun	0 70	0 03



Timbre de Service

1893

Inscriptions en français et en arabe.
Dentelés.

(Sans valeur) rouge-brun	0 35	0 01
--------------------------	------	------

Timbres-Taxe

1864. — Chiffre dans un rectangle. Dentelés.

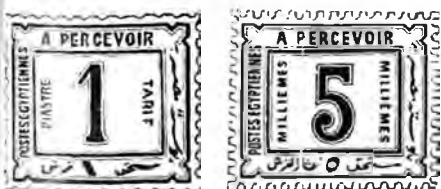

	1884	1888
10 piastres rouge	0 50	0 50
20 — —	0 75	0 60
40 — —	0 40	0 60
100 — —	0 40	0 25
1000 — —	5 20	2 20

1888. — Mêmes types. Dentelés.

1 millieme vert	0 20	0 25
rose	0 30	0 30
piastre bleu	1 50	1 50
jaune-orange	2 20	1 25
gris	30 20	22 50

1889. — Chiffre dans un ovale. Dentelés.



1889

1898

	Neufs	Usés
55. 2 millimes vert	0 10	0 08
56. 4 — violet-brun	0 20	0 08
57. 1 piastre bleu	0 40	0 04
58. 2 — orange	0 60	0 15

1898. — Même type surchargé. Dentelés.

59. 3 mill. s. 2 piastres orange	0 20	0 20
----------------------------------	------	------

CANAL DE SUEZ

Timbres émis par la Compagnie



1868

Navire dans un ovale.
Lithographiés.

60. 1 centime noir	2 20	2 20
61. 5 — vert	0 35	2 20
62. 20 — bleu	0 10	2 20
63. 40 — rose	0 60	2 20

Ces timbres ont été fréquemment contrefaits.

ÉQUATEUR

RÉPUBLIQUE DE L'AMÉRIQUE DU SUD

Président : Leonidas G. Plaza

Superficie : 309.000 kilomètres carrés.

Population : 2.800.000 habitants.

Monnaies :

JUSQU'EN 1871 : PESO = 14 REALES

DEPUIS 1871 : STUCRE (OU PIASTRE) = 100 CENTAVOS

1865-72. — Embrèmes.



1865



1866

1. 1/2 real bleu	0 20	0 20
2. 1 — vert clair	1 75	0 75
3. 1 — jaune	0 50	0 40
4. 1 — bistre	1 20	0 75
5. 1 — sur azure	7 50	4 20

1866. — Armoiries. Cadre orné.

Neufs Usés

6. 4 reales rose-rouge 8 » 5 »
 1872. — Armoiries. Types divers. Dentelés.



7. 1/2 real bleu 0 40 0 10
 8. 1 — orange 0 60 0 15
 9. 1 peso rose 0 50 0 75

1881. — Armoiries. Cadres variés. Dentelés.



1881

1883

10. 1 cent. brun-bistre 0 05 0 06
 11. 2 — carminé 0 05 0 05
 12. 4 — bleu 0 20 0 03
 13. 10 — orange 0 05 0 05
 14. 20 — violet-bleu 0 08 0 10
 15. 50 — vert 0 15 0 30

1883. — Timbre précédent surchargé. Dentelé.

16. Diez centavos s. 50 cent. vert. 6 » 4 50



1887

Armoiries.
Encadrements
nouveaux.
Dentelés.

17. 1 cent. vert. 0 04 0 05
 18. 2 — rouge 0 05 0 06
 19. 5 — bleu 0 20 0 05
 20. 80 — bistre-vert 0 40 0 60



1892

Effigie de J. Flores.
Dentelés.

21. 1 cent. orange 0 04 0 10

Neuf Usés

22. 2 cent. brun foncé 0 06 0 07
 23. 3 — rouge 0 10 0 08
 24. 10 — vert 0 10 0 08
 25. 20 — brun clair 0 20 0 15
 26. 40 — violet-brun 0 20 0 15
 27. 1 sucre bleu 0 60 0 40
 28. 5 — violet 0 60 0 40

La série de 8 valeurs neuves : 1 fr. 60.

1893. — Timbres de 1892. Surcharge transversale. Dentelés.

29. 5 centavos s. 50 c. carminé 0 50 0 35
 30. 5 — s. 1 s. bleu 0 50 0 35
 31. 5 — s. 5 s. violet 0 50 0 35

Timbre télégraphique à l'effigie du général Flores avec surcharge transversale. Dentelé.

32. 5 centavos s. 5 s. carminé 1 » 0 75



1894

Effigie du Président
Recatécité.
Dentelés.

33. 1 cent. bleu clair 0 04 0 05
 34. 2 — brun-jaune 0 06 0 05
 35. 3 — vert » » 0 05
 36. 10 — rouge » » 0 05
 37. 20 — gris-noir 0 20 0 05
 38. 50 — orange » » 0 05
 39. 1 sucre carminé 0 40 0 25
 40. 5 — bleu foncé » » 1 »

La série complète neuve : 1 fr. 60.

1895. — Même type avec millésime. Dentelés.

41. 1 cent. bleu clair 0 04 0 05
 42. 2 — brun-jaune 0 06 0 05
 43. 3 — vert » » 0 05
 44. 10 — rouge » » 0 05
 45. 20 — gris-noir » » 0 05
 46. 50 — orange » » 0 05
 47. 1 sucre carminé » » 0 40
 48. 5 — bleu foncé » » 1 »

La série complète neuve : 1 fr. 60.

1896. — Armoiries. Dentelés.



49. 1 cent. vert » » 0 05
 50. 2 — rouge » » 0 06
 51. 3 — bleu clair » » 0 05
 52. 10 — brun » » 0 05
 53. 20 — orange » » 0 05
 54. 50 — bleu foncé » » 0 05

Neufs Usés

1896	10 cent. brun-jaune	0 25	0 30
1896	10 cent. violet	0 25	0 30
La série neuve : 1 fr. 60.			

1896. Timbres de 1896, avec nouvelle valeur en surcharge. Dentelés.



CINCO CENTAVOS sur 20 c.			
orange (en noir)	1 50	0 90	
DIEZ CENTAVOS sur 50 c.			
bleu foncé (en rouge)	1 25	1 25	



1896

Timbres neufs de 1887-1894 avec 1896 CORREOS, nouvelle valeur et paraphe en surcharge. Dentelés.

1 cent. s. 1 c. rouge	0 25	0 20
2 s. 2 c. bleu	0 20	0 15
5 s. 10 c. orange	0 15	0 15
10 s. 4 c. brun	0 15	0 20



1896

Timbres commémoratifs du cinquantième anniversaire de la Liberté. Effigies diverses. Dentelés.

1 centavo rose	0 08	0 08
bleu	0 10	0 08
vert	0 10	0 08
jaune-bistre	0 10	0 08
rouge	0 20	0 20
violet	0 20	0 20
orange	0 25	0 25
La série de 7 timbres neufs ou usés : 0 fr. 65.		

1897. — Surcharge (en grands ou petits caractères) 1897-1898 sur diverses émissions.



Sur timbres de l'émission de 1894 ou 1895.

		Neufs	Usés
70.	1 centavo bleu clair	0 25	0 15
71.	2 — brun-jaune	0 15	0 15
72.	5 — vert	0 25	0 12
73.	10 — rouge	0 75	0 20
74.	20 — gris-noir	1 25	0 30
75.	50 — orange	1 25	0 40
76.	1 sucre carminé	1 75	0 40
77.	5 — bleu foncé	4 25	3 25

Sur timbres jubilaires de 1896.

78.	1 centavo rose	0 15	0 15
79.	2 — bleu	0 30	0 25
80.	5 — vert	0 35	0 25
81.	10 — jaune-bistre	0 40	0 25
82.	20 — rouge	0 75	0 25
83.	50 — violet	1 25	0 25
84.	1 sucre orange	1 25	0 25

La série complète neuve : 2 fr. 75.

Sur timbres-poste de 1890.

85.	2 cent. rouge	1 75	0 25
86.	20 — orange	1 50	1 50



1897

Timbres jubilaires de 1896 avec armes et légende CORREOS PROVISIONALES dans un cercle en surcharge. Dentelés.

87.	1 centavo rose	0 40	0 25
88.	2 — bleu	0 40	0 25
89.	5 — vert	0 40	0 25
90.	10 — jaune-bistre	0 75	0 25

La série des 4 valeurs neuves : 1 fr. 75.

1897. — Anniversaires. Valeur au-dessous. Dentelés.



1897



1899

91.	1 centavo vert	0 08	0 08
92.	2 — rouge	0 10	0 08
93.	5 — carminé	0 10	0 08
94.	10 — brun-violet	0 10	0 08
95.	20 — jaune	0 10	0 08
96.	50 — bleu-gris	0 10	0 08

		Nents	Uses
07.	1 sucre gris-bistre	» »	1 50
08.	5 — lilas	» »	4 »

1899. — *Mêmes types, nouvelles valeurs en surcharge noire (transversale). Dentelés.*

09.	UN CENTAVO s/2 cent. rouge	0 20	0 25
100.	CINCO CENTAVOS sur 10 c. brun-violet	0 40	0 40

1899. — *Effigies diverses. Cadres variés. Dentelés.*



101.	1 cent. gris-bleu et noir	0 10	0 05
102.	2 — lilas	0 12	0 10
103.	5 — carmin	0 20	0 05
104.	10 — violet	0 20	0 10
105.	20 — vert	0 40	0 30
106.	50 — rose	0 75	0 60
107.	1 sucre jaune-bistre	2 »	1 »



108.	5 sucres violet et noir	» »	» »
------	-------------------------	-----	-----

1900. — *Timbre fiscal de 1899-1900 avec nouvelle valeur en surcharge noire. Dentelé.*

109.	CINCO CENTAVOS s/4 c. orange	0 50	0 15
------	------------------------------	------	------

Timbres de Service

1884. — *Timbres de 1881, avec OFFICIAL en surcharge noire ou rouge. Dentelés.*

110.	1 cent. brun-bistre	» »	0 50
111.	2 — carmin	0 75	0 50
112.	5 — bleu	0 50	0 30
113.	10 — orange	0 60	0 60
114.	20 — violet-bleu	» »	0 40
115.	50 — vert	4 »	4 »

1887. — *Timbres de 1887 avec même surcharge Dentelés*

116.	1 cent. vert	» »	0 40
117.	2 — rouge	0 40	0 40
118.	5 — bleu	0 40	0 50
119.	10 — bistre-vert	4 »	4 »



1892

Type de 1891 avec OFFICIAL en surcharge rouge. Dentelés.

	Nents	Use
120.	1 cent. bleu clair	0 04
121.	2 — — — — —	0 06
122.	5 — — — — —	» »
123.	10 — — — — —	» »
124.	20 — — — — —	» »
125.	50 — — — — —	» »
126.	1 sucre	» »

La série des 7 valeurs : 1 fr. 60.

1894. — *Type de 1894 avec OFFICIAL en surcharge rouge. Dentelés.*

127.	1 cent. noir	0 04
128.	2 — — — — —	0 06
129.	5 — — — — —	0 10
130.	10 — — — — —	» »
131.	20 — — — — —	» »
132.	50 — — — — —	» »
133.	1 sucre	» »

La série complète neuve : 1 fr. 60.

1895. — *Type de 1895 avec OFFICIAL en surcharge. Dentelés.*

134.	1 cent. noir	0 04
135.	2 — — — — —	0 06
136.	5 — — — — —	0 15
137.	10 — — — — —	» »
138.	20 — — — — —	» »
139.	50 — — — — —	» »
140.	1 sucre	» »

La série complète neuve : 1 fr. 60.



1894-95

Timbres fiscaux de 1891-02 avec OFFICIAL 1894 Y 1895 en surcharge. Dentelés.

141.	1 c. ardoise, surch. rouge	0 25
142.	2 — carmin — — — — — noire	0 25



1896

Type de 1891 avec OFFICIAL en surcharge. Dentelés.

143.	1 cent. bistre-vert	0 04
------	---------------------	------

	Nouis	Uses
10 lustre-vert	0 00	0 10
10 —	0 10	0 15
10 —	0 15	0 15
10 —	0 20	0 20
10 —	0 25	0 35
10 —	0 35	0 35
10 —	0 40	0 75
10 —	1 25	1 25

Série complète neuve : 1 fr. 60.

1897 Timbres de service des années 1894-95
1897-1898 en surcharge. Dentelés.

10. 10. noir	0 50	0 50
10. 20. —	0 50	0 25
10. 30. —	0 30	0 25
10. 10. —	0 50	0 25
10. 20. —	0 60	0 40
10. 30. —	1 75	0 70
10. 40. —	4 50	0 50



1898

Timbres fiscaux
avec
CORREOS.
valeur et **OFICIAL**
en surcharge.
Dentelés.

10. S. C. S. 50 c. violet (S. A.)	0 50	0 50
10. C. S. 20 sucre orange (S. A.)	0 75	0 50
10. 20 C. S. 50 sucre vert	1 50	0 50



1899

Type
des timbres-poste
de 1899
avec **OFICIAL**
en surcharge oblique.
Dentelés.

10. 2 cent. orange et noir	0 25	0 25
10. 20. —	0 50	0 50
10. 30. —	0 75	0 50
10. 40. —	1 20	0 50

Série des 4 timbres neufs : 2 fr. 25.



Timbres-Taxe

1896

Chiffre sur fond
guilloché. Dentelés.

vert foncé	0 02	0 02
—	0 06	0 06
—	0 10	0 10
—	0 15	0 15
—	0 20	0 20
—	0 25	0 25
—	0 30	0 30
—	0 50	0 60

Série complète neuve : 1 fr. 60.

Timbres-Télégraphe

1892. — Type des timbres-poste de 1892.
TELEGRAFOS en surcharge. Dentelés.

	Nouis	Uses
173. 1 cent. gris	0 10	0 10
173. 2 — vert-jaune	0 15	0 15
174. 3 — jaune	0 20	0 15
175. 10 — bleu	0 35	0 10
176. 20 — brun-foncé	0 35	0 08
177. 50 — vert	0 35	0 50
178. 1 sucre brun-jaune	0 35	0 50
179. 5 — carmine	0 75	0 50

La série des 8 valeurs neuves : 1 fr. 60.

1893. — Même type avec la même surcharge.
Dentelés.

180. 10 cent. vert	0 25	0 15
--------------------	------	------



1893

En télégraphique.
Dentelés.

181. 10 cent. jaune	0 20	0 20
182. 20 — rouge	0 30	0 08
183. 40 — bleu	1 50	0 25

La série des 3 timbres neufs : 2 fr. 50.

1894. — Genre des timbres-poste de 1894.

Fondus aux angles.
Dentelés.



1894



1895

184. 10 cent. vert clair	0 75	0 10
185. 20 — rouge	0 50	0 08
186. 40 — brun	0 75	0 30

1895. — Timbre fiscal avec **TELEGRAFOS**
en surcharge. Dentelés.

187. 10 cent. orange	0 75	0 50
----------------------	------	------

1897. — Timbres-télégraphe de 1894.
Surcharges 1897-1898 en diagonale. Dentelés.



1897



1897-08

	Neufs	Usés
188. 10 cent. vert clair	0 30	0 35
189. 20 — rouge	0 40	0 45
190. 40 — brun	0 75	0 40

1897-98. — Même type avec 1897-1898 DIEZ CENTAVOS en surcharge noire sur 3 lignes. Dentelés.

191. Diez centavos s/20 c. rouge.	0 25	0 25
-----------------------------------	------	------

1898. — Timbre fiscal, type de 1898, surchargé TELEGRAFOS en noir.

192. 20 cent. gris-bleu	* *	0 50
-------------------------	-----	------

1900. — Effigies diverses. Cadres variés. Dentelés.

193. 10 centavos bleu et noir	0 30	* *
194. 20 — rouge —	0 60	* *
195. 40 — carmin —	1 *	* *

La série des 3 timbres neufs : 1 fr. 75.

Timbres-Télégraphe de Service



1897

Timbres émis de 1887-88

TELEGRAFO DE OFICIO
dans un ovale en surcharge noire. Dentelés.

196. 1 cent. gris-vert	0 20	0 20
197. 2 — carmine	0 20	0 20

1897. — Mêmes types, même surcharge et nouvelle valeur. Dentelés.

198. 10 c. s/1 c. gr.-vert (surch. rouge)	0 75	* *
199. 20 c. s/2 c. carmine (— bleue)	1 *	* *

Timbres de retour

1896. — Armoiries et inscriptions sans valeur indiquée. Dentelés.



200. Vert	1 30	1 30
201. Violet	* *	0 30

ÉRYTHRÉE

POSSESSION ITALIENNE DE L'AFRIQUE ORIENTALE

Superficie : 126 100 kilomètres carrés.
Population : 194 600 habitants.

Monnaies : LIRA = 100 CENTESIMI.

1893. — Timbres d'Italie de 1863-80
COLONIA ERITREA en surcharge noire. Dentelés.



	Neufs	Usés
1. 1 centesimo gris-vert	0 06	0 07
2. 2 — rouge-brun	0 10	0 10
3. 5 — vert	0 10	* *
4. 10 — carmin	0 20	* *
5. 20 — jaune	0 30	0 30
6. 25 — bleu	0 40	* *
7. 40 — brun	0 50	* *
8. 45 — gris-vert	0 75	* *
9. 60 — violet	0 75	0 75
10. 1 lira orange et brun	1 50	* *
11. 5 — carmin et bleu	6 *	* *

1896-98. — Timbres d'Italie de 1891-97 avec la même surcharge. Dentelés.



12. 1 cent. brun	0 05	* *
13. 2 — rouge-brun	0 06	* *
14. 5 — vert	0 10	* *
15. 10 — carmin	0 15	* *
16. 20 — orange	0 25	* *
17. 25 — bleu	0 35	* *
18. 45 — gris-vert	0 60	* *

ESPAGNE

ROYAUME — EUROPE

Roi : Alphonse XIII

Superficie : 496 930 kilomètres carrés.
Population : 18 080 500 habitants.

Monnaies :

JUSQU'À 1866 : ESCUDO :

10 REALES = 8 CUARTOS = 4 MARAVEDIS

JUSQU'À 1868 : ESCUDO

10 CENTIMOS D'ESCUDO = 100 MILESIMAS

DEPUIS 1868 : PESETA = 100 CENTIMOS

1850. — Effigie d'Isabelle II dans un cadre rectangulaire. Millésimés.

1. 6 cuartos noir. (Eff. à gauche)	6	
2. 12 — lilas. (Eff. à droite)	10	



	Neufs	Usés
6 reales rouge	40	8
bleu	60	28
vert	120	70

1851

Même effigie dans un ovale, Millésime.



6 cuartos noir	7	50	0	10
blanc	60	3	5	9
6 reales rouge	750	425	9	9
rose	45	8	9	9
bleu	100	40	9	9
vert	70	17	50	9

1852. — Même effigie dans un cercle, Millésime.



6 cuartos rose	10	3	0	05
lilas	9	3	2	9
2 reales rouge	9	200	9	9
vert	60	3	50	9
bleu	75	17	50	9

1853. — Même effigie dans un ovale, Millésime.

6 cuartos carmin	6	3	0	05
violet	10	3	9	9
6 reales rouge	100	175	9	9
vert	50	3	9	9
bleu	60	20	9	9



Timbres de Madrid

1853

Ecusson couronné.

1/2 ondo bronze	60	3	35	9
	500	3	350	9

Notes. — A partir de cette émission, beaucoup de timbres rencontrent annules de barres. Les annules sont entre parenthèses et précédés de la lettre A. Les timbres portant cette oblitération.

1854. — Amovibles. Fond de couleur, Millésime.



	Neufs	Usés	
6 cuartos carmin	5	0	08
2 reales rouge (B. 0.40)	20	3	9
5 — vert	25	4	9
6 — bleu (B. 2 9)	40	12	9

1854. — Même genre, Fond blanc.

2 cuartos vert	60	3	55	9
4 — rouge	8	9	0	10
1 real bleu foncé (B. 1.25)	9	9	14	9
1 — — pâle (B. 3 9)	9	9	400	9

1854. — Idem. Papier azuré.

4 cuartos rouge	9	9	0	15
-----------------	---	---	---	----

1855. — Petite effigie. Filigrane boucles. Papier azuré.



2 cuartos vert	35	9	4	9
4 — brun carminé	5	9	0	03
1 real bleu	6	9	0	75
2 reales violet	4	9	0	25

1856. — Même type, Filigrane lignes croisées. Papier chamés.

2 cuartos vert	30	3	3	75
4 — rouge	0	20	0	03
1 real bleu	18	3	2	9
2 reales violet	3	9	0	50

1857. — Même type, Sans filigrane, Papier blanc.

2 cuartos vert	2	50	0	50
4 — carminé	0	30	0	01
1 real bleu (B. 0.20)	0	60	0	60
2 reales violet	1	3	0	60

1860. — Même effigie, Papier teinté.

2 cuartos vert	2	50	0	40
4 — orange	0	15	0	02
12 — carminé	3	9	0	15
10 — brun	40	9	35	9
1 real bleu	2	9	0	30
2 — lilas (B. 0.10)	3	9	0	25

1862. *Même effigie.*



1862



1864

		Nous	U.S.
51.	2 cuartos bleu sur jaune	0 75	0 35
52.	4 — brun — saumon	0 10	0 02
53.	12 — bleu — rose	0 60	0 15
54.	10 — rose — lilas	0 *	7 *
55.	1 real brun — jaune	0 75	0 30
56.	3 — vert — rose	0 60	0 25

1864. — *Même effigie. Millésime.*

57.	2 cuartos bleu sur lilas	1 *	0 75
58.	4 — rouge — saumon	0 10	0 02
59.	12 — vert — chair	1 *	0 15
60.	10 — violet — lilas	7 *	7 50
61.	1 real brun — vert	1 50	1 25
62.	2 — bleu — rose	1 25	0 25



1865

*Même effigie.
Lion et Tour aux angles
supérieurs.*

63.	2 cuartos rose	2 50	2 *
64.	12 — bleu et rose	4 *	0 35
65.	10 — brun et rose	5 *	28 *
66.	1 real vert (B. 1 *)	5 *	2 25
67.	2 — lilas-rose (B. 0 50)	8 *	2 50
68.	2 — chair (B. 1 *)	10 *	12 *

1865. — *Même type. Dentelés.*

69.	2 cuartos rose	5 *	5 50
70.	4 — bleu — saumon	0 15	0 03
71.	12 — bleu et rose	10 *	1 20
72.	10 — brun et rose	80 *	70 *
73.	10 — brun et rose	20 *	10 *
74.	1 real vert	18 *	5 *
74.	2 reales lilas-rose (B. 1 *)	5 *	5 *
75.	2 — chair (B. 1 50)	5 *	6 50

1866. — *Même effigie. Dentelés.*



76.	2 cuartos rose	1 50	0 60
77.	4 — bleu	0 15	0 02
78.	12 — orange	2 50	0 25
79.	10 — brun	15 *	12 *

Nous

80.	10 c. de esc. vert (B. 0 50)	2 *	1 *
81.	20 — lilas	2 50	0 75

1866. — *Type de 1864. Millésime 1866. Dentelés.*

82.	20 centimos lilas	4 *	1 *
-----	-------------------	-----	-----

1867. — *Même effigie. Dentelés.*

83.	2 cuartos brun-rouge	2 50	1 *
84.	4 — bleu	0 20	0 02
85.	12 — orange	1 50	0 60
86.	10 — rose	18 *	12 *



1867



1868

87.	10 c. de esc. vert	2 50	0 75
88.	20 — lilas	1 75	0 25

1867. — *Même genre. Lettres de couleur. Dentelés.*

89.	25 mil. de esc. bleu et rose	2 50	0 75
90.	50 — brun-rouge	0 25	0 02

1868. — *Type de 1867. Dentelés.*

91.	10 cuartos brun	60 *	35 *
-----	-----------------	------	------

1869. — *Idem. Dentelés.*



92.	25 mil. de esc. bleu (H. 0 15)	1 75	0 75
93.	50 — violet-brun	0 20	0 02
94.	100 — brun (B. 0 10)	2 *	0 75
95.	200 — vert (B. 0 10)	1 50	0 60

GOUVERNEMENT PROVISOIRE

La plupart des timbres des émissions 1867-69 ont servi avec la surcharge *Habilitado por la Nación* les lettres H. P. X.



1870

*Effigie
Tête ailée
de l'Espérance
Dentelés*

96.	1 mil. de esc. violet — saumon	0 05	0 02
97.	1 — — — — — chair	0 10	0 05
98.	2 — — — — — noir — saumon	0 10	0 05

		Neufs	Usés
99.	1 mil. de esc. brun	0 15	0 15
100.	— rose	0 20	0 10
101.	— lilas	0 20	0 15
102.	— bleu ciel	0 15	0 01
103.	— r. br. (B. 0 05)	0 60	0 12
104.	— brun (B. 0 04)	0 40	0 10
105.	— vert (B. 0 10)	2 *	1 *
106.	— 600 mil. viol. (O 2 *)	15 *	17 50
107.	— esgudos bleu (O 1 75)	15 *	15 *
108.	— cuartos brun-rouge	1 *	0 10
109.	— vert clair	12 *	12 *

A partir de cette émission beaucoup de timbres ont été annulés à l'emporte-pièce. Les prix précédés d'un * sont pour des exemplaires percés d'un petit trou.

ROYAUME

1872. — *Étgie d'Amédée 1^{er}. Dentelés.*



110.	6 cent. bleu	1 75	1 50
111.	10 — violet	7 *	7 *
112.	12 — violet-gris	0 14	0 02
113.	24 — brun (B. 0 10)	0 40	0 40
114.	40 — brun-rouge (B. 0 10)	0 40	0 25
115.	50 — vert foncé	0 50	0 40

1872. — *Même effgie de front. Dentelés.*

116.	1 pes. lilas (B. 0 05)	0 75	* *
117.	4 — brun-rouge (O 0 40)	4 *	* *
118.	10 — vert (O 1 50)	12 *	* *

1873. — *Type de 1872 (face). Dentelés.*

119.	5 cent. rose (B. 0 05)	0 50	0 30
120.	10 — bleu	0 10	0 02
121.	20 — violet (B. 0 40)	1 75	2 *

RÉPUBLIQUE



1873

*Déesse de la Paix
Dentelés.*

122.	2 cent. orange	0 15	0 10
123.	3 — rose	0 25	0 20
124.	10 — vert	0 10	0 02
125.	— noir	3 *	2 *
126.	— brun	0 60	0 30
127.	— violet (O 0 05)	0 60	0 15
128.	— bleu (O 0 05)	0 20	0 50
129.	peset. lilas (O 0 05)	0 75	* *
130.	— brun-rouge (O 0 10)	6 *	* *
131.	— brun-violet (O 1 25)	52 50	* *

1874. — *Justice. Dentelés.*

132.	1 cent. jaune	0 20	0 15
133.	— violet	0 40	0 25

		Neufs	Usés
134.	10 cent. bleu	0 10	0 02
135.	20 — vert foncé	3 *	1 75
136.	25 — brun-rouge	0 75	0 40
137.	40 — lilas	1 25	0 20



138.	50 cent. orange	1 *	0 20
139.	1 peset. vert (O 0 05)	1 *	1 *
140.	4 — rose (O 0 15)	5 *	* *
141.	10 — noir (O 0 75)	20 *	* *

1874. *Armoiries. Dentelés.*

142.	10 centimos brun	0 10	0 01
------	------------------	------	------

INSURRECTION CARLISTE
BISCAYE ET NAVARRE

1873. — *Étgie de Don Carlos.*

143.	1 r. bleu sans filde sur N	1 25	* *
144.	1 — — avec filde	0 20	* *



1873



1874

1874. — *Même effgie laurée.*

145.	1 real violet	2 25	4 *
------	---------------	------	-----



1875

Même genre.

146.	1 real brun	0 20	4 *
147.	50 cent vert	0 20	0 50

CATALOGNE

1874. — *Même effgie.*



148.	10 maravedis brun	0 25	0 10
------	-------------------	------	------

VALENCE

1874-75. — *Même emble.*

1^{re} type. Bandes de haut touchant le cadre.

		Neufs	Usés
140.	½ real carmin	3 *	2 *

2^e type. Bandes de cloignée du cadre.

150.	½ real carmin	2 50	1 *
------	---------------	------	-----

ROYAUME



1875

Emble. d'Alphonse XII. Dentelés.

151.	2 cent. brun-rouge	0 12	0 15
152.	5 — lilas	0 20	0 20
153.	10 — bleu	0 10	0 00
154.	20 — orange	5 *	5 *
155.	25 — rose	0 60	0 20
156.	40 — brun	2 *	0 60
157.	50 — violet	0 00	0 15
158.	1 pes. noir. (○ 0 10)	1 *	1 *
150.	4 — vert. (○ 0 15)	4 *	5 *
160.	10 — bien-clair (○ 1 50)	10 *	10 *

1876. — *Emble. d'Alphonse XII de face. Dentelés.*



1876



1878

161.	5 cent. brun-jaune	0 10	0 05
162.	10 — bleu	0 10	0 00
163.	20 — vert-gris	0 60	0 75
164.	25 — brun-rouge	0 20	0 05
165.	40 — brun-noir	1 75	1 75
166.	50 — vert. (○ 0 05)	0 30	0 15
167.	1 pes. bleu foncé (○ 0 05)	0 50	0 30
168.	4 — br. viol. rose (○ 0 15)	0 60	0 75
160.	10 — vermillon (○ 0 80)	2 50	5 *

1878. — *Emble. d'Alphonse XII. Dentelés.*

170.	2 cent. lilas	0 50	0 30
170 bis.	5 — orange	0 40	0 12
171.	10 — brun foncé	0 15	0 01
172.	20 — noir	4 *	6 *
173.	25 — bistre-olive	0 40	0 10
174.	40 — brun-rouge	8 50	12 *
175.	50 — vert	0 40	0 25
176.	1 peset. gris. (○ 0 10)	0 75	0 75
177.	4 — violet (○ 1 *)	5 *	6 50
178.	10 — bleu. (○ 1 75)	10 *	12 *

1879. — *Même emble. Dentelés.*



1879



1882

		Neufs	Usés
170.	2 cent. noir	0 05	0 04
180.	5 — vert	0 10	0 02
181.	10 — carmin	0 20	0 01
182.	20 — bistre. (○ 0 05)	0 50	0 20
183.	25 — bleu ciel	0 30	0 02
184.	40 — brun	0 60	0 12
185.	50 — orange. (○ 0 05)	0 75	0 10
186.	1 peseta rose. (○ 0 05)	1 *	0 16
187.	4 — gris. (○ 0 08)	4 *	0 50
188.	10 — bistre-olive (○ 0 15)	10 *	3 02

1882. — *Même genre. Dentelés.*

189.	15 cent. chair	0 20	0 02
190.	30 — lilas	0 50	0 08
191.	75 — violet (○ 0 05)	1 *	0 15

1889. — *Emble. d'Alphonse XIII. Dentelés.*



1889



1900

192.	2 cent. vert-bleu	0 05	0 01
193.	5 — bleu ciel	0 10	0 02
194.	10 — brun-rouge	0 15	0 00
195.	15 — brun violet	0 20	0 00
196.	20 — vert-clair (○ 0 02)	0 30	0 12
197.	25 — bleu-foncé	0 30	0 00
198.	30 — gris (○ 0 02)	0 40	0 01
199.	40 — brun-foncé (○ 0 03)	0 50	0 12
200.	50 — carmin (○ 0 02)	0 70	0 05
201.	75 — orange (○ 0 02)	1 *	0 08
202.	1 peseta violet (○ 0 02)	1 15	0 01
203.	4 — rose (○ 0 05)	4 50	0 20
204.	10 — chair (○ 0 15)	10 *	0 30

La série ○ : 0 fr. 25.

1899. — *Même type. Dentelés.*

205.	2 cent. noir	0 05	0 04
206.	5 — vert	0 10	0 02
207.	10 — rouge	0 15	0 03

1900. — *Nouvelle emble. d'Alphonse XIII. Dentelés.*

208.	2 cent. brun	0 03	0 01
209.	5 — vert foncé	0 08	0 01
210.	10 — rouge	0 12	0 05
211.	15 — bleu-gris	0 20	0 05

	Nouveaux	Usés
212 20 cent. gris-olive	0 25	0 08
213 25 — bleu clair	0 30	0 00
214 30 — vert	0 35	0 05
215 40 — jaune-olive	0 40	0 20
216 50 — bleu-vert	0 50	0 00
217 1 peset. carmin foncé	0 00	0 04
218 1 — violet	0 50	0 25
219 10 — orange	0 50	2 50

Timbres pour imprimés.

1867. — Chiffres. Cadre rectangulaire. Dentelés.



1867



1872

220 5 mil. de escudo vert.	0 50	0 35
221 10 — brun	0 50	0 15

1872. — Même genre. Dentelés.

222 2 cent. de peseta violet.	0 20	0 15
223 5 — vert	1 75	1 50

1872. — Carré de 4 timbres. Couronne royale et valeur.



1872



1873

224 1/4 c. de peseta bleu	0 20	* *
225 1/4 — (seul)	0 05	0 05

1873. — Carré de 4 timbres. Couronne royale et valeur.

226 1/4 c. de peseta vert.	0 40	0 60
227 1/4 — (seul)	0 05	0 08

1877. — Carré de 4 timbres. Couronne royale et valeur.

228 1/4 c. de peseta vert	0 05	0 05
229 1 — (seul)	0 02	0 01

Timbres de Service

1854. — Armoiries. Noir sur couleur.



1854



1855

230 1 onza jaune	0 10	* *
231 — rose	0 10	* *
232 — vert	0 10	* *
233 1 libra bleu	0 55	* *

1855. — Armoiries. Cadre ovale.

	Nouveaux	Usés
234 1/2 onza jaune	0 05	0 10
235 1 — rose	0 05	0 10
236 4 — vert	0 00	0 15
237 1 libra bleu	0 10	0 15

1895. — Effigie d'Alphonse XIII. Dentelés.

238 15 cent. jaune	0 10	0 15
--------------------	------	------



1896

Armoiries. Dentelés.

239 Sans valeur, rose	0 05	0 08
-----------------------	------	------

1898 — Même type. Dentelés.

240 Sans valeur, bleu	0 12	0 12
-----------------------	------	------

Timbres Impôt de Guerre

1873 — Armoiries. Dentelés.



1873



1870

241 5 c. de pes. noir	0 05	0 01
242 10 — bleu	0 10	0 05

1875. — Même genre. Dentelés.

243 5 c. de pes. vert	0 10	0 01
244 10 — violet	0 15	0 10

1876. — Effigie d'Alphonse VII. Dentelés.

245 5 c. de pes. vert	0 05	0 01
246 10 — bleu	0 10	0 05
247 25 — noir	0 50	0 50

1877. — Même genre. Dentelés.

248 15 c. de pes. carmin	0 15	0 02
249 50 — orange	1 25	1 50

1898. — Chiffre dans un ovale. Dentelés.

250 5 cent. noir	0 10	0 02
------------------	------	------

RECARGO

1898. — Effigie d'Alphonse XIII.
1898-99 en haut. RECARGO en bas.

251 5 cent. noir	0 10	0 02
------------------	------	------

Timbre de Retour



1875

Américain.

	Venir	Usés
252. Noir sur blanc	0 40	9 9

Timbres-Télégraphe

1864. — Armoiries. Millésime.



1864



1865

253. 1 real brun	4 *	9 *
254. 4 — rose	4 *	9 *
255. 16 — vert	10 *	9 *
256. 20 — noir	12 *	9 *

La série des 4 timbres neufs : 28 francs.

1865. — Effigie d'Isabelle. Millésime.

257. 1 real bleu sur rose	4 *	9 *
258. 4 — noir — vert	4 *	4 *
259. 16 — rouge — jaune	15 *	9 *
260. 20 — rose	25 *	9 *

1865. — Même type. Millésime. Dentelés.

261. 1 real violet	5 *	5 *
262. 4 — bleu	5 *	5 *
263. 16 — vert	15 *	9 *
264. 20 — rose	18 *	9 *

1866. — Même type. Millésime. Dentelés.



1866



1866

265. 10 c. de esc. violet	1 50	0 60
266. 40 — — bleu	1 50	0 20
267. 1 esc. 60 c. vert	1 50	0 20
268. 2 escudos rose	8 *	4 *

1867. — Même type. Millésime. Dentelés.

269. 10 c. de esc. violet	2 *	0 60
270. 40 — — bleu	2 *	0 20
271. 1 esc. 60 c. vert	2 *	0 25
272. 2 escudos rose	7 *	9 *

1868. — Même type. Millésime. Dentelés.

	Neufs	Usés
273. 100 mil. de esc. violet	1 50	1 *
274. 40c — — bleu	1 50	0 50
275. 80c — — brun	2 25	0 50
276. 1 esc. 600 mil. vert	4 *	1 25
277. 2 escudos rose	8 *	2 50

1869. — Même type. Millésime. Dentelés.

278. 100 mil. de esc. bleu	1 *	1 *
279. 80c — — rose	1 *	0 50
280. 1 esc. 600 mil. brun-bistre	1 *	0 50
281. 2 escudos vert	5 *	1 *

1869. — Armoiries. Millésime. Dentelés.

282. 400 mil. de esc. violet	1 50	0 50
------------------------------	------	------

ÉTATS CONFÉDÉRÉS D'AMÉRIQUE

Comprenant les provinces d'Alabama, Arkansas, Caroline, Floride, Georgie, Kentucky, Louisiane, Mississipi, Missouri, Texas, Tennessee et Virginie qui, en 1861, s'étaient séparées des États-Unis, ou elles sont rentrées en 1865 après la guerre.

Population : 9 millions d'habitants.

Monnaies : DOLLAR = 100 CENTS

Nous n'avons pas cru devoir signaler les émissions locales provisoires des États Confédérés, ni les timbres des directeurs de Postes des États-Unis

1861-62 — Étiquettes diverses.

1. 2 cents vert (A. Jackson)	8 50	12 *
2. — — bleu (J. Davis)	2 50	3 *
3. — — vert — —	2 25	2 25



4. 10 cents bleu (T. Jefferson)	6 *	3 50
---------------------------------	-----	------



5. 10 cents rose (T. Jefferson)	20 *	1 *
---------------------------------	------	-----

1862-64. — Étiquettes diverses. Cadres variés.

6. 1 c. orange (Cathoun)	1 75	1 *
--------------------------	------	-----



Neufs Usés

1. 1 c. rouge-carmine (Jackson).....	1 *	* *
2. 2 c. brun (J. Davis).....	0 20	0 60
3. 3 c. bleu.....	0 10	0 60



5. 5 c. brun-rouge (Jefferson).....	* *	24 *
6. 10 — vert (Washington).....	50 *	2 50



10. Ten cents bleu (J. Davis).....	25 *	25 *
11. 20 c. vert (Washington).....	0 50	8 *



7. 12 c. noir (Washington).....	60 *	5 *
---------------------------------	------	-----

1855-60. — Mêmes types (nouveaux pour les 24, 30 et 90). Deutels.

ÉTATS-UNIS D'AMÉRIQUE

RÉPUBLIQUE DE L'AMÉRIQUE DU NORD

Président : Théodore Roosevelt

Superficie : 9.112.273 kilomètres carrés.

Population : 71.476.925 habitants.

Monnaies : DOLLAR = 100 CENTS

1847. — Effigies. Papier armé.

8. 1 c. brun (Franklin).....	25 *	5 25
------------------------------	------	------



8. 1 c. bleu.....	1 50	0 50
9. 1 c. carmin.....	0 50	0 06
10. 5 — brun-rouge.....	* *	17 50
11. 5 — brun.....	15 *	0 *
12. 10 — vert.....	8 *	0 75
13. 12 — noir.....	7 *	2 50
14. 24 — lilas (Washington).....	24 *	12 *
15. 30 — orange (Franklin).....	30 *	17 50
16. 40 — bleu (Washington).....	75 *	00 *

1861. — Mêmes effigies, nouveaux cadres U. S. aux angles inférieurs. Deutels.

9. 1 c. noir (Washington).....	* *	16 *
--------------------------------	-----	------



1851-56

Effigies diverses. Cadres variés.



17. 1 cent. bleu (Franklin).....	8 *	0 75
18. 2 — rouge (Washington).....	6 *	0 65

17. 1 cent. bleu.....	1 *	0 20
18. 2 — rose.....	0 50	0 03
19. 5 — jaune-bistre.....	* *	20 *
20. 5 — brun.....	10 *	0 60



	Neufs	Usés
21. 10 cents vert	4 »	0 25
22. 12 — noir	6 »	0 75
23. 24 — lilas	12 »	1
24. 30 — orange	15 »	1 »



	Neufs	Usés
33. 12 c. vert (Navy)	12 »	1 50
34. 15 — brun et bleu (Débarquement de Christophe Colomb)	20 »	3 50



25. 30 cents bleu	45 »	7 »
-------------------	------	-----

1863-66. Nouvelles épreuves. Cadres variés. Dentelés.



35. 24 c. vert et violet (Déclaration d'Indépendance)	45 »	15 »
36. 30 c. bleu et rose (Armoiries)	50 »	7 50



26. 2 c. noir (Jackson)	1 50	0 12
27. 15 — (Lincoln)	12 »	1 »

1869. — Surtax divers. Cadres variés.



37. 90 c. carmin et noir (Lincoln)	100 »	30 »
------------------------------------	-------	------

1870. — Épreuves divers. Cadres variés. Légende U. S. Postage. Dentelés.



28. 1 c. bistre (Franklin)	4 »	2 25
29. 2 — brun (Connercy)	2 50	0 50
30. 3 — bleu (L'Amérique)	2 »	0 10

38. 1 c. bleu (Franklin)	0 40	0 01
--------------------------	------	------



39. 2 c. brun (Jackson)	2 »	0 05
-------------------------	-----	------



31. 6 c. bleu (Washington)	15 »	1 50
32. 10 — orange (Armoiries)	15 »	1 75



40. 3 c. vert (Washington)	0 50	0 03
----------------------------	------	------

	Neufs	Usés
41. 10 c. blanche (Lincoln).....	4 5	0 05
42. 10 c. orange (Stanton).....	15 5	1 5
43. 10 c. brun (Jefferson).....	1 25	0 05



44. 10 c. violet gris (Chase).....	20 5	1 25
45. 10 c. orange (Webster).....	1 50	0 20



46. 15 c. violet (Scott).....	30 5	4 5
47. 15 c. noir (Hamilton).....	7 5	0 30



1875. — Effigies diverses. Dentelés.



48. 15 c. rouge (Jackson).....	0 75	0 01
49. 15 c. bleu (Taylor).....	5 5	0 05

1882-83. — Effigies diverses. Dentelés.

51. 5 c. brun (Washington).....	0 50	0 00
52. 5 c. vert (Jackson).....	0 40	0 05



53. 5 c. brun (Garfield).....	1 50	0 02
-------------------------------	------	------



1887-88

Mêmes types
nouveau pour le
1 cent.
Dentelés.

54. 1 c. bleu clair (Franklin).....	0 15	0 01
55. 2 c. vert (Washington).....	0 20	0 00
56. 3 c. rouge.....	0 50	0 40
57. 4 c. carmin (Jackson).....	0 60	0 10
58. 5 c. bleu (Garfield).....	1 5	0 05
59. 10 c. br.-rouge (Hamilton).....	2 5	0 10
60. 10 c. violet (Perry).....	12 5	3 25

1890-93. — Effigies. Timbres plus petits.
Dentelés.

61. 1 c. bleu (Franklin).....	0 10	0 00
62. 2 c. carmin (Washington).....	0 20	0 00



63. 3 c. violet (Jackson).....	0 30	0 05
64. 4 c. brun-rouge (Lincoln).....	0 40	0 05



65. 5 c. brun-rouge (Grant).....	0 50	0 01
66. 6 c. brun-carmin (Garfield).....	0 75	0 12

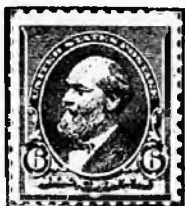

		Neufs	Usés
67.	8 c. violet-brun (<i>Sherman</i>)	0 60	0 68
68.	10 c. vert (<i>Webster</i>)	1 *	0 02



69.	15 c. bleu foncé (<i>Clay</i>)	1 50	0 15
70.	30 c. noir (<i>Jefferson</i>)	2 50	0 30



71.	90 c. orange (<i>Perry</i>)	7 50	1 50
-----	-------------------------------	------	------

1893. — Timbres du calendrier de Christophe Colomb, Sujets divers. Deutels.



72.	1 cent bleu foncé	0 10	0 03
-----	-------------------	------	------



73.	2 cents violet	0 15	0 00
-----	----------------	------	------



74.	3 cents vert	0 25	0 25
-----	--------------	------	------



75.	4 cents bleu-clair	0 55	0 55
-----	--------------------	------	------



76.	5 cents brun-rouge	0 40	0 40
-----	--------------------	------	------



77.	6 cents lilas	0 60	0 25
-----	---------------	------	------



78.	8 cents lie de vin	0 60	0 15
-----	--------------------	------	------



79.	10 cents brun-noir	0 75	0 55
-----	--------------------	------	------



15. 15 cents vert 1 25 0 90



16. 30 cents brun-orange 2 25 1 25



17. 50 cents ardoise 3 10 1 50



18. 1 dollar rouge-carmine 10 7 *



19. 2 dollars rouge 12 * 6 *



20. 3 dollars vert-jaune 18 * * *



21. 4 dollars carmin 25 * * *



22. 5 dollars noir 30 * * *



1894

Types de 1890.
Angles
supérieurs avec triangles
dentelés.

88.	1 cent bleu	0 10	0 02
89.	2 — carmin	0 15	0 00
90.	3 — violet	0 25	0 03
91.	4 — brun rouge	0 40	0 02
92.	5 — brun rouge	0 50	0 02
93.	6 — brun-carmine	0 50	0 10
94.	8 — violet-brun	0 60	0 05
95.	10 — vert	0 75	0 02
96.	15 — bleu foncé	1 25	0 05
97.	50 — orange (Jefferson)	3 *	0 20



98. 1 dollar noir (Perry) 6 * 1 *

99. 2 — bleu (Madison) 12 50 6 *



100. 2 dollars vert foncé (Marshall) 30 * 6 *

1898-99. — Mêmes types. Dentelés.

		Neufs	Usés
101.	1 cent vert	0 10	0 00
102.	4 — brun-rouge	0 35	0 05
103.	5 — bleu	0 40	0 02
104.	6 — brun-rose	0 50	0 08
105.	10 — brun-clair	0 75	0 03
106.	15 — olive	1 25	0 08

1899. — Timbres commémoratifs du Chemin de fer du Transmississippi. Sujets divers. Dentelés.



107. 1 cent. vert 0 10 0 04



108. 2 cents carmine 0 15 0 02



109. 4 cents orange 0 30 0 13



110. 5 cents bleu 0 40 0 20



111. 8 cents violet-brun 0 60 0 25



112. 10 cents violet-gris 0 75 0 30



113. 50 cents vert-olive 3 25 0 75



114. 1 dollar noir 7 25 2 00



115. 2 dollars brun-orange 15 25 7 50



TIMBRES DE SERVICE

1873. — Types des couleurs corues pouranties des timbres-poste de 1870.

Agriculture.

116.	1 cent jaune	12 25	8 25
117.	2 — —	3 50	3 25
118.	3 — —	1 25	0 10
119.	6 — —	2 50	2 30
120.	10 — —	18 25	18 25
121.	12 — —	25 25	25 25
122.	15 — —	10 25	12 25
123.	24 — —	18 25	18 25
124.	30 — —	20 25	20 25

Post.
(State).



	Neufs	Usés
125. 1 cent vert	8 50	8 *
126. 2 —	18 *	12 50
127. 5 —	2 50	2 50
128. 6 —	3 50	2 50
129. 7 —	10 *	10 *
130. 10 —	10 *	6 *
131. 12 —	12 50	12 50
132. 15 —	12 50	12 50
133. 24 —	35 *	28 *
134. 30 —	30 *	18 *
135. 60 —	50 *	42 50

Postes plus grands. Effigie de Sheward. Dentelés.

136. 2 dollars vert et noir	100 *	70 *
137. 5 —	600 *	450 *
138. 10 —	300 *	300 *
139. 20 —	250 *	250 *



Guerre
(War)

	Neufs	Usés
140. 1 cent carmine	0 15	0 15
141. 2 —	0 15	0 15
142. 5 —	0 20	0 05
143. 6 —	0 20	0 10
144. 7 —	7 *	8 *
145. 10 —	0 90	0 75
146. 12 —	0 50	0 50
147. 15 —	0 50	0 50
148. 24 —	0 60	0 75
149. 30 —	1 *	1 *
150. 60 —	4 *	3 50



Intérieur
(Interior).

151. 1 cent vermillon	0 75	0 75
-----------------------	------	------

	Neufs	Usés
152. 2 cents vermillon	0 15	0 10
153. 5 —	0 15	0 10
154. 6 —	0 20	0 20
155. 10 —	2 *	1 50
156. 12 —	1 25	1 25
157. 15 —	2 50	1 50
158. 24 —	3 *	2 *
159. 30 —	3 *	2 25
160. 60 —	11 *	6 *



Justice



Marine

Justice

161. 1 cent violet	5 50	5 *
162. 2 —	10 *	10 *
163. 5 —	3 *	2 *
164. 6 —	4 *	4 *
165. 10 —	10 *	0 *
166. 12 —	10 *	7 50
167. 15 —	20 *	15 *
168. 24 —	60 *	40 *
169. 30 —	75 *	50 *
170. 60 —	150 *	125 *

Marine (Navy)

171. 1 cent bleu	5 *	4 *
172. 2 —	2 50	2 *
173. 5 —	1 50	0 60
174. 6 —	1 75	1 25
175. 7 —	60 *	50 *
176. 10 —	9 *	6 *
177. 12 —	6 *	4 *
178. 15 —	10 *	10 *
179. 24 —	25 *	12 50
180. 30 —	15 *	10 *
181. 60 —	50 *	30 *



Poste



Présidence

Poste (Post office)

(Chiffre dans un ovale).

182. 1 cent noir	1 25	1 *
183. 2 —	1 *	1 *
184. 5 —	0 15	0 05
185. 6 —	0 50	0 40
186. 10 —	4 *	4 *
187. 12 —	3 *	2 *
188. 15 —	3 *	3 *

		Nouis	Uses
180.	24 cents noir	2 50	3 *
190.	30 —	2 50	3 *
191.	40 —	7 *	6 *

Présidence (Exécutive)

192.	1 cent carmin	55 *	30 *
193.	2 —	55 *	30 *
194.	3 —	20 *	25 *
195.	6 —	65 *	60 *
196.	10 —	45 *	35 *



**Tresor
(Treasury)**

197.	1 cent brun	5 *	0 60
198.	2 —	1 *	0 30
199.	3 —	0 25	0 10
200.	6 —	0 40	0 20
201.	7 —	10 *	5 50
202.	10 —	1 75	0 60
203.	12 —	1 75	0 60
204.	15 —	1 *	0 75
205.	24 —	40 *	10 *
206.	30 —	1 50	0 60
207.	40 —	6 30	1 30

**Timbre de Service pour chargements
du Département de la Poste**

1872. Grand format, oblong, inscriptions, dentelé.



208. Vert 3 25 0 90

Timbres-Taxe



1879

Chiffre dans un ovale, dentelés.

		Nouis	Uses
209.	1 cent brun	0 20	0 15
210.	2 —	0 35	0 15
211.	3 —	0 75	0 15
212.	5 —	1 *	0 20
213.	10 —	2 *	0 40
214.	30 —	3 *	3 *
215.	50 —	12 *	2 00

1891. — Même type, dentelés.

216.	1 cent carmin	0 20	0 05
217.	2 —	0 25	0 05
218.	3 —	0 60	0 15
219.	5 —	0 60	0 30
220.	10 —	1 *	0 15
221.	30 —	3 *	1 75
222.	50 —	5 *	4 1



1894

Chiffre dans un cadre guilloché, dentelés.

223.	1 cent carmin	0 10	0 05
224.	2 —	0 20	0 05
225.	3 —	0 30	0 10
226.	5 —	0 40	0 10
227.	10 —	0 80	0 05
228.	30 —	2 25	0 75
229.	50 —	3 25	1 30

Timbres de retour

1877. — Libellé de face, Gravé.



230. Brun 0 30 0 30

1888. — *Idem. Lithographie, lettres plus petites. Dentelé.*

	Neufs	Usés
231. Brun	0 30	0 20

1890. — *Inscriptions typographiques. Légende : OPENED THROUGH MISTAKE BY. Dentelé.*

232. Noir	» »	» »
-----------------	-----	-----

Timbres pour Lettres par express.



1851

Emble de Franklin.

233. (1 cent) bleu sur rose	250	»	»
-----------------------------------	-----	---	---

Ce timbre a été réimprimé et sa valeur est de 3 francs.



1851

Aigle dans un ovale.

234. (1 cent) bleu sur blanc	1 75	»	»
------------------------------------	------	---	---

1885. — *Façon et inscriptions (6 lignes d'inscriptions). Dentelé.*

235. 10 c. bleu (Inscript. rectil.)	1 25	0 60
---	------	------

1889. — *Même genre (15 lignes d'inscriptions). Dentelé.*



236. 10 cents bleu	1 *	0 15
--------------------------	-----	------

1893. — *Même type. Dentelé.*

237. 10 cents orange	0 85	0 20
----------------------------	------	------

1897. — *Même type. Chiffres 10 ombrés. Dentelé.*

238. 10 cents bleu foncé	0 75	0 05
--------------------------------	------	------

Timbres-Télégraphe



1871-1900

Inscriptions. Chiffres en surcharge rouge ou violette. Dentelés.

	Neufs	Usés
239. Bleu	0 75	0 25
240. Rouge	0 60	0 50
241. Vert	0 20	0 10
242. Olive	0 60	0 15
243. Violet	0 25	0 25



1881

(Rapid tel. Company) Chiffre. Dentelés.

244. 1 cent noir	»	»	0 08
245. 5 — orange	»	»	1 *
246. 5 — brun	»	»	0 10
247. 10 — violet	»	»	0 08
248. 15 — vert	»	»	0 06
249. 20 — rouge	»	»	0 05
250. 25 — rose	»	»	0 15
251. 50 — bleu	»	»	1 *

1881. — *Idem. Taxe. Même genre, doubles. L'un des timbres portant DUPLICATE, l'autre COLLECT. Dentelés.*



COLLECT

252. 1 cent gris-violet	»	»	0 15
253. 5 — bleu	»	»	0 15
254. 15 — rouge-brun	»	»	0 10
255. 20 — vert-jaune	»	»	0 12

DUPLICATE

256. 1 cent gris-violet	»	»	0 15
-------------------------------	---	---	------

	Neufs	Usés
257. 5 cents bleu	9 5	0 15
258. 15 — rouge-brun	9 9	0 10
259. 20 — vert-jaune	9 9	0 12

La série de 14 valeurs (sans 3 et 50 c.) 1 fr. 40.
La série complète 3 francs.

Timbres pour imprimés.

1866. — Grands timbres. Émises diverses.

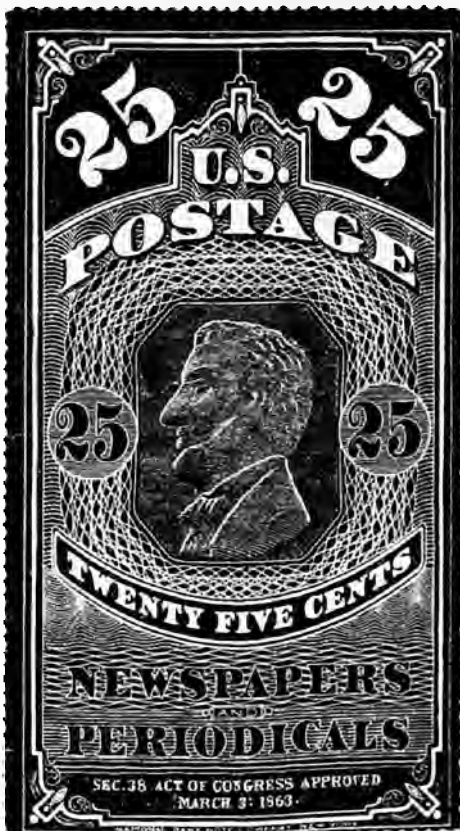

260. 5 cents bleu (Washington) bordure bleue	60	9 9
261. 10 — vert (Franklin)	20	9 9
262. 25 — rouge (Lincoln)	20	9 9
263. 5 — bleu (Washington) bordure blanche	20	9 9

1875-85. — Personnages allégoriques. Deutsches.

264. 1 cent noir	0 80	9 9
265. 2 —	0 60	9 9
266. 3 —	2 3	9 9
267. 4 —	1 50	9 9
268. 6 —	2 80	9 9
269. 8 —	3 5	9 9
270. 9 —	3 50	9 9



	Neufs	Usés
271. 10 cents noir	1 50	9 9
272. 12 — rose carmine	4	9 9
273. 24 —	5	9 9
274. 36 —	10	9 9
275. 48 —	12	9 9
276. 60 —	12	9 9
277. 72 —	18	9 9
278. 84 —	18	9 9
279. 96 —	20	9 9



280. 1 dollar 92 cents brun	20	9 9
281. 3 — vermillon	20	9 9
282. 6 — outremer	30	9 9
283. 9 — orange	50	9 9
284. 12 — vert	60	9 9
285. 24 — violet	75	9 9
286. 36 — rouge	10	9 9
287. 48 — brun	125	9 9



288. 60 dollars lilas	150	9 9
-----------------------	-----	-----

La série complète neuve 1 500 francs.

1895. *Même genre. Plus traits. Dentelés.*



	Neufs	Usés
206. 1 cent. noir	0 15	» »
207. 2 — —	0 20	» »
208. — — —	0 40	» »
209. 10 — — —	0 60	» »
210. 25 — carmin	» »	» »
211. 50 — — —	» »	» »
212. 1 doll. orange	» »	» »
213. 5 — bleu	» »	» »
214. 10 — vert	» »	» »



268. 20 dollars ardoise	» »	» »
269. 50 — carmin	» »	» »
270. 100 — lilas	» »	» »

La série complète neuve : 50 francs.

FALKLAND

POSSESSION ANGLAISE DE L'AMÉRIQUE DU SUD
 Groupe d'îles de l'Océan Atlantique connues
 sous le nom d'Iles Malouines

superficie : 10.460 kilomètres carrés.
 Population : 2.000 habitants.

Monnaies : ANGLAISES



1878-96

*Éloge de Victoria.
 Dentelés.*

1. 1 penny lie de vin	1	» »
-----------------------	---	-----

	Neufs	Usés
2. 4 pence gris-vert	0 60	0 60
3. 6 — vert	4 »	» »
4. 1 sh. brun	1 75	1 75

1891. — *Même type coupé en deux diagonalement, surcharge. Dentelés.*

5. 1 2 d. s/1 p. brun-rouge	7 50	7 50
-----------------------------	------	------

1891. — *Même type. Dentelés.*

6. 1/2 penny vert	0 10	0 15
7. 1 — rouge-brun	0 20	» »
8. 2 pence violet	0 50	» »
9. 2 1/2 — bleu	0 50	» »
10. 6 — orange	0 00	» »
11. 9 — vermillon	1 50	» »

1898. — *Éloge de Victoria. Dentelés.*



12. 2 sh. 6 p. bleu toncé	5	» »
13. 5 shill. brun-rouge	10	» »

FARIDKOT

ÉTAT DE L'INDE ORIENTALE

Rajah : Bikram Sinh.

Superficie : 10.570 kilomètres carrés.
 Population : 100.000 habitants.

Monnaies :

ROUPIE = 16 PAISA OU 16 ANNAS = 4 FOLIS



1879-86

Caractères orientaux.

1. 1 folis bien



1 2 anna.



1 paisa.

2. 1/2 anna bleu	0 70	» »
3. 1 paisa —	0 40	» »

Ces timbres, imprimés en différentes couleurs, ainsi que les types plus récemment gravés, n'ont jamais eu d'usage postal, ce ne sont que des tirages de fantaisie calculés dans le pays et dont nous avons certifié les ventes à 0 fr. 10 pièce.



1886

Timbres des Indes anglaises avec **FARIDKOT STATE** en surcharge. Dentelés.

		Noufs	Usés
4.	¼ anna vert	0 10	* *
5.	1 — brun-violet	0 25	* *
6.	2 — bleu	0 40	* *
7.	3 — orange	1 25	* *
8.	4 — olive	1 *	* *
9.	6 — bistre	2 50	* *
10.	8 — violet	2 *	* *
11.	1 rupee gris	12 *	* *

1894. — Timbre des Indes de 1891 avec la même surcharge. Dentelé.

12.	1 rupee carmin et vert	5 *	* *
-----	------------------------	-----	-----

1900. — Timbres des Indes de 1888-1899 avec la même surcharge. Dentelés.

13.	3 pies carmin	0 30	* *
14.	12 annas brun s. rouge	16 *	* *

Timbres de Service.



1886-1900

Timbres de 1886-1900 avec **SERVICE** en surcharge. Dentelés.

15.	¼ anna vert	0 15	* *
16.	1 — brun-violet	0 33	* *
17.	2 — bleu	0 75	* *
18.	3 — orange	2 *	* *
19.	4 — olive	1 50	* *
20.	6 — bistre	5 *	* *
21.	8 — violet	4 *	* *
22.	1 rupee gris	17 50	* *
23.	1 — carmin et vert	* *	* *

FERNANDO-PO

POSSESSION ESPAGNOLE DE L'AFRIQUE OCCIDENTALE

Superficie : 1.940 kilomètres carrés.

Population : 20.000 habitants.

Monnaies : 1 ESCUDO = 100 CENTIMOS (EX 1868) ; 1 PESETA = 100 CENTIMOS (EX 1880) ; 1 PESO = 100 CENTAVOS



1869

Emgic d'Isabelle II. Dentelé.

1.	20 cent. de pes. brun	45 *	57 50
----	-----------------------	------	-------

1880. — Emgic d'Alphonse XII. Dentelés.



1880



1885

		Noufs	Usés
2.	5 c. de p. vert.	7 *	7 *
3.	10 — rose	4 *	5 *
4.	50 — bleu	5 *	5 *

1882-89. — Même type. Dentelés.

5.	1 cent. de peso vert.	2 *	2 *
6.	2 — rose	3 *	3 *
7.	5 — bleu	2 50	2 50
8.	10 — brun	3 *	2 50

1885. — Timbres précédents avec **HABILITADO PARA CORREOS** et valeur en surcharge bleu. Dentelés.

9.	50 cent. pla s/2 cent. rose	4 *	4 *
10.	50 — s/5 — bleu	60 *	50 *

1893. — Timbre de 1882 avec surcharge de 1885 en noir. Dentelé.

11.	50 cent. pla sur 1 cent vert.	30 *	30 *
-----	-------------------------------	------	------

1894. — Emgic d'Alphonse XIII. Dentelé.



1894



1896-98

12.	10 c. de peso violet-brun	2 50	* *
-----	---------------------------	------	-----

1895. — Emgic d'Alphonse XIII. Dentelés.

13.	1 8 cent de p. gris	4 *	* *
14.	2 — rose	0 50	0 50
15.	5 — bleu-vert	0 60	0 40
16.	6 — violet	0 90	* *
17.	10 — carmine	5 *	* *
18.	10 — brun-rouge	1 25	1 25
19.	12½ — brun-noir	1 50	1 60
20.	20 — bleu	2 *	2 *
21.	25 — carmin	2 25	2 *

1896-98. — Timbres de 1894-1895 surchargés. Dentelés.

HABILITADO 5 c. de peso en bleu ou violet.

22.	5 c. de p. sur 2 c. rose	3 *	* *
23.	5 — 10 c. violet-brun	5 *	* *
24.	5 — 12½ c. brun	4 *	* *

5 CEN. dans un ovale.



Neufs Usés

5 cent. s. 1 1/2 c. gris	2 »	2 »
5 — s. 2 c. rose	3 50	4 »
5 — s. 3 c. bien-vert	30 »	» »
5 — s. 6 1/2 c. violet	2 75	2 75
5 — s. 10 c. brun-rouge	50 »	» »
5 — s. 12 1/2 c. brun-noir	4 »	4 »
5 — s. 20 c. bleu	3 »	3 »
5 — s. 25 c. carmin	3 »	3 »

Avec la surcharge de 1885 :

HABILITADO PARA CORREOS

50 c. de p. s. 2 c. rose	17 50	20 »
50 — s. 10 c. carmine	75 »	» »
50 — s. 12 1/2 c. brun-noir	25 »	» »

Timbre fiscal surchargé :

HABILITADO PARA CORREOS en bleu.

44. 1 cent. violet foncé	0 40	0 40
45. 2 — vert-bleu	0 40	0 40
46. 3 — brun-violet	0 40	0 40
47. 4 — orange	0 60	0 60
48. 5 — rose	0 50	0 50
49. 6 — bleu	0 90	0 90
50. 8 — brun foncé	1 »	1 »
51. 10 — vermillon	1 25	1 »
52. 15 — gris-olive	1 25	1 25
53. 20 — lie de vin	1 75	1 50
54. 40 — violet	» »	» »
55. 60 — noir	8 »	9 »
56. 80 — chocolat	10 »	» »
57. 1 peso vert pale	25 »	» »
58. 2 — bleu foncé	30 »	» »

La série complète neuve : 85 francs.

1899. — Timbre fiscal surchargé :

Fernando Poo 1899 CORREOS et nouvelle valeur.



50. 10 c. de p. s. 25 c. vert-bleu	12 50	10 »
60. 15 — s. 25 —	16 »	12 50

1900. — Timbre de 1899, Nouvelle valeur en surcharge. Dentels.



61. 50 c. de p. s. 20 c. lie de vin	2 50	2 »
62. 5 — s. 20 —	» »	2 50
63. 5 CEN. s. 20 c. lie de vin	2 »	1 75

1900. — Timbre fiscal de 1900 surchargé : **CORREOS** horizontalement 15 Cen. dans un ovale.

64. 5 Cen. s. 10 c. de p. bleu — » » 3 »

1900. — Timbre fiscal de 1900 avec **CORREOS** en surcharge transversale rouge.

65. 10 cent. de pes. bleu — » » 3 »

1900. — Timbre-pesle de 1899 avec la surcharge de 1885. Dentels.

66. 50 c. de p. s. 4 c. orange — » » 25 »



1899

Emblema d'Alphonse XIII. Dentels.

100. brun-rouge	0 30	0 30
101. —	0 30	0 30
102. —	0 30	0 30
103. —	0 40	0 40
104. —	0 30	0 40

1900. Type de 1800. Millésime 1900. Dentelés.

	Neufs	Usés
67. 1 miles noir	0 20	0 20
68. 2 — —	0 20	0 20
69. 3 — —	0 20	0 20
70. 4 — —	0 25	0 25
71. 5 — —	0 25	0 25
72. 1 cent. vert foncé	0 20	0 20
73. 2 — violet	0 20	0 20
74. 3 — rose	0 20	0 20
75. 4 — gris-violet	0 50	0 50
76. 5 — bleu	0 50	» »
77. 6 — vermillon	0 60	» »
78. 8 — gris-olive	0 75	» »
79. 10 — lie de vin	1 »	» »
80. 12 — violet foncé	1 25	» »
81. 20 — brun	1 75	» »
82. 40 — brun-jaune	2 25	» »
83. 60 — vert clair	6 »	» »
84. 80 — bleu foncé	6 »	» »
85. 1 peso brun-rouge	7 50	» »
86. 2 — vermillon	12 »	» »

FIDJI

Groupe d'îles de l'Océan Pacifique, connues aussi sous le nom d'Iles Viti. SOUS LE PROTECTORAT ANGLAIS

Superficie : 20.837 kilomètres carrés. Population : 126.500 habitants.

Monnaies : ANGLAISES

1870-71. — Chiffre et inscriptions. Dentelés.



1. 1 penny noir sur rose	15	»	»
2. 3 pence — —	»	»	»
3. 6 — — —	»	»	»
4. 9 — — —	»	»	»
5. 1 shill. — —	»	»	»



1871

Lettres C. R. et couronne dans un cercle. Dentelés.

6. 1 penny bleu	2	»	»
7. 3 pence vert	2	»	»
8. 6 — rose	0	»	»

1872. — Timbres de 1871, surchargés. Dentelés.

9. Two cents s 1 p. bleu	2	»	»
10. Six — s 3 p. vert	5	»	»
11. Twelve — s 6 p. rose	8	50	7 50

1874. — Timbres de 1872 avec A. R. en surcharge noire. Dentelés.



1874



1874

	Neufs	Usés
12. 2 cents s 1 p. bleu	»	» 30
13. 6 — s 3 p. vert	»	» »
14. 12 — s 6 p. rose	»	» 40

1875. — Timbres de 1874 avec nouvelle valeur en surcharge. Dentelés.

15. 2 d. s 6 cents s 3 p. vert	»	» 50
16. 2 d. s 12 — s 6 p. rose	»	» 150

1876. — Timbres de 1871 avec les lettres VR cubiques en surcharge. Dentelés.

17. 1 penny bleu	1	50	»
18. Two pence s/3 p. vert	3	»	»
19. Four — s/3 p. lilas	3	50	3 50



20. 6 pence rose	2	50	3
------------------	---	----	---

1879-80. — Même type. Lettres VR gauches et couronne dans un cercle. Dentelés.



1880



1882

21. 1 penny bleu	0	40	0 40
22. Two pence s 3 p. vert	2	»	2 »
23. 2 pence vert	0	60	0 60
24. 6 — rose	1	»	1 »

1882. — Emble de Victoria à gauche. De 1871

25. 1 shill. brun	2	»	1 50
26. 3 — noir et rose	10	»	10 »

1883. — Type de 1870. Dents.
valeur en surcharge. Dents.

Four pence s/2 p. lilas 2 * * *

1891-92. — Timbres précédents surchargés. Dents.



12 d.	s/1 penny	bleu	5 *	* *
2 1/2 d.	s/2 pence	vert	4 *	* *
Four pence	s/1 penny	lilas	3 50	* *
5 d.	s/4 pence	lilas	12 50	* *
Five pence	s/6	rose	3 *	* *

1891-92. — Genre de 1882. Dents.



12 penny	gris-bleu	0 10	0 12
2 1/2 pence	brun-rouge	0 50	0 50
4	lilas	0 60	0 75

1893-96. — Indigènes dans un bateau. Dents.

1 penny	noir	0 35	0 30
1	lilas	0 20	0 12
2 pence	vert	0 40	0 15
2	bleu	1 *	1 *

FINLANDE

GRAND-DUCHÉ DE RUSSIE

Superficie : 375.612 kilomètres carrés.
Population : 2.538.400 habitants.

Monnaies : MARK = 100 PENNI.
ROUBLE = 100 KOPECKS

1856. Armoiries dans un ovale.



bleu (O. P. 25 fr.)	120 *	45 *
rose (O. P. 4 fr.)	50 *	7 *

1860. — Armoiries. Dents en serpentins.



1860



1866

3.	5 kop.	bleu sur azure	15 *	3 *
4.	10	rose sur rose	7 50	0 60

1866-70. — Même genre. Dents en serpentins.

5.	5 penni	violet-brun s/lilas	5 *	1 *
6.	8	noir s/vert	4 *	1 *
7.	10	— s/cham	7 *	1 20
8.	20	bleu s/azure	6 *	0 15
9.	40	rose s/lilas	7 *	0 20
10.	1 mark	brun	50 *	20 *



1875-82

Armoiries.
Chiffres
aux quatre angles.
Dents.

11.	2 penni	gris	0 30	0 10
12.	5	orange	1 25	0 05
13.	8	vert	3 *	1 00
14.	10	brun	5 *	0 15
15.	20	bleu	5 *	0 02
16.	25	rose	5 *	0 05
17.	32	carmin	7 50	0 40
18.	1 mark	lilas	25 *	0 40

1883. — Même type. Dents.

19.	5 penni	vert	0 75	0 02
20.	10	rose	1 *	0 03
21.	20	orange	1 50	0 01
22.	25	bleu	1 25	0 05
23.	1 mark	gris et rose	5 *	0 20
24.	5	vert et rose	25 *	15 *
25.	10	brun et rose	55 *	20 *

1889-90. — Même genre. Chiffres aux angles supérieurs seulement. Inscriptions russes et finlandaises dans le bas. Dents.



26.	2 penni	gris	0 10	0 04
27.	5	vert	0 12	0 01
28.	10	rose	0 25	0 04

		Neufs	Usés
29.	20 penni orange	0 40	0 01
30.	25 — bleu	0 50	0 02
31.	1 mark gris et rose	1 50	0 10
32.	5 — vert et rose	7 50	5 »
33.	10 — brun et rose	14 »	6 »

1891. — Types des timbres de Russie avec petits cercles autour des armoiries. Dentelés.



34.	1 kopeck orange	0 08	0 10
35.	2 — vert	0 10	0 10
36.	3 — rose	0 15	» »
37.	4 — carmin	0 15	» »
38.	7 — bleu foncé	0 25	0 08
39.	10 — —	0 50	0 20
40.	14 — — et rouge	0 75	» »
41.	20 — — et carmin	1 »	0 40
42.	25 — lilas et vert	1 75	» »
43.	50 — — —	2 »	1 75



44.	1 roubr. brun et orange	4 »	3 50
45.	3 1/2 — noir et gris	15 »	12 »
46.	7 — noir et jaune	30 »	» »

FRANCE

RÉPUBLIQUE

Président : Emile Loubet

Superficie : 536,408 kilomètres carrés.
Population : 38,517,975 habitants.

Monnaies : FRANC = 100 CENTIMES.

RÉPUBLIQUE



1849

—
Tête de République.

1.	10 cent. bistre	10 »	2 50
----	-----------------	------	------

		Neufs	Usés
2.	10 cent. bistre foncé	20 »	3 »
3.	15 — vert	175 »	7 50
4.	20 — noir sur blanc	1 50	0 10
5.	20 — — jaune	2 »	0 10
6.	25 — bleu	25 »	0 08
7.	25 — bleu foncé	60 »	0 12
8.	40 — orange	25 »	3 »
9.	1 franc carmin	60 »	4 »
10.	1 — rouge-brun	100 »	8 »
11.	1 — vermillon	300 »	de 150 à 200

Timbre non émis

12.	20 cent. bleu	40 »	»
-----	---------------	------	---



1852

—
Timbres de la Présidence
Éthée
de Louis Napoléon
Légende :
Répub. Franc.

13.	10 cent. bistre	100 »	3 »
14.	25 — bleu	35 »	0 1

EMPIRE



1853

—
Éthée
de Napoléon III
Légende :
Empire Franc.

15.	25 cent. bleu	12 »	1 75
16.	1 franc carmin	35 »	20 »

1854-60. — Même type. Non dentelés.

17.	1 cent. olive	0 60	0 1
18.	1 — vert-bronze	1 »	0 1
19.	5 — vert	8 »	0 1
20.	5 — vert foncé	20 »	0 3
21.	10 — jaune	20 »	0 25
22.	10 — bistre	2 50	0 6
23.	10 — bistre-brun	8 »	0 05
24.	20 — bleu	1 50	0 05
25.	20 — bleu foncé	6 »	0 05
26.	20 — bleu noir	12 »	0 0
27.	20 — bleu sur azure	75 »	0 25
28.	20 — bleu sur verdâtre	» »	2 25
29.	40 — orange	20 »	0 05
30.	40 — orange vit.	» »	0 05
31.	80 — rose	50 »	0 15
32.	80 — carmin	50 »	0 15
33.	80 — carmin foncé	40 »	0 25

1862. — Idem. Dentelés.

34.	1 cent. olive	0 10	0 04
35.	5 — vert	0 50	0 05
36.	10 — bistre	1 50	0 05
37.	20 — bleu	0 60	0 05
38.	40 — orange	4 »	0 05
39.	80 — rose	4 »	0 10

1862. — *Même effigie, laurée. Dentelés.*



	Neufs	Usés
1 centime olive	0 10	0 05
2 — brun-rouge	0 10	0 08
4 — gris	0 50	0 15
10 — bistre	0 75	0 01
20 — bleu	0 60	0 00
50 — brun	3 *	0 03
100 — orange	4 *	0 02
80 — rose	5 *	0 05

1869. — *Même effigie, Grand format. Dentelés.*



5 cent. lilas

RÉPUBLIQUE



SIEGE DE PARIS

1870-71

Type de 1849.
Dentelés.

10 centimes bistre	1 25	0 20
20 — bleu	1 *	0 05
40 — orange	2 *	0 01

1871. — *Type de 1862, Effigie de Napoléon. Dentelés.*

1 cent. vert sur azuré

EMISSION PROVISOIRE DE BORDEAUX
pour la Province

1870. — *Tête de République. Lithographiés.*



1^{re} type.

1 cent. olive	0 40	0 50
brun-rouge	3 *	2 25

55.	4 cent. gris	2 50	2 50
56.	5 — vert	1 50	0 40
57.	10 — bistre	7 *	0 30
58.	10 — jaune	15 *	0 50



2^e type



3^e type

59.	20 cent. bleu (1 ^{re} type <i>Ombres du cou pointillés</i>)	* *	3 50
60.	20 — bleu (2 ^e type <i>Petites inscriptions</i>)	6 *	0 10
61.	20 — bleu (3 ^e type <i>Inscriptions plus grandes</i>)	8 *	0 05
62.	30 — brun	3 *	1 20
63.	40 — orange	2 *	0 40
64.	40 — rouge-orange	8 *	1 25
65.	80 — rose	2 50	1 25

Emissions régulières



1871

Tête de République.
Gros chiffres,
Dentelés.

66.	1 cent. olive	0 10	0 02
67.	2 — brun	0 10	0 01
68.	4 — gris	0 40	0 10
69.	5 — vert	0 50	0 01
70.	10 — bistre sur rose	1 50	0 01
71.	15 — bistre	2 *	0 02
72.	30 — brun	2 *	0 02
73.	80 — rose	2 50	0 04



1871

Même type.
Petits chiffres,
Dentelés.

74.	10 cent. bistre sur rose	1 25	0 02
75.	15 — bistre	1 50	0 01
76.	25 — bleu	0 60	0 00

Erreur.

77. 15 cent. bistre sur rose. 250 * 200 *
Ce timbre se tenant avec un autre de 10 centimes à une valeur supérieure.

NOTA. — Avant l'exécution définitive des émissions que nous venons de décrire, il a été procédé, à la Monnaie de Paris, à un grand nombre de tirages, en diverses couleurs et sur différents papiers. Ces essais sont des plus intéressants.

Nous rappelons à nos Clients que nous avons un très grand assortiment de timbres français, neufs et oblitérés, en pairs et en blocs de quatre. Nous sommes à leur disposition pour leur en faire de beaux envois à choix.

Nous mettons en vente plusieurs sortes de ces essais aux prix suivants :

13 différents, Empire et République	1 25
25	4 »
50	Empire non lavé, lavé et République 1848. Présidence.
100	Empire non lavé, lavé et République
	70 »

Nous nous tenons également à la disposition des amateurs, pour leur adresser, sur leur demande, de magnifiques envois de variétés de ces timbres.



1876

Grande allégorique :
— La Paix et Mercure
1^{er} type.
— La lettre N de l'NV,
sous le B de République.
Dentelés.

	Noms	Uses
78.	1 cent. vert	0 40
79.	2 — — — — —	7 50
80.	4 — — — — —	0 50
81.	5 — — — — —	8 »
82.	10 — — — — —	1 75
83.	15 — — — — — gris	6 »
84.	20 — — — — — brun	1 »
85.	25 — — — — — bleu ciel	100 »
86.	30 — — — — — brun	5 »
87.	40 — — — — — orange	15 »
88.	75 — — — — — carmin	8 »
89.	1 franc olive	8 »

1876. — Groupe allégorique, 2^e type. — La lettre X de l'NV, sous l'V de République, Dentelés.



	1 ^{er} type	2 ^e type
90.	1 cent. vert	0 20
91.	5 — — — — —	0 10
92.	7 — — — — —	0 50
93.	10 — — — — —	4 »
94.	15 — — — — — gris	1 30
95.	25 — — — — —	2 4 »
96.	30 — — — — — brun	1 30
97.	40 — — — — — brun	0 20
98.	75 — — — — — rose	4 »
99.	1 franc vert bronze	1 25

Timbre non lavés.

100.	20 cent. bleu gris type	5 »
	1877. — Idem, Dentelés.	4 »



101. 1 cent. noir s'indique (Erreur) 7 »

	Noms	Uses
102.	1 cent. noir s'gris	0 40
103.	2 — — — — — s'orange	0 50
104.	1 — — — — — brun	0 50
105.	5 — — — — — ocre	0 30
106.	4 — — — — — brun-violet	0 30
107.	10 — — — — — noir s/violet	0 15
108.	15 — — — — — bleu	0 30
109.	20 — — — — — rouge s/vert	0 20
110.	25 — — — — — noir s/rouge	4 »
111.	35 — — — — — violet s/jaune	2 50
112.	40 — — — — — rouge	0 50
113.	5 francs violet	13 »
114.	5 — — — — — violet-rouge	13 »

1878-84. — Idem, Dentelés.

115.	5 cent. gris	0 05
116.	25 — — — — — jaune	0 75

1886-90. — Idem, Dentelés.

117.	25 cent. noir s/rose	0 30
118.	50 — — — — — rose	0 75
119.	75 — — — — — violet s/jaune	1 25

1892. — Idem, Papier quadrillé, Dentelés.

120.	15 cent. bleu	0 20
	1898. — Idem, Dentelés.	0 10

1898-1900. — Remise en cours du 1^{er} type, chiffres de la valeur plus gros, Dentelés.

121.	5 cent. vert-jaune	0 10
	1898-1900. — Remise en cours du 1 ^{er} type, chiffres de la valeur plus gros, Dentelés.	0 10

122.	5 cent. vert-jaune	0 10
123.	10 — — — — — noir s/violet	0 15
124.	50 — — — — — rose	0 60
125.	2 francs brun s'azurc (O 6 25)	2 40

1900. — Types divers, Dentelés.



126.	1 cent. gris	0 02
127.	2 — — — — — brun-bleu	0 03
128.	3 — — — — — rouge-orange	0 04
129.	4 — — — — — brun	0 03
130.	5 — — — — — vert	0 00
131.	10 — — — — — rose	0 10
132.	15 — — — — — orange	0 25
133.	20 — — — — — brun-violet	0 30
134.	25 — — — — — bleu	0 50
135.	50 — — — — — violet	0 50

136. 40 cent. rouge et bleu
 0 50 || 137. | 50 — — — — — brun et bleu | 0 60 |

		Neufs Usés	
158.	1 franc vert et olive	1 10	0 05
159.	— — — — — lilas et jaune (O 0,50)	2 40	0 50
160.	— — — — — bleu et chamais (O 0,50)	3 25	0 75



Timbres-Taxe.

1859

—
Valeur dans un carré.

111.	10 cent. noir (Lithographie)	100 »	7 »
112.	10 — — — — — (Typographie)	0 20	0 20

1863-70. — Idem.

113.	15 cent. noir (Typographie)	0 35	0 25
114.	15 — — — — — (Lithographie)	3 50	» »

1871-78. — Idem.

115.	25 cent. noir	1 »	0 40
116.	30 — — — — —	0 75	0 60
117.	40 — — — — — bleu	10 »	10 »
118.	60 — — — — — bistre	12 »	» »
119.	60 — — — — — bleu	0 70	0 70



1881

—
Ornements et valeur dans une bandelet Dentelés.

150.	1 cent. noir	0 02	0 02
151.	2 — — — — —	0 08	0 08
152.	3 — — — — —	0 10	0 10
153.	4 — — — — —	0 12	0 12
154.	5 — — — — —	0 15	0 05
155.	10 — — — — —	0 30	0 02
156.	15 — — — — —	0 36	0 05
157.	20 — — — — —	0 50	0 30
158.	30 — — — — —	0 50	0 02
159.	40 — — — — —	0 75	0 60
160.	50 — — — — —	0 75	0 20
161.	60 — — — — —	1 »	0 25
162.	1 franc	2 25	2 25
163.	2 — — — — —	4 »	4 »
164.	3 — — — — —	10 »	10 »

Il existe des falsifications très dangereuses des 1, 2 et 3 francs noir; pour les reconnaître, demander la brochure spéciale.

1884. — Idem.

165.	1 franc brun-rouge	1 50	0 30
166.	2 — — — — —	2 50	2 50
167.	3 — — — — —	7 »	3 50

1894. — Idem.

168.	1 cent. bleu	0 08	0 01
169.	5 — — — — — brun	0 15	0 00
170.	10 — — — — — vert	0 20	0 00
171.	20 — — — — — rouge-orange	2 »	0 25
172.	40 — — — — — carmin	0 34	0 00
173.	50 — — — — — violet	0 60	0 05
174.	1 franc rose et crème	2 50	2 75

Les timbres brun sur crème n'a jamais eu cours en France; les exemplaires qui ont été offerts sont des blancs à l'usage des Colonies françaises, faussement dentelés; demander la brochure spéciale.



Timbres-Télégraphe. 1868

—
Aigle impériale dans un ovale. Non dentelés.

		Neufs	Usés
175.	25 cent. rose	12 »	2 50
176.	50 — — — — — vert	5 »	2 50
177.	1 franc orange	30 »	5 »
178.	2 — — — — — violet	8 »	2 25

1868. — Même type. Dentelés.

179.	25 cent. rose	7 »	1 40
180.	50 — — — — — vert	2 »	0 12
181.	1 franc orange	2 50	0 08
182.	2 — — — — — violet	4 »	0 20



Timbres pour Journaux. 1868

—
Armoiries de l'Empire.

183.	2 cent. lilas	5 »	2 »
184.	2 — — — — — bleu	10 »	7 »
185.	2 — — — — — rose	8 »	» »

1868. — Idem. Dentelés.

186.	2 cent. lilas	0 25	» »
187.	2 — — — — — bleu	0 80	0 50
188.	2 — — — — — rose	4 50	2 50
189.	5 — — — — — lilas	25 »	12 50
190.	5 — — — — — bleu	40 »	» »
191.	5 — — — — — rose	100 »	» »

FUNCHAL

POSSESSION PORTUGAISE DE L'AFRIQUE (District de l'île Madère)

Monnaies : PORTUGAISES

1892. — Effigie de Don Carlos 1^{er}. Dentelés.



1892



1897

1 re. 5 reis. Entier 0 10 0 10

	Neufs	Usés
2. 10 reis lilas	0 15	0 15
3. 15 — brun	0 25	0 25
4. 20 — violet	0 35	0 30
5. 25 — vert	0 25	0 10
6. 50 — bleu	0 60	0 25
7. 75 — carmin	1 »	1 »
8. 80 — vert-jaune	1 »	1 »
9. 100 — brun sur jaune	1 20	1 »
10. 150 — carmin sur rose	2 »	2 »
11. 200 — bleu sur bleu	2 50	2 75
12. 300 — bleu sur saumon	3 25	3 50

1897. — Effigie de Don Carlos I^{er}.
Nom et chiffre de la valeur en noir. Deutelés.

13. 2 1/2 reis gris	0 03	0 03
14. 5 — orange	0 04	0 04
15. 10 — vert-jaune	0 08	» »
16. 15 — chocolat	0 15	» »
17. 20 — lilas	0 15	» »
18. 25 — vert-bleu	0 20	0 05
19. 50 — bleu	0 35	0 15
20. 75 — rose	0 75	0 75
21. 80 — violet	0 75	0 75
22. 100 — bleu sur bleu pâle	0 70	0 55
23. 150 — brun — jaune	1 10	» »
24. 200 — violet — lilas	1 40	1 »
25. 300 — bleu — rose	2 »	1 50
26. 500 — noir — bleu	3 25	» »

1898. — Même type. Deutelés.

27. 15 reis vert	0 10	» »
28. 25 — carmin	0 15	» »
29. 65 — bleu-vert	0 50	0 20
30. 115 — saumon sur chair	0 75	» »
31. 150 — brun sur jaune	0 00	0 50
32. 180 — gris sur rose	1 25	» »

GABON

POSSESSION FRANÇAISE DE L'AFRIQUE OCCIDENTALE
(Aujourd'hui réuni au Congo français).

Monnaies : FRANÇAISES

1886. — Timbres des Colonies françaises de 1881
avec GAB et valeur en surcharge. Deutelés.



1886



1886

1. 5 s/ 20 c. rouge s/ vert	22 50	22 50
2. 10 s/ 20 —	25 »	25 »
3. 25 s/ 20 —	3 »	» »
4. 50 s/ 15 c. bleu	60 »	» »
5. 75 s/ 15 —	60 »	» »

1889. — Timbres des Colonies françaises de 1881.
avec nouvelle valeur en surcharge. Deutelés.

6. 15 s/ 10 c. noir s. violet	50 »	40 »
7. 15 s/ 1 fr. olive	30 »	18 »
8. 25 s/ 5 c. vert	10 »	7 50
9. 25 s/ 10 c. noir sur violet	» »	35 »
10. 25 s/ 75 c. rose	» »	25 »

1889. — Timbres-taxe des Colonies françaises des
GABON TIMBRE et valeur en surcharge.
Deutelés.



11. 15 s/ 5 cent noir	10 »	12 »
12. 15 s/ 30 —	100 »	100 »
13. 25 s/ 20 —	4 50	4 25

1889. — Vignettes rectangulaires
avec GAB en surcharge.

14. 15 cent. noir sur rose	50 »	30 »
15. 25 — noir — vert	15 »	15 »

GAMBIE

POSSESSION ANGLAISE DE L'AFRIQUE OCCIDENTALE

Superficie : 179 kilomètres carrés.
Population : 14.750 habitants.

Monnaies : ANGLAISES



1869

Effigie en relief
de Victoria.

1. 4 pence brun	50 »	25 »
2. 6 — bleu	28 »	22 »

1880. — Même type. Deutelés.

3. 1/2 penny orange	0 60	1 »
4. 1 — violet-brun	1 25	1 50
5. 2 pence rose	6 »	6 »
6. 3 — bleu clair	5 »	» »
7. 6 — bleu	15 »	12 »
8. 1 shill. vert	50 »	45 »

1886-87. — Même type. Deutelés.

9. 1/2 penny vert-gris	0 15	» »
10. 1 — carmin	0 40	» »
11. 2 pence orange	0 60	» »
12. 2 1/2 — bleu	0 60	» »
13. 3 — gris	1 »	» »
14. 4 — brun	1 »	» »
15. 6 — olive	1 50	» »
16. 1 shill. violet	2 50	» »



1898

Nouvelle effigie
de Victoria.
Valeur dans un contour
Deutelés.

17. 1/2 penny vert	0 15	» »
18. 1 — rose	0 20	0 20

Neufs Usés

2 pence orange et violet	0 50	* *
— en	0 50	* *
— lilas-rouge et bleu	1 *	* *
— brun et bleu	1 *	* *
— olive et carmin	1 50	* *
— 1 shill. lilas et vert	2 50	* *

GIBRALTAR

VILLE AU SUD DE L'ESPAGNE

sur la Méditerranée, appartenant à l'Angleterre.

Superficie : 77 kilomètres 220.
Population : 27 500 habitants.

Monnaies : ANGLAISES ET ESPAGNOLES

1886

Timbres des Bermudes avec GIBRALTAR en surcharge. Dentelés.



1/2 penny vert	0 40	0 75
1 — rose	1 *	0 60
2 pence violet	12 *	10 *
— bleu	6 *	1 50
— orange	15 *	15 *
6 — lilas	10 50	24 *
1 shill. bistre	10 50	65 *



1886

Effigie de Victoria. Cadres variés. Dentelés.

1 penny vert	0 10	0 05
— rose	0 15	0 05
2 pence lilas-brun	1 50	1 25
— bleu	0 40	0 15
— orange	12 *	10 *
— violet	20 *	15 *
— 1 shill. bistre	50 *	50 *

1889 Timbres précédents avec nouvelle valeur en surcharge noire. Dentelés.



5 cent. 1/2 p. vert	1 *	1 *
10 — 1 p. rose	0 40	0 60
25 — 2 p. lilas-brun	2 25	2 25
25 — 2 p. bleu	0 40	0 75
40 — 4 p. orange	2 25	4 *
50 — 6 p. violet	2 50	* *
75 — 1 s. bistre	4 *	* *

1889. — Même effigie. Cadres divers. Dentelés.

22. 5 centimos vert	0 10	0 05
23. 10 — rose	0 15	0 05
24. 25 — bleu	0 40	0 10
25. 40 — rouge-brun	0 60	0 60
26. 50 — violet	0 40	0 75
27. 75 — olive	3 50	3 25
28. 1 pes. bistre	5 *	5 *
29. 5 — gris	6 *	6 *

1895. — Idem. Dentelés.

30. 20 cent. gris-olive	0 50	0 50
31. 1 pes. bistre et bleu	1 50	* *
32. 2 — noir et carmin	2 50	* *

1898. — Même genre. Inscriptions de la valeur en couleur. Dentelés.

33. 2 pence lilas-rose et bleu	0 40	0 40
34. 4 — brun-orange et vert	0 75	0 75
35. 6 — violet et rouge	1 10	1 10
36. 1 shill. bistre et carmin	2 *	2 *

GRANDE-BRETAGNE

ROYAUME — EUROPE

Roi : Édouard VII

Superficie : 314,628 kilomètres carrés.
Population : 59 280,000 habitants.

Monnaies : POUND = 20 SHILLINGS
1 SHILLING = 12 PENCE

NOTA. — Nos prix s'entendent pour les numéros de planches les plus ordinaires.

1840. — Effigie de la reine Victoria. V R aux angles supérieurs.

1. 1 penny noir	300 *	* *
-----------------	-------	-----

1840. — Même effigie.

Croix de Malte aux angles supérieurs.



1840



1841

2. 1 penny noir	20 *	0 60
3. 2 pence bleu	175 *	4 *

1841. — Idem.

4. 1 p. rouge-brun sur azure	1 25	0 62
------------------------------	------	------

1841. — Idem. Ligne blanche au-dessus et au-dessous de l'effigie.

5. 2 pence bleu	10 *	0 20
-----------------	------	------



1847-54

Timbres octogones en relief.

6. 6 pence violet	125 *	4 *
-------------------	-------	-----

	Neufs	Usés
7. 10 pence brun	100 *	8 *
8. 1 shill. vert	150 *	4 *

Les mêmes découpés sans marges.

6 bis. 6 pence violet	» *	0 75
7 bis. 10 — brun	» *	2 *
8 bis. 1 shill. vert	» *	0 75

1854. — Types de 1840-41. Dentelés.

9. 1 penny rouge-brun sur bleu	6 *	0 05
10. 2 — bleu sur blanc	37 50	0 20
11. 1 — rouge-carmin s/blanc	0 75	0 02

1855-57. — Même effigie. Autres variétés. Dentelés.



12. 4 pence rose sur azure	» *	3 *
13. 4 — rose sur blanc	20 *	0 05
14. 6 — lilas	18 *	0 15
15. 1 shill. vert	52 *	0 75



1858-64

Types de 1840-41, lettres aux quatre angles. Dentelés.

16. 1 penny rouge-carmin	0 50	0 01
17. 2 pence bleu	1 50	0 05

1862. — Genre de 1855-57. Petites lettres aux quatre angles. Dentelés.

18. 3 pence rose	10 *	2 25
19. 4 — rouge	8 *	0 06
20. 6 pence lilas	15 *	0 30



21. 9 pence bistre	15 *	4 *
22. 1 shill. vert	20 *	1 *

1865-67. — Idem. grandes lettres aux quatre angles. Dentelés.



	Neufs	Usés
23. 5 pence rose	5 *	0 05
24. 2 — rouge	7 50	0 25
25. 6 — violet	7 50	0 25



26. 9 pence bistre	12 *	3 50
27. 10 — brun-rouge	20 *	2 50
28. 1 shill. vert	10 *	0 25
29. 2 — bleu	40 *	1 25
30. 5 — rose grand format	60 *	4 15

1870. — Même effigie. Types directs. Dentelés.



31. 1/2 penny rouge-carmin	0 40	0 05
32. Three half p. rouge-carmin	2 50	0 25



1872-73

Même effigie. Dentelés.

33. 6 pence brun	20 *	1 *
34. 6 — brun-clair	20 *	1 *
35. 6 — gris	13 *	0 50

1873-77. — *Types antérieurs.*
des angles sur fond blanc.
Dentelés.

	Neufs	Usés
2 pence carmine	5 9	0 03
rose	4 50	0 03
gris	5 9	0 15
vert	10 9	0 50



4 pence rouge-pâle	25 9	3 9
8 — orange	12 9	2 25
4 — vert-olive	8 9	1 9

1878. — *Même effigie. Grand format.*
Dentelés.



10 shill. gris	400 9	24 9
1 pound brun-lilas	700 9	40 9

1880. — *Même effigie. Cadres variés.*
Dentelés.



1 penny vert	0 50	0 01
brun-rouge	0 25	0 00
2 pence brun-rouge	2 9	0 15
rose	2 50	0 20
bleu	2 50	0 05
gris-bistre	3 9	0 30
violet-noir	3 9	0 20
br. brique	7 50	1 4
brun	150 9	60 9

1881. — *Même effigie. Dentelé.*



1881



1883

	Neufs	Usés
54. 1 penny lilas	0 15	0 00

1883. — *Même genre, valeur en surcharge carmin.*
Dentelés.

55. 3 pence lilas	2 50	0 75
56. 6 — —	4 9	0 75

1884. — *Même effigie. grand timbre oblong.*
Dentelé.



57. 5 pounds orange	9 9	42 50
---------------------	-----	-------

1883-84. — *Petite effigie. Dentelés.*

58. 1 2 penny ardoise	0 25	0 02
59. 1 1/2 — lilas	2 9	0 25
60. 2 pence —	4 9	0 40
61. 2 1/2 —	1 25	0 04
62. 3 —	4 9	0 30



63. 4 pence vert	6 9	0 60
64. 5 —	2 50	0 35
65. 6 —	2 50	0 20
66. 9 —	10 9	6 9
67. 1 shill. —	10 9	0 60



grands formats.

	Neufs	Usés
68. 2 shill. 6 p. lilas	5 *	0 30
69. 5 — rose	10 *	0 65
70. 10 — bleu	17 50	3 *



71. 1 pound brun-lilas	***	18 *
------------------------	-----	------

1887-92. — Même effigie, nouveaux cadres, Dentelés.



72. 1 1/2 penny rouge	0 10	0 00
73. 1 1/2 — lilas et vert	0 20	0 00
74. 2 pence vert et rouge	0 50	0 00
75. 2 1/2 — violet sur bleu	0 40	0 00
76. 3 — brun sur jaune	0 30	0 02
77. 4 — brun et vert	0 70	0 02
78. 4 1/2 — rouge et vert	0 75	0 08



79. 5 pence lilas et bleu	0 75	0 05
80. 6 — violet sur rouge	1 *	0 05
81. 0 — bleu et lilas	1 25	0 10
82. 10 — rouge et lilas	1 50	0 10

	Neufs	Usés
83. 1 shill. vert	2 50	0 01
84. 1 pound — (Grand format)	8 *	8 *

1900. — Mêmes types, Dentelés.

85. 1 1/2 penny vert	0 40	0 00
86. 1 shill. commun et vert	2 25	0 20

Timbres de Service



1882

Timbres de 1882-85 avec I. R. OFFICIAL en surcharge, Dentelés.

87. 1 1/2 penny vert	** *	0 50
88. 1 — lilas	1 *	0 02
89. 6 pence gris	7 50	0 50

1884-85 — Timbres de 1883-84 avec I. R. OFFICIAL en surcharge, Dentelés.

90. 1 1/2 penny ardoise	2 50	0 25
91. 2 1/2 pence lilas	** *	12 50
92. 1 shill. vert	** *	40 *
93. 5 — rose	** *	100 *
94. 10 — bleu	** *	1 00 *
95. 1 pound brun-violet	** *	600 *

1887-92. — Timbres de 1887-92 avec I. R. OFFICIAL en surcharge, Dentelés.

96. 1 1/2 penny vermillon	0 50	0 01
97. 2 1/2 pence violet & bleu	** *	0 40
98. 1 shill. vert	** *	2 25
99. 1 pound	** *	70 *

1900. — Même type, Dentelés.

100. 1 1/2 penny vert	** *	0 50
-----------------------	------	------



1896. — Timbres de 1881-87 avec ARMY OFFICIAL en surcharge, Dentelés.

101. 1 1/2 penny rouge	0 40	0 01
102. 1 — lilas	0 60	0 01
103. 2 1/2 pence violet sur bleu	1 75	0 50

1900. — Même type, Dentelés.

104. 1 1/2 penny vert-bleu	0 40	0 05
----------------------------	------	------

1896. — Timbres de 1881-87 avec O. W. (Office of Works) en surcharge noire, Dentelés.

105. 1 1/2 penny rouge	25 *	0 00
106. 1 — lilas	25 *	0 50

Timbres de Service pour Colis-Postaux



1883

Timbres de 1881-83.
0.6c
GOV. PARCELS
en surcharge.
Dentelés.

	Neufs	Usés
187. 1 penny lilas	9 »	5 »
188. 1 pence vert	9 »	12 »
189. 1/2 pence	9 »	8 50
190. 1/4 pence	9 »	6 50

1888-98. — Timbres de 1887, avec la même surcharge. Dentelés.

191. 1 penny lilas	2 50	0 25
192. 1/2 — lilas et vert	6 »	0 20
193. 1 pence vert et rouge	9 »	0 30
194. 1/2 — rouge et vert	9 »	3 50
195. 1/4 — violet sur rouge	10 »	0 30
196. 1/2 — bleu et lilas	9 »	0 60
197. 1/4 shill. vert	9 »	1 75

Timbres Télégraphe

1876. — Même emp. Dentelés.

198. 1 penny brun-rouge	2 »	1 »
199. 1 pence rose	3 »	2 50
200. 1/2 — vert pâle	10 »	3 »
201. 1/4 — gris	6 »	3 50
202. 1/2 shill. vert	6 »	1 »
203. 1/4 — ardoise	37 50	2 50



204. 1/2 shill. carmin.	ED »	2 25
205. 1/4 — gris	» »	4 50



206. 1 pound brun-violet	» »	15 »
207. — orange	» »	65 »

1880. — Idem. Dentelés.

208. 1 penny rouge-orange	1 25	1 25
209. 1/2 — brun-orange	15 »	5 »

GRÈCE

ROYAUME — EUROPE

Roi : Georges I^{er}

Superficie : 65,119 kilomètres carrés.
Population : 2,435,806 habitants.

Monnaies : DRACHME = 100 LEPTA

1861



Tête de Mercure
impression
très soignée, dité de
Paris,
sans chiffre au revers,
sauf pour le 10.

	Neufs	Usés
1. 1 lepton brun	20 »	12 50
2. 2 lepta bistre	2 »	2 »
3. 5 — vert	10 »	3 50
4. 10 — orange sur azure	35 »	12 »
5. 20 — bleu	9 »	1 75
6. 40 — violet sur azure	5 »	3 »
7. 80 — rose	8 »	3 50

1861-62. — Même type. Impression d'Athènes soignée. Chiffres au revers pour le 20 lepta.

8. 1 lepton brun-jaune	1 50	» »
9. 2 lepta bistre clair	0 60	» »
10. 20 — bleu pâle	» »	1 50

(Ce tirage se distingue des suivants par les ombres du cou qui sont moins longues et plus nettes.)

1862-69. — Même type. Impression d'Athènes plus empâtée. Chiffres au revers (excepté pour les 1 et 2 lepta).

11. 1 lepton brun	0 15	0 05
12. 2 lepta bistre	0 15	0 15
13. 5 — vert sur verdâtre	1 50	0 05
14. 10 — orange sur azure	3 »	0 05
15. 20 — bleu	2 50	0 05
16. 20 — bleu foncé	5 »	0 05
17. 20 — bleu sur bleu	» »	0 40
18. 40 — violet sur azure	4 »	0 10
19. 80 — rose	2 »	0 15

1870-76. — Même type. Papier chamois clair. Chiffres au revers.

20. 5 lepta vert	3 »	0 60
21. 10 — orange	8 »	0 15
22. 20 — bleu	5 »	0 10
23. 40 — terre cuite	2 »	2 50

1875. — Même type. Impression de Paris très soignée.

24. 30 lepta brun sur chamois	40 »	4 »
25. 60 — vert sur verdâtre	2 »	2 25

1876. — Même type. Impression d'Athènes, plus empâtée.

26. 30 lepta brun foncé s. chamois	4 »	0 10
27. 60 — vert sur chamois	40 »	5 »

1879-80. — Même type. Papier jaunâtre. Sans chiffres au revers.

28. 5 lepta vert	0 00	0 04
29. 10 — jaune-orange	1 25	0 03
30. 20 — bleu	15 »	2 »
31. 40 — violet	6 »	0 15

La Maison Th. LEMAIRE, disposant de gros capitaux demande à acheter Collections de toute importance, lots de Timbres variés et stocks gouvernementaux.

1882-83. — Même type. Même légende.
Sans chiffres.

32.	20	lepta	carmin	Uses
33.	20	—	rose	0 20
34.	50	—	bleu ciel	0 05

Neufs	Uses
25	0 20
2	0 05
10	0 20



1886-88

Publiez de Messire
Chapuisson soutire
de Belgique.

32.	1	lepton	brun	0 15	0 10
36.	2	lepta	bistre	1 25	1 50
37.	5	—	vert	0 50	0 08
38.	10	—	orange	1 50	0 15
39.	20	—	rose	4 25	0 03
40.	25	—	bleu	1 50	0 08
41.	40	—	bleu	4 25	1 25
42.	50	—	violet	1 75	0 15
43.	1	drach.	gris	2 50	0 10

1889-91. — Idem. Dentelés.

44.	1	lepton	brun	1 25	1 50
45.	2	lepta	bistre	2 50	2 25
46.	5	—	vert	8 25	2 25
47.	10	—	orange	2 50	2 25
48.	20	—	rose	2 50	2 25
49.	25	—	bleu	2 50	2 25
50.	40	—	violet	12 50	10 25
51.	50	—	vert-gris	1 25	0 25
52.	1	drach.	gris	4 25	0 15

1889. — Même type.

Impression locale plus embilée.

53.	1	lepton	brun	0 05	0 02
54.	2	lepta	bistre	0 05	0 02
55.	5	—	vert	0 15	0 02
56.	10	—	orange	0 25	0 03
57.	20	—	rose	0 40	0 02
58.	25	—	bleu	1 25	0 02
59.	40	—	violet	5 25	2 25

1890-92. — Idem. Dentelés.

60.	1	lepton	brun	0 05	0 05
61.	2	lepta	bistre	0 06	0 02
62.	5	—	vert	0 15	0 02
63.	10	—	orange	0 30	0 01
64.	20	—	rose	0 50	0 01
65.	25	—	bleu	1 50	0 25
66.	40	—	violet	5 25	2 25

1893. — Idem. Non dentelés.

67.	25	lepta	violet	0 60	0 05
68.	40	—	bleu	1 25	0 15
69.	1	drach.	gris	5 25	0 15

1893. — Idem. Dentelés.

70.	25	lepta	violet	0 40	0 05
71.	40	—	bleu	0 75	0 50
72.	1	drach.	gris	2 50	0 15

1896. — Emission commémorative de Jeux
Olympiques. Types divers. Dentelés.



73.	1	lepton	bistre (Héraclès)	Uses
74.	2	lepta	rose (Héraklès)	0 60
75.	5	—	bleu (Héraklès)	0 04
76.	10	—	gris	0 04
				0 20
				0 15

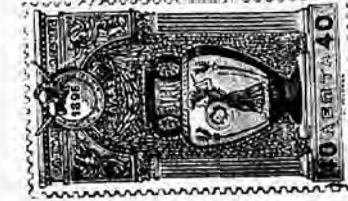

77. 30 lepta br.-orange (amphore). 0 50



78. 25 lepta rouge (amphore) . . . 0 40
79. 40 — violet (amphore) . . . 0 50
80. 60 — non (amphore) . . . 0 75
81. 1 drach. fig. (amphore) . . . 1 25



82. 2 dr. brun-bistre (Héraclès) . . . 2 25
83. 2 — vert (Héraklès) . . . 6 25
84. 10 — brun (Héraklès) . . . 10 25

1900. Types divers avec ΛΕΠΤΑ (lepta) ou ΔΡΑΧΜΗ (drachme) et valeur en surcharge



Timbres de 1862-76.

	Neufs	Usés
72. 20 AE. sur 40 lepta violet ...	0 35	9 9
76. 40 — — 2 — bistre ...	0 45	0 25
77. 20 — — 40 — terre cuite ...	0 60	0 20
78. 10 AP. — 10 — orange ...	3 50	9 9
80. 5 — — 40 — violet ...	6 9	9 9

Timbres de 1886-89.

86. 20 AE. sur 25 lepta bleu ...	0 25	0 12
87. 1 AP. — 40 — violet ...	1 10	0 50
88. 2 — — 40 — — — — —	20 9	9 9

1900. — Les mêmes. Dentelés.

Timbres de 1862-76.

72. 20 AE. sur 40 lepta violet ...	0 40	9 9
76. 40 — — 2 — bistre ...	0 50	9 9
77. 20 — — 40 — terr. cuite ...	0 60	9 9
78. 10 AP. — 10 — orange ...	3 50	9 9
80. 5 — — 40 — violet ...	6 9	9 9

Timbres de 1886-89.

86. 20 AE. sur 25 lepta bleu ...	0 30	9 9
87. 1 AP. — 40 — violet ...	1 20	9 9
88. 2 — — 40 — — — — —	2 25	9 9

1900. — Types divers avec Α Μ et nouvelle valeur en surcharge.

Sur Timbres de 1862-76.

89. 1 AP. sur 40 lept. terr. cuite ...	2 9	9 9
90. 5 — — vert ...	3 25	9 9

Sur timbres de 1886-89.

91. 10 AE. sur 40 lepta violet ...	0 75	9 9
92. 20 — — 25 — bleu ...	2 50	9 9

Les mêmes. Dentelés.

Sur timbres de 1862-76.

93. 1 AP. sur 40 lept. terr. cuite ...	2 25	9 9
94. 5 — — vert ...	3 75	9 9

Sur timbres de 1886-89.

95. 10 AE. sur 40 lepta violet ...	0 85	9 9
96. 20 — — 25 — bleu ...	3 50	9 9

1900. Mêmes surcharge (Α Μ et valeurs) en rouge sur timbres commémoratifs des jeux olympiques.

100. 10 AE. sur 1 dr. bleu ...	0 35	9 9
101. 20 — — 40 lepta violet ...	0 40	0 35
102. 1 — — 2 dr. br.-bistre ...	0 00	0 75
103. 1 AP. — 5 — vert ...	1 75	1 50
104. 1 — — 10 — brun ...	3 9	2 50

Timbres-Taxe.



1875

Chiffres noirs au centre. Dentelés.

	Neufs	Usés
114. 1 lepton vert ...	0 05	0 06
115. 2 lepta — — — — —	0 06	0 06
116. 5 — — — — —	0 10	0 10
117. 10 — — — — —	0 20	0 15
118. 20 — — — — —	0 30	0 25
110. 40 — — — — —	0 50	0 50
120. 60 — — — — —	0 75	0 60
121. 70 — — — — —	1 20	1 25
122. 80 — — — — —	1 40	1 50
123. 90 — — — — —	1 75	1 75
124. 1 drach. — — — — —	2 9	2 9
125. 2 — — — — —	3 25	3 25

1879. — Même type.

126. 100 lepta vert ...	1 75	1 75
127. 200 — — — — —	2 75	3 9

GRENADE (LA)

POSSESSION ANGLAISE DE L'AMÉRIQUE CENTRALE

Une des Iles sous le Vent.

Superficie : 267 kilomètres carrés.
Population : 65,627 habitants.

Monnaies : ANGLAISES

1861-65. — Effigie de Victoria. Dentelés.



1861-65



1871-81

1. 1 penny vert ...	3 9	0 50
2. 6 pence rose ...	40 9	3 9
3. 6 — vermillon ...	40 9	2 50

1871-81. — Même genre avec POSTAGE et valeur en surcharge. Dentelés.

4. 1/2 penny violet ...	1 50	1 25
5. 2 1/2 pence rose terne ...	8 9	4 50
6. 4 — bleu ...	6 9	5 9
7. 1 shill. violet (Surch.bleue) ...	50 9	4 9

1883. — *Même genre. Timbre fiscal avec couronne et valeur en surcharge bleue, plus le mot POSTAGE en noir. Dentelé.*



1883



1883

8. 1 penny jaune..... Neufs Usés
45 * 7 50

1883. — *Le même. Avec double surcharge noire transversale: POSTAGE. Dentelé.*

9. 1 penny jaune..... * * 24 *

1883. — *Effigie de Victoria. Dentelés.*



1883



1886

10.	½ penny vert.....	0 10	0 10
11.	1 — rose.....	4 * 5	0 75
12.	2½ pence bleu.....	0 60	0 20
13.	4 — gris.....	0 10	0 60
14.	6 — lilas.....	1 75	2 *
15.	8 — brun-gris.....	5 *	5 *
16.	1 shill. violet.....	30 *	20 *

1886. — *Timbres fiscaux de 1883 avec valeur et POSTAGE en surcharge. Dentelés.*

17.	1 d. s. 1½ p. jaune et vert.....	2 *	2 50
18.	1 d. s. 4 p.....	20 *	7 50
19.	1 d. s. 1 sh.....	3 50	5 *

1887. — *Type de 1883.*

Légende: POSTAGE and Revenue. Dentelés.

20. 1 penny rose..... 0 20 0 06

1888. — *Timbre fiscal de 1883 avec POSTAGE et valeur en surcharge. Dentelés.*



21.	Half penny s. 2 sh. jaune et vert.....	4 *	4 *
22.	4 d. s. 2 sh. jaune et vert.....	1 75	2 *

1890. — *Id. surcharge Postage And Revenue. Dentelé.*

23.	1 d. s. 2 sh. jaune et vert.....	Neufs Usés	5 * 2 *
1891. — <i>Timbre de 1883 surcharge. Dentelé.</i>			
24.	1 d. s. 8 pence brun-gris POSTAGE and REVENUE.....	1 75	2 *
25.	2 1 2 d. s. 8 pence brun-gris.....	1 50	1 50



1895-99

Effigie de Victoria. Valeur dans un cartouche. Dentelés.

26.	½ penny lilas et vert.....	0 10	* 1
27.	1 — carmin.....	0 20	0 10
28.	2 pence — brun.....	0 40	* 1
29.	2½ — — bleu.....	0 30	0 20
30.	3 — — orange.....	0 60	* 1
31.	6 — — vert.....	1 10	* 1
32.	8 — — noir.....	1 50	* 1
33.	1 shill. vert et orange.....	2 *	* 1



1898

Timbre commémoratif du 2 centenaire de la découverte de l'île par Christophe Colomb. Dentelés.

34. 2½ pence outremer..... 0 40 0 02

Timbres-Taxe

1892. — *Chiffre dans un cercle. Dentelés.*



1892



1892

35.	1 penny noir.....	1 *	0 05
36.	2 pence —.....	1 24	0 05
37.	3 — —.....	1 75	1 *

1892. — *Timbres de 1883 avec SURCHARGE POSTAGE et valeur en surcharge. Dentelés.*

38.	1 d. s. 6 p. violet.....	25 *	2 00
39.	1 d. s. 8 p. brun-gris.....	10 *	7 50
40.	2 d. s. 6 p. violet.....	30 *	2 00
41.	2 d. s. 8 p. brun-gris.....	* *	6 00

GRIQUALAND

(Territoire situé entre le Cap de Bonne-Espérance et le Béchuanaland.)

POSSESSION ANGLAISE

Superficie : 28.642 kilomètres carrés.
Population : environ 80.000 habitants.

1877. — Timbres du Cap avec G. W. en surcharge. Dentelés.



	Neufs	Usés
1. 4 penny rouge	8 »	28 »
2. 4 pence bleu (surch. rouge)	22 *	12 50

1877. — Timbres du Cap avec G en surcharge noire ou rouge. Dentelés.

3. 1/2 penny noir	1 »	0 00
4. 1 — rouge	0 75	0 40
5. 4 pence bleu	2 50	0 60
6. 6 — lilas	» »	3 »
7. 1 shill. vert	» »	5 »
8. 2 — orange	» »	3 »

GADELOUPE

POSSESSION FRANÇAISE DE L'AMÉRIQUE CENTRALE

Superficie : 178.000 hectares.
Population : 170.000 habitants.

Monnaies : FRANÇAISES

1884 — Timbres des Colonies françaises de 1877, surchargés G. P. E. et nouvelle valeur.



1884



1888

1. 20 > 30 cent. brun	1 50	1 75
2. 25 > 35 — noir sur jaune	1 20	1 25

1883 — Timbres de 1881 avec GADELOUPE en surcharge dans un cadre rectiligne. Dentelés.

3. 3 c. 8/20 rouge sur vert	0 10	0 15
4. 5 — 8 20 — —	0 60	0 50
5. 25 — 8 20 — —	0 70	0 70

1888. — *Idem*. Cadre orné. Dentelés.



1888



1890

	Neufs	Usés
6. 5 c. 8. 1 c. noir sur azuré	0 15	0 15
7. 10 — 40 — rouge	0 90	0 90
8. 15 — 20 — rouge sur vert	0 60	0 60
9. 25 — 30 — brun	0 90	0 90

1890. — Timbres de 1881 avec G P E et nouvelle valeur. Dentelés.

10. 5 c. 8/10 c. noir sur violet	0 20	0 30
11. 5 — 1 franc olive	0 25	0 30

1891. — Timbres des Colonies françaises avec GADELOUPE en surcharge.

Timbres de 1872.



Type de 1872



Type de 1881

12. 30 cent. brun	0 »	* »
13. 80 — rose	20 »	30 »

Timbres de 1881. Dentelés.

14. 1 cent. noir sur azuré	0 08	0 08
15. 2 — brun	0 08	0 05
16. 4 — violet	0 20	0 25
17. 5 — vert	0 15	0 10
18. 10 — noir sur violet	0 30	0 30
19. 15 — bleu	0 30	0 05
20. 20 — rouge sur vert	0 75	0 75
21. 25 — noir sur rose	0 50	0 15
22. 30 — brun	1 »	* »
23. 35 — noir sur jaune	2 »	* »
24. 40 — rouge	1 »	* »
25. 75 — rose	2 25	* »
26. 1 franc olive	2 »	* »



1892

—
Groupe allégorique
GADELOUPE
ET DÉPENDANCES
dans le cartouche.
Dentelés.

27. 1 cent. noir sur azuré	0 02	0 02
----------------------------	------	------

	Neufs	Usés
28. 2 cent. brun	0 05	0 02
29. 4 — violet	0 06	0 08
30. 4 — vert	0 15	0 03
31. 10 — noir sur violet	0 20	0 03
32. 15 — bien	0 25	0 03
33. 20 — rouge sur vert	0 24	» »
34. 25 — noir sur rose	0 30	0 05
35. 50 — brun	0 35	» »
36. 40 — rouge	0 50	» »
37. 50 — rose	0 60	» »
38. 75 — noir sur jaune	0 90	» »
39. 1 franc olive	1 10	» »

La série des 13 valeurs neuves : 4 fr. 25.

1900. — Même type. Dentelés.

40. 10 cent. rouge	0 15	0 04
41. 15 — gris	0 20	0 03
42. 25 — bleu	0 40	» »
43. 50 — bistre sur azure	0 60	» »

Timbres-Taxe

1877. — Chiffres dans un cadre typographique.



1877



1879

44. 25 cent. noir	1 00	» 75
45. 40 — —	65	» 60
46. 40 — — sur bleu	»	» 1000

1879. — Même genre.

47. 15 cent. noir sur bleu	3 »	3 50
48. 30 — —	2 50	3 »



1884

Même genre, plus grands.

49. 5 cent. noir & blanc	1 25	1 50
50. 10 — — & bleu	1 75	1 75
51. 15 — — & lilas	1 75	1 75
52. 20 — — & rose	3 25	3 »
53. 30 — — & jaune	2 50	2 50
54. 35 — — & gris	2 »	2 50
55. 50 — — & vert	1 20	» »

GUAM

POSSESSION AMÉRICAINE
ILE DU GROUPE DES CAROLINES (OCÉANIE)

Population : 10.000 habitants.

Monnaies : AMÉRICAINES

1899. — Timbres des États-Unis de 1894-99, avec GUAM en surcharge horizontale. Dentelés.

1. 1 cent vert	0 75	» »
2. 2 — carmin	0 50	» »
3. 3 — violet	5 »	» »
4. 4 — brun foncé	3 50	» »
5. 5 — bleu	1 25	» »



	Neufs	Usés
6. 6 cents brun-rose	5 »	» »
7. 8 — brun-lilas	5 »	» »
8. 10 — brun clair	3 »	» »
9. 15 — olive	5 »	» »
10. 50 — orange	10 »	» »
11. 1 doll. noir	20 »	» »

Timbre pour lettres par express.

1899. — Timbre des États-Unis de 1897 avec la même surcharge. Dentelé.



12. 10 cent bleu	4 »	» »
------------------	-----	-----

La série complète neuve : 60 francs.

GUATÉMALA

RÉPUBLIQUE DE L'AMÉRIQUE CENTRALE

Président : Manuel Estrada Cabrera.

Superficie : 165.000 kilomètres carrés.

Population : 1.500.000 habitants.

Monnaies : PESO = 8 REALES = 100 CENTAVOS



1871

dentelés, Dentelés.

1. 1 cent. bistre	0 10	» »
2. 5 — brun	0 60	0 75
3. 10 — bleu	0 90	1 »
4. 20 — rose	0 50	0 75

1873. — Même genre. Dentelés.

5. 4 reales violet	18 »	12 »
6. 1 peso jaune	10 »	12 »

1876 *Effigie de la Liberté. Cadres variés. Dentelés.*



1876



1878

	Neufs	Usés
7. 1/2 real noir.....	0 20	0 40
8. 1/2 — vert.....	0 30	0 30
9. 1/2 — bleu.....	0 30	0 40
10. 1/2 — rouge-brun.....	0 30	0 30

La série des 4 valeurs : 1 fr.

1878. — *Tête d'Indienne. Dentelés.*

11. 1/2 real vert.....	0 15	0 30
12. 1/2 — carmin.....	0 30	0 40
13. 1/2 — violet.....	0 25	0 40
14. 1 peso jaune-orange.....	0 40	1 »

1879. — *Quetzal (oiseau). Dentelés.*



1879



1881

15. 1/2 real brun et vert.....	0 50	0 60
16. 1/2 — noir et vert.....	0 40	0 60

1881. — *Timbres de 1878 surchargés. Dentelés.*

17. 5 c. s/ 1/2 real vert.....	0 50	» »
18. 20 c. s/ 2 — carmin.....	2 »	» »

1881. — *Timbres de 1879 surchargés. Dentelés.*

19. 1 c. s/ 1/4 real brun et vert.....	0 60	» »
20. 10 c. s/ 1 — noir.....	1 25	» »

1881. — *Type de 1879. Dentelés.*

21. 1 cent, noir et vert.....	0 08	0 08
22. 2 — brun.....	0 08	0 10
23. 2 — rouge.....	0 15	0 08
24. 2 — violet.....	0 15	0 20
25. 2 — jaune.....	0 20	0 25



1886. — *Timbres à l'effigie de Barrios avec Correos Nacionales Guatemala, ornements et valeur en surcharge. Dentelés.*

	Neufs	Usés
26. 25 cent. sur 1 p. rouge.....	0 12	» »
27. 50 — — — — —.....	0 15	» »
28. 75 — — — — —.....	0 25	» »
29. 100 — — — — —.....	0 40	» »
30. 150 — — — — —.....	0 40	» »



1886

Quetzal. Valeur dans un carton. bc. Dentelés.

31. 1 cent, bleu clair.....	0 08	0 02
32. 2 — brun clair.....	0 12	0 05
33. 5 — violet.....	0 20	0 03
34. 10 — rouge.....	0 25	0 05
35. 20 — vert clair.....	0 25	0 15
36. 25 — orange.....	0 80	0 20
37. 50 — vert olive.....	1 »	0 50
38. 75 — rose.....	1 25	1 »
39. 100 — brun-rouge.....	2 »	1 50
40. 150 — bleu foncé.....	2 25	2 »
41. 200 — jaune.....	2 50	2 50

1886. — *Idem. Surchargé PROVISIONAL 1886 et valeur. Dentelés.*



1886



1894

42. 1 cent. s/2 c. brun clair.....	0 10	0 10
------------------------------------	------	------

1894. — *Timbres de 1886 avec 1894 et nouvelle valeur en surcharge. Dentelés.*

43. 1 c. s/ 2 c. brun clair.....	0 10	0 10
44. 2 c. s/ 100 c. br.-rouge (Surch. bl.).....	0 50	0 40
45. 6 c. s/ 150 c. bleu (Surch. rouge).....	0 75	0 75
46. 10 c. s/ 75 c. rose.....	1 »	» »
47. 10 c. s/ 200 c. jaune (Surch. bleu).....	0 75	» »

- 1895.** — Type de 1886. Dentelle.
- | | | | | | |
|-----|------------------------|-------|------|------|------|
| 48. | 6 centavos lilas | Neufs | 0 25 | Usés | 0 05 |
|-----|------------------------|-------|------|------|------|
- 1895.** — Timbre de 1886 avec **1895** et nouvelle valeur en surcharge. Dentelle.
- | | | | | | |
|-----|-------------------------------|--|------|--|------|
| 49. | 1 cent. sur 5 c. Violet | | 0 10 | | 0 05 |
|-----|-------------------------------|--|------|--|------|
- Dans chaque feuille se trouvait un timbre portant par erreur **1894**.
- 1897.** — *demotives et effigie au centre.*
Neufs sur contenu. Dentelle.



- | | | | |
|-----|-------------------|------|------|
| 50. | 1 cent. gris-bleu | 0 05 | 0 05 |
| 51. | 2 — gris-vert | 0 05 | 0 05 |
| 52. | 6 — orange | 0 06 | 0 06 |
| 53. | 10 — indigo | 0 06 | 0 06 |
| 54. | 12 — rouge | 0 25 | 0 25 |
| 55. | 18 — gris | 2 | 2 |
| 56. | 20 — vermillon | 0 25 | 0 25 |
| 57. | 25 — brun | 0 25 | 0 25 |
| 58. | 50 — brun-rose | 0 25 | 0 25 |
| 59. | 75 — gris-bleu | 10 | 9 |
| 60. | 100 — vert | 0 30 | 0 30 |
| 61. | 150 — noir | 10 | 9 |
| 62. | 200 — mauve | 0 50 | 0 50 |
| 63. | 500 — vert foncé | 0 50 | 0 50 |
- Les séries des nos 18, 75, 150 centavos) genre en nos 1 16, 75.*

La série complète n'est que 18 francs.

1898. — Même type, avec millésime et valeur en surcharge. Dentelle.

- | | | | |
|-----|-----------------------------------|------|------|
| 64. | UN CENT s. 2 c. noir s/ gris-vert | 3 | 3 |
| 65. | — s/ 12 c. rouge | 0 10 | 0 10 |

1898. — Type de 1886. Nouvelle valeur et millésime **1898** en surcharge. Dentelle.



1898



1898

- | | | | |
|-----|---------------------------|------|------|
| 66. | 1 cent. s/ 5 cent. Violet | 0 10 | 0 12 |
| 67. | 1 — s/ 25 — orange | 0 30 | 0 40 |
| 68. | 1 — s/ 50 — vert-olive | 0 20 | 0 25 |
| 69. | 1 — s/ 75 — rose | 0 20 | 0 25 |
| 70. | 6 — s/ 75 — violet | 0 25 | 0 30 |
| 71. | 6 — s/ 10 — rouge | 0 60 | 0 75 |
| 72. | 6 — s/ 20 — vert clair | 0 60 | 0 70 |
| 73. | 6 — s/ 100 — brun-rouge | 0 50 | 0 60 |

- | | | | | | |
|-----|------------------------------|-------|------|------|------|
| 74. | 6 cent. s/ 150 c. bleu foncé | Neufs | 0 50 | Usés | 0 60 |
| 75. | 6 — s/ 200 — jaune | | 0 50 | | 0 60 |
| 76. | 10 — s/ 20 — vert clair | | 0 75 | | 1 |
- 1898.** — Timbre, sans surcharge ; **CORREOS NACIONALES** en rouge, grand journal. Dentelle.
- | | | | | | |
|-----|------------------------|--|------|--|------|
| 77. | 1 centavo indigo | | 0 08 | | 0 16 |
|-----|------------------------|--|------|--|------|
- 1898.** — *Même.* Valeur nouvelle en surcharge. Dentelle.
- | | | | | | |
|-----|------------------------------|--|------|--|---|
| 78. | 2 cent. s/ 1 c. indigo | | 0 15 | | 1 |
|-----|------------------------------|--|------|--|---|
- 1898.** — Timbres des nos 1898 surcharge ; **CORREOS NACIONALES** et nouvelle valeur en noir ou rouge. Dentelle.



1898



1899

- | | | | |
|-----|----------------------------|------|------|
| 79. | 1 cent. s/ 10 c. vert-bleu | 0 08 | 0 10 |
| 80. | 2 — s/ 1 — rose | 0 12 | 0 15 |
| 81. | 2 — s/ 5 — violet clair | 0 15 | 0 20 |
| 82. | 2 — s/ 10 — vert-bleu | 0 20 | 0 25 |
| 83. | 2 — s/ 25 — rouge | 0 50 | 0 60 |
| 84. | 2 — s/ 50 — bleu | 1 75 | 2 |
| 85. | 6 — s/ 1 peso violet foncé | 0 40 | 0 50 |
| 86. | 6 — s/ 3 — ardoise | 0 75 | 1 |
| 87. | 6 — s/ 10 — vert vif | 0 75 | 1 |
- 1899.** — Timbre de 1886 surchargé **1899** et nouvelle valeur. Dentelle.

- | | | | |
|-----|-----------------------------|------|------|
| 88. | UN 1 CENTAVO s/ 5 c. violet | 0 08 | 0 10 |
|-----|-----------------------------|------|------|
- 1900.** — Timbre de 1886 avec **1900** et nouvelle valeur en surcharge. Dentelle.

- | | | | |
|-----|-----------------------------|------|---|
| 89. | 1 CENTAVO s/ 10 cent. rouge | 0 05 | 1 |
|-----|-----------------------------|------|---|
- 1900.** — Type de 1886. Dentelle.

- | | | | |
|-----|--------------------|------|------|
| 90. | 1 cent. vert foncé | 0 08 | 0 07 |
| 91. | 2 — rose-rouge | 0 10 | 0 05 |
| 92. | 3 — bleu | 0 30 | 0 25 |
| 93. | 6 — vert clair | 0 20 | 0 05 |
| 94. | 10 — bistre | 0 40 | 0 10 |
| 95. | 20 — violet | 0 75 | 1 |
| 96. | 25 — rouge | 1 | 1 |

Timbre de service

- 1898.** — Timbre de 1897 avec **SERVICIO INTERNO** en surcharge rouge. Dentelle.

- | | | | |
|-----|-------------------|---|---|
| 97. | 1 cent. gris-bleu | 1 | 1 |
|-----|-------------------|---|---|

Timbres-Telegraphe

- 1898.** — Timbres de 1897 avec **TELEGRAFOS** en surcharge. Dentelle.

- | | | | |
|------|---------------------------|------|------|
| 98. | 2 cent. noir s/ gris-vert | 0 15 | 0 15 |
| 99. | 6 — s/ orange | 0 25 | 0 30 |
| 100. | 10 — s/ indigo | 0 30 | 0 20 |
| 101. | 50 — s/ brun-rose | 0 75 | 1 |
| 102. | 100 — s/ vert | 0 80 | 1 |

Monnaie. Nouvelle valeur en surcharge. Dentelés.

	Neufs	Usés
101. 25 cent. s/12 cent. noir s/rouge	0 35	0 35
104. 25 — s/18 — gris	1 »	» »
105. 25 — s/75 — gris-bleu	1 »	» »
106. 25 — s/150 — chair	1 »	» »

GUINÉE FRANÇAISE

POSSESSION FRANÇAISE DE L'AFRIQUE ORIENTALE

Superficie : 46.880 kilomètres carrés.
Population : 25.796 habitants.

Monnaies : FRANÇAISES



1892

Groupe allégorique
GUINÉE FRANÇAISE
dans le cartouche.
Dentelés.

1. 1 cent. noir sur azure	0 02	» »
2. 2 — brun	0 03	» »
3. 4 — violet	0 06	» »
4. 5 — vert	0 08	» »
5. 10 — noir sur violet	0 15	» »
6. 14 — bleu	0 20	» »
7. 20 — rouge sur vert	0 25	» »
8. 25 — noir sur rose	0 30	» »
9. 30 — brun	0 40	» »
10. 40 — rouge	0 50	» »
11. 50 — rose	0 60	» »
12. 75 — noir sur jaune	0 100	» »
13. 1 franc olive	1 10	» »

1900. — Même type. Dentelés.

14. 10 cent. rouge	0 15	» »
15. 14 — gris	0 30	» »
16. 25 — bleu	0 35	» »
17. 50 — bistre sur azure	0 60	» »

GUINÉE PORTUGAISE

POSSESSION PORTUGAISE DE L'AFRIQUE ORIENTALE

Superficie : 14.370 kilomètres carrés.
Population : 820.000 habitants.

Monnaies : PORTUGAISES

1881. — Timbres du Cap Vert avec **GUINÉE** sur surcharge (petits caractères). Dentelés.



1881



1881

1. 100 reis noir	» »	60 »
2. 200 — jaune	150 »	150 »

	Neufs	Usés
3. 20 reis bistre	22 »	25 »
4. 25 — rose	175 »	175 »
5. 40 — bleu	125 »	100 »
6. 50 — vert	150 »	150 »
7. 100 — lilas	25 »	25 »
8. 200 — orange	40 »	30 »
9. 300 — brun	40 »	40 »

1881. — Idem.

Surcharge **GUINÉE** en lettres plus grandes. Dentelés.

10. 5 reis noir (surch. rouge)	0 20	» »
11. 10 — jaune	10 »	» »
12. 20 — bistre	0 10	» »
13. 25 — rose	0 10	» »
14. 40 — bleu	6 »	6 50
15. 50 — vert	13 »	» »
16. 100 — lilas	0 25	» »
17. 200 — orange	1 »	» »
18. 300 — brun	1 10	» »

1884. — Idem. Dentelés.

19. 10 reis vert	0 25	» »
20. 20 — rose	0 10	» »
21. 25 — lilas	0 10	» »
22. 40 — jaune	0 12	» »
23. 50 — bleu	0 30	» »

1886. — Emble de Don Luis 1^{er}. Dentelés.



1886



1893

24. 5 reis noir	0 10	0 10
25. 10 — vert	0 30	0 20
26. 20 — rose	0 30	0 30
27. 25 — lilas	0 30	0 40
28. 40 — brun	0 75	0 80
29. 50 — bleu-gris	0 60	0 30
30. 80 — gris	1 50	1 75
31. 100 — brun	1 25	1 50
32. 200 — lilas	2 50	» »
33. 300 — orange	4 »	» »

1893. — Valeur et inscriptions. Dentelés.

34. 2½ reis brun 0 06 | 0 08 |

1894. — Emble de Don Carlos 1^{er}. Dentelés.



1894



1898

35. 5 reis jaune	0 10	0 15
36. 10 — lilas	0 20	0 20
37. 15 — violet-brun	0 35	0 35

Lisez le « **JOURNAL DES PHILATÉLISTES** »

Numéro Gratis et Franco sur demande

Tout Achat de 10 francs donne droit à un abonnement d'un an.

			Neufs	Usés
38.	20	reis violet	0 40	0 40
39.	25	— vert	0 50	0 30
40.	50	— bleu	0 60	0 30
41.	75	— carmin	1 25	» »
42.	80	— vert-jaune	1 50	» »
43.	100	— brun s/ jaune	1 25	1 25
44.	150	— carmin s/ rose	2 25	2 50
45.	200	— bleu sur bleu	5 »	5 »
46.	300	— bleu s/ saumon	4 »	4 »

1898. — *Epique de Don Carlos 1^{er}.
Nom et chiffre de la valeur en noir. Dentelés.*

47.	2 1/2	reis gris	0 03	» »
48.	5	— orange	0 04	» »
49.	10	— vert-jaune	0 08	» »
50.	15	— chocolat	0 20	» »
51.	20	— lilas	0 15	» »
52.	25	— vert-bleu	0 20	0 15
53.	50	— bleu	0 35	0 20
54.	75	— rose	0 75	» »
55.	80	— violet	0 80	» »
56.	100	— bleu s/ bleu pâle	0 70	» »
57.	150	— brun s/ jaune	1 10	» »
58.	200	— violet s/ lilas	1 40	» »
59.	300	— bleu s/ rose	2 »	» »

GUYANE ANGLAISE

POSSESSION ANGLAISE DE L'AMÉRIQUE DU SUD

Superficie : 160.000 kilomètres carrés.
Population : 200.000 habitants.

Monnaies : ANGLAISES ET AMÉRICAINES



1850

—
Cercle.
Valeur au centre.
Noir sur couleur.

1.	2	cents rose	(tres rare)
2.	4	— jaune	» » » »
3.	8	— vert	» » 750 »
4.	12	— bleu	» » 300 »

(Les prix donnés sont pour des exemplaires découpés en rond).

1852. — *Navire dans un cançon. Noir sur couleur. Papier glacé.*



1852



1853

5.	1	cent magenta	» » 150 »
6.	4	— bleu	» » 180 »

1853. — *Navire dans un ovale. Millésime 1. 8. 5. 3. aux angles.*

			Neufs	Usés
7.	1	cent vermillon	» »	10 »
8.	4	— bleu	100 »	17 50



1856

—
Navire dans un double cadre. Papier glacé.

9.	1	cent noir sur magenta	» » » »
10.	4	— noir sur carmin	» » 450 »
11.	4	— noir s/ bleu	» » » »

(Le n° 9) est le timbre le plus rare connu.

1860. — *Genre de 1853. Millésime 1. 8. 6. 0. aux angles. Dentelés.*



1860



1862

12.	1	cent rose	125 »	30 »
13.	1	— brun-rouge	50 »	50 »
14.	1	— noir	1 »	1 »
15.	2	— orange	2 »	0 75
16.	4	— bleu	4 »	1 20
17.	8	— rose	7 »	3 »
18.	12	— gris-lilas	20 »	5 »
19.	24	— vert	» »	4 »

1862. — *Timbres provisoires.*

Enlèvement d'ornements typographiques.
(Trois variétés de bordure pour chaque valeur.)

20.	1	cent rose	70 »	175 »
21.	2	— jaune	175 »	120 »
22.	4	— bleu	450 »	300 »

1863. — *Même genre. Millésime 1. 8. 6. 3. aux angles. Dentelés.*



1863



1876

23.	6	cents bleu	12 »	7 »
24.	24	— vert	15 »	2 25
25.	48	— rose	20 »	4 »

1876. — *Poisson dans un rectangle, dentelles.*

	Neufs	Usés
27. 1 cent gris	0 25	0 05
28. — orange	0 25	0 04
29. — bleu	3 75	0 40
30. — brun	0 60	0 60
31. — rose	3 4	0 15
32. — violet	6	0 50
33. — vert	4 4	1 25
34. — rouge-brun (O. F. 1-17)	0 8	4 50
35. — bistre	100	50

1873. — *Timbres de 1869-76 surchargés de larges traits noirs, Dentelles.*

1° *Un trait sur le rectangle et un trait vertical au horizontal.*

25. (1 c.) s. 6 c. bleu (Type de 1869 avec OFFICIAL) 7 4 7 4



30. (1 c.) s. 6 c. brun (Type de 1876). 3 4 3 50

2° *Un trait sur le mot OFFICIAL.*



35. 1 c. noir (Type de 1863) 40 4 17 50
 36. 1 c. gris (Type de 1876) 10 4 6 4
 37. 2 c. orange (Type de 1876) 20 4 10 4

2° *Deux traits horizontaux et un vertical.*

40. (1 c.) s. 4 c. bleu (T. de 1876) 17 50 10 4
 41. (1 c.) s. 6 c. brun (T. de 1876) 40 4 12 4
 42. (2 c.) s. 8 c. rose (T. de 1869) 4 4 40 4

3° *Un trait horizontal et un trait vertical.*

45. (1 c.) s. 4 c. bleu (T. de 1876) 7 4 4 4
 46. (2 c.) s. 8 c. rose (T. de 1869) 1 7 4 20 4

1861. — *Timbres de 1869-76 avec ancienne valeur*
100 pour un trait noir et nouvelle valeur en sus.
O. Dentelles.

pe Sans le mot OFFICIAL.

45. 1 c. 48 c. rouge (Type 1865) 5 4 5 4
 46. 1 c. 96 c. bistre (Type 1876) 1 50 3 4



47. 2 s. 96 c. bistre (Type 1876) Neufs Usés
 2 4 2 25

2° *Avec le mot OFFICIAL.*

48. 1 s. 12 c. lilas (Type 1869) 6 4 7 50
 49. 1 s. 48 c. brun (Type 1876) 15 4 12 4
 50. 2 s. 12 c. lilas (Type 1876) 4 4 4 4
 51. 2 s. 24 c. vert (Type 1869) 4 4 4 4
 52. 2 s. 24 c. — (Type 1869) 25 4 25 4



1882
Timbres typographiques.
(N° 2 sur 5 milles).
Dentelles.

53. 1 cent noir sur rose 4 50 4 4
 54. 2 — jaune 4 50 4 4

NOTA. — Ces timbres sont toujours perdus du mot SPECIMEN.

1889. — *Timbres avec nouvelle valeur en surcharge*
saige, Dentelles.



55. **One cent** s. 1 doll. vert 0 30 0 25
 56. — 2 — — — — — 0 40 0 30
 57. — 3 — — — — — 0 50 0 30
 58. — 4 — — — — — 0 75 0 60

1899. — *Morce. Valeur dans un cartouche.*
Dentelles.

59. 1 cent violet et gris 0 20 0 10
 60. — orange 0 20 0 02
 61. — bleu 0 30 0 20
 62. — brun 0 60 4 4
 63. — rose 1 4 0 50
 64. 12 — lilas 0 60 0 25
 65. 24 — vert 1 75 0 40
 66. 48 — rouge 4 40 0 60
 67. 72 — bistre 5 30 0 70
 68. 96 — carmin 6 40 0 90

1890-91. — Type de 1889. Dentelés.

	Neufs	Usés
60. 1 cent vert	0 10	0 02
70. 5 — bleu	0 40	0 05
71. 8 — violet et noir	0 60	0 40

1898. — Timbres commémoratifs. Types divers. Dentelés.



72. 1 cent. carmin et gris	0 20	0 20
----------------------------	------	------



73. 2 cents bleu et brun	0 75	0 40
74. 5 — brun et vert	0 75	0 60
75. 10 — rouge et bleu	1 25	» »
76. 15 — bleu et brun-rouge	1 50	1 50



1899

Mêmes types surchargés
TWO CENTS
en noir.
Dentelés.

77. TWO CENTS s/ 5 c. brun et vert	0 20	0 20
78. — 10 — rouge et bleu	0 30	0 30
79. — 15 — bl. et brun-r.	0 30	0 30

1900. — Type de 1889. Dentelés.

80. 2 cents violet et carmin	0 15	0 05
81. 48 — gris et violet-brun	3 »	» »

Timbres de Service

1875. — Timbres de 1860-63 avec OFFICIAL en surcharge. Dentelés.

82. 1 cent. noir (surch. rouge)	3 »	3 »
83. 2 — orange	» »	2 »
84. 8 — rose	» »	30 »



1875



1877

	Neufs	Usés
85. 12 cents gris-lilas	» »	» »
86. 24 — vert	» »	100 »

1877. — Timbres de 1876 avec la même surcharge. Dentelés.

87. 1 cent. gris	» »	15 »
88. 2 — jaune	» »	10 »
89. 4 — bleu	» »	20 »
90. 6 — brun	» »	» »
91. 8 — rose	» »	» »

GUYANE FRANÇAISE

POSSESSION FRANÇAISE DE L'AMÉRIQUE DU SUD

Superficie : 13,087 kilomètres carrés.
Population : 26,839 habitants environ.

Monnaies : FRANÇAISES

1886-88. — Timbres des Colonies françaises avec GUY. FRANÇ. valeur et date en surcharge.



1886



1887

1^o — Décembre 1886

1. 0 05 s. 2 c. vert (T. de 1877)	20 »	18 »
2. 0 05 s. 2 c. brun (T. de 1881)	20 »	20 »



1887



1888

2^o — Avril 1887

3. 0 05 s. 2 c. vert (T. de 1877)	6 50	7 »
4. 0 20 s. 35 c. jaune (T. de 1877)	4 50	4 »
5. 0 25 s. 30 c. brun (T. de 1872)	3 »	4 »

3^o — Décembre 1887

6. 5 s. 30 c. brun (T. de 1872)	3 50	4 »
7. 5 s. 50 c. — (T. de 1877)	75 »	65 »

4^e — Février 1888

	Neufs	Usés
8. 50 c. brun (T. de 1872)	3 25	3 25
10. 75 c. carm. (T. de 1877)	7 »	7 50



1892

Timbres des Colonies Françaises avec GUYANE en surcharge oblique.

1^o — Timbre de 1872

10. 50 cent. brun	3 50	4 »
-------------------	------	-----

2^o — Timbres de 1877

11. 2 cent. vert.	25 »	25 »
12. 55 — noir s. jaune.	50 »	50 »
13. 40 — rouge	3 »	3 »
14. 75 — rose	5 »	5 »
15. 1 franc olive	3 »	3 »

3^o — Timbres de 1881. Dentelés.

16. 1 cent. noir s. azuré.	0 50	» »
17. 2 — brun	0 75	» »
18. 4 — violet	0 75	» »
19. 5 — vert	0 40	0 40
20. 10 — noir s. violet.	0 60	0 50
21. 15 — bleu	0 75	» »
22. 20 — rouge s. vert.	0 60	» »
23. 25 — noir sur rose.	0 75	0 50
24. 30 — brun	1 20	» »
25. 35 — noir s. jaune.	5 »	» »
26. 40 — rouge	4 »	» »
27. 75 — rose	3 50	» »
28. 1 franc olive.	3 50	» »

1892. — Timbre des Colonies Françaises de 1881, surchargé. Dentelé.

29. 0 05 s. 75 cent. bleu	1 20	1 50
---------------------------	------	------



1892

Groupe allégorique GUYANE dans le cartouche. Dentelés.

30. 1 cent. noir sur azuré	0 02	» »
31. 2 — brun	0 03	» »
32. 4 — violet	0 06	» »
33. 5 — vert	0 08	0 05
34. 10 — noir s. violet.	0 20	0 10
35. 15 — bleu	0 30	0 10
36. 20 — rouge sur vert	0 25	» »
37. 25 — noir sur rose	0 30	0 08
38. 30 — brun	0 35	0 30
39. 40 — rouge	0 50	0 10
40. 50 — rose	0 60	0 30
41. 75 — noir sur jaune	0 90	0 35
42. 1 franc olive	1 10	0 15

Le jeu complet des 13 timbres neufs : 4 fr. 25.

1900. — Même type. Dentelés.

	Neufs	Usés
43. 10 cent. rouge	0 15	» »
44. 15 — gris	0 25	» »
45. 25 — bleu	0 30	» »
46. 50 — bistre s. azuré	0 60	» »

GWALIOR

ÉTAT INDIEN DU SUD DE L'ASIE

Maharajah : Sindhia

Superficie : 46.770 kilomètres carrés.
Population : 3.578.774 habitants.

Monnaies : RUPEE = 16 ANNAS = 12 PIES.

1885. — Timbres des Indes anglaises avec GWALIOR et caractères indiens en surcharge noire ou rouge. Dentelés.



1. 1/4 anna vert.	0 10	0 05
2. 1 — brun-violet.	0 20	0 10
3. 1 — 6 p. bistre.	0 40	» »
4. 2 — bleu	0 40	0 20
5. 3 — orange	0 60	0 40
6. 4 — vert (surch. rouge).	6 »	» »
7. 4 — olive	0 75	0 50
8. 6 — bistre	1 20	» »
9. 8 — lilas.	1 50	» »
10. 1 rupee gris.	3 »	» »



1891



1890

1891. — Idem.

11. 9 pies carmin	15 »	» »
12. 12 annas brun s. rouge.	2 »	» »

1895. — Timbres des Indes de 1891, avec la même surcharge. Dentelés.

13. 2 a. 6 p. vert.	5 »	» »
14. 1 rupee carmin et vert	2 60	» »
15. 2 — bistre et rose.	6 »	» »
16. 3 — vert et brun	9 »	» »
17. 5 — violet et bleu	15 »	» »

1899. — Timbre des Indes de 1890 avec la même surcharge. Dentelé.

18. 3 pies carmin	0 15	» »
-------------------	------	-----

Timbres de service.

1896. — Timbres des Indes de 1882

avec caractères hindous en surcharge. Dentelés.

	Noms	Usés
19.	½ anna vert	0 10
20.	1 — brun	0 20
21.	2 — bleu	0 50
22.	4 — olive	0 75
23.	8 — violet	1 50
24.	1 rupee carmin et vert	9 9

HAIDERABAD

ÉTAT INDEN DE L'ASIE DU SUD

Comu également sous le nom de Deccan

Prince : Mir Mahbud Ali.

Superficie : 153,062 kilomètres carrés.

Population : 11,557,000 habitants.

Monnaies : RUPPE = 16 ANNAS

1866. — Inscriptions hindoues.



1866



1871

1. 1 anna olive 0 75
1871. — Inscriptions, tracées au trait. Dentelés.
2. ½ anna brun-rouge 0 50
3. 2 — vert 2 9



1871

Même genre.
Gouverneur britannique.
Dentelés.

- | | | | |
|-----|-------------------|------|------|
| 4. | ½ anna rouge-brun | 0 25 | 0 10 |
| 5. | 1/8 — rouge | 0 10 | 0 05 |
| 6. | 1 — brun foncé | 0 20 | 0 10 |
| 7. | 2 — vert | 0 40 | 0 15 |
| 8. | 3 — brun-jaune | 0 60 | 9 9 |
| 9. | 4 — gris-vert | 0 75 | 9 9 |
| 10. | 8 — bistre | 1 20 | 9 9 |
| 11. | 12 — bleu | 1 90 | 9 9 |

1900. — Timbre de 1871 surchargé
en caractères orientaux. Dentelés.

Timbres de Service.

1866. — Timbre de 1866 avec inscriptions

en surcharge rouge ou noire. Dentelés.

5/6

13. 1 anna olive 9 9

1871. — Timbres de 1871 (1^{er} type)
avec la même surcharge rouge ou noire. Dentelés.

- | | Noms | Usés |
|-----|-------------|------|
| 14. | ½ anna brun | 4 9 |
| 15. | 2 — vert | 12 9 |

1872. — Timbres de 1871 (2^e type)

avec la même surcharge rouge ou noire. Dentelés.

- | | | | |
|-----|-------------------|------|-----|
| 16. | ½ anna rouge-brun | 0 75 | 9 9 |
| 17. | 1 — brun-jaune | 0 75 | 9 9 |
| 18. | 2 — vert | 1 9 | 9 9 |
| 19. | 3 — brun-jaune | 3 50 | 9 9 |
| 20. | 4 — gris-vert | 2 50 | 9 9 |
| 21. | 8 — bistre | 6 50 | 9 9 |
| 22. | 12 — bleu | 10 9 | 9 9 |

HAÏTI

RÉPUBLIQUE DE L'AMÉRIQUE CENTRALE

Président : Alexis Nord.

Superficie : 27,552 kilomètres carrés.

Population : 1,507,000 habitants.

Monnaies : GOURDE = 100 CENTES



1881

Eloge de la Liberté
dans un cercle.

- | | | | |
|----|-----------------|------|------|
| 1. | 1 cent rouge | 0 75 | 0 60 |
| 2. | 2 — violet | 1 9 | 1 30 |
| 3. | 3 — brun | 1 50 | 1 80 |
| 4. | 5 — vert | 6 50 | 2 9 |
| 5. | 10 — bleu | 2 50 | 1 35 |
| 6. | 20 — brun-rouge | 20 9 | 10 9 |
1882. — Même type. Dentelés.
- | | | | |
|-----|-----------------|------|------|
| 7. | 1 cent rouge | 0 75 | 0 50 |
| 8. | 2 — violet | 1 50 | 0 50 |
| 9. | 3 — brun | 1 50 | 1 25 |
| 10. | 5 — vert | 1 50 | 0 25 |
| 11. | 7 — bleu | 1 25 | 0 40 |
| 12. | 20 — brun-rouge | 9 9 | 0 50 |

1887. — Effigie de Salomon dans un cadre. Dentelés.



1887



1890

- | | | | |
|-----|----------------|------|------|
| 13. | 1 cent carmine | 0 15 | 0 15 |
| 14. | 2 — violet | 0 30 | 0 12 |
| 15. | 3 — bleu | 0 40 | 0 25 |
| 16. | 5 — vert | 0 60 | 0 15 |

1890. — Timbre de 1887 surchargé. Dentelés.

17. 2 cent s/3 et bleu (Surch. rouge) 0 25

1891 — *Armoiries (Palmette à feuilles rigides)*. Dents.



1892. — *Timbre de 1891 surchargé en rouge*. Dents.

15	1 cent violet	0 13
16	2 — bleu	0 10
17	3 — gris-bleu	0 10
18	5 — orange	0 20
19	7 — rouge	0 60
20	1 — rouge	0 10

1893-95. — *Même genre (Palmette à feuilles tombantes)*. Dents.

21	2 cent 5/8 c. gris-bleu	0 40
22	2 cent 5/8 c. gris-bleu	0 40



1896-98. — *Idem*. Dents.

23	1 cent violet	0 10
24	1 cent violet	0 10
25	2 — bleu	0 05
26	3 — gris-bleu	0 20
27	5 — orange	0 35
28	7 — rouge	0 20
29	20 — brun	0 40

1898. — *Types précédents surchargés*. Dents.

30	2 cent 5/20 c. brun	0 30
31	2 — 5/20 c. orange	0 20

Même genre. Dents.

32	1 cent bleu	0 05
33	2 — rouge-brun	0 10
34	3 — gris-bleu	0 10
35	5 — vert-noir	0 08
36	7 — gris	0 15
37	20 — orange	0 25



Même genre. Dents.

1898

Neufs Usés

39	2 cent carmin	0 08	0 15
40	3 — violet	1 25	0 15
41	5 — vert	0 15	0 25
42	7 — gris	5 *	0 *
43	20 — jaune	5 *	0 *

1898. — *Armes ou effigie de Simon-Lac*. Dents.

Nous ne mettons pas de prix pour les autres valeurs usées, considérant que seuls les 2 cent et 5 cent ont été mis en cours.

Prix de la série neuve : 10 francs.



1900. — *Type de 1898 (Armoiries)*. Dents.

44	1 cent bleu	0 05
45	2 — orange	0 10
46	3 — vert	0 15
47	4 — rouge	0 10
48	5 — brun	0 12
49	7 — gris	0 25
50	8 — carmin	0 15
51	10 — rouge-orange	0 20
52	13 — gris-olive	0 08
53	15 — brun-rose	0 60
54	20 — brun-rose	0 75
55	1 — grande violet	3 25

Timbres-Taxe



Chiffres et ornements. Dents.

56	1 cent vert-jaune	0 05
57	2 — carmin	0 04
58	3 — bleu pâle	0 20

1898

HAMBURG

VILLE LIBRE D'ALLEMAGNE

Superficie : 512 kilomètres carrés.
Population : 802.213 habitants.

Monnaies : MARK = 16 SCHILLING



1859

Chiffres devant les armoiries.

	Neufs	Usés
1. 1/2 schill. noir	4 »	» »
2. 1 — brun	6 »	6 »
3. 2 — rouge	7 »	6 »
4. 2 1/2 — bleu ciel	5 »	» »
5. 3 — bleu de Prusse	8 »	8 »
6. 4 — vert	4 25	» »
7. 7 — orange	7 50	2 50
8. 9 — jaune	14 »	» »

1864. — Même genre.



6. 1 1/4 schilling violet	2 »	4 »
10. 2 1/2 — vert	12 »	4 »

1864. — Même type. Dentelés.

11. 1 1/4 schilling violet	3 »	0 50
12. 2 1/2 — vert	3 »	1 50

1864. — Type de 1859. Dentelés.



13. 1/2 schilling noir	0 50	0 75
14. 1 — brun	1 »	1 50
15. 2 — rouge	1 »	1 25
16. 3 — bleu	3 »	3 »
17. 4 — vert	0 80	1 25
18. 7 — orange	50 »	16 »
19. 9 — jaune	0 75	» »

1865. — Idem. Dentelés.

20. 2 1/2 schilling vert.	0 40	2 »
21. 7 — lilas.	0 75	1 25

1866. — Même genre, en relief. Dentelés.

22. 1 1/4 schilling violet	0 75	2 »
23. 1 1/2 schilling rose	0 55	» »



Timbre local.

1868

Légende dans un ovale. Dentelé.

24. Violet-brun	0 15	0 20
-----------------	------	------

HANOVRE

ANCIEN ROYAUME D'ALLEMAGNE. EUROPE CENTRALE

Superficie : 38.479 kilomètres carrés.
Population : 1.963.000 habitants.

Monnaies :

THALER = 30 GUTENGROSCHEN = 10 PFENNIG.

1850. — Chiffre dans un écusson. Noir sur couleur.



1850



1851

1. 1 gutg. bleu	» »	2 25
-----------------	-----	------

1851-55. — Même genre. Noir sur couleur.

2. 1 gutg. vert	4 »	0 20
3. 1 50 thaler rose	12 »	2 »
4. 1 30 — saumon	12 »	2 »
5. 1 15 — bien	14 »	1 60
6. 1 10 — jaune	15 »	1 60
7. 1 10 — orange	35 »	2 25



1853

Chiffre et couronne dans un ovale.

8. 3 pien. rose	4 »	3 »
-----------------	-----	-----

1856. — Le même, avec fond burelé gris-rouge.



9. 3 pien. rose	32 »	10 »
-----------------	------	------

1856. — Type de 1851 avec fond burelé de couleur.

10. 1 gutg. vert	5 »	0 50
------------------	-----	------

Neufs Usés

11.	1	50	blanc rose	25 *	0 90
12.	1	15	bleu	12 *	2 *
13.	1	10	orange	8 *	2 *
14.	1	10	orange (Burelage serré)	20 *	3 25

1859. — Effigie de Georges IV.



1859)



1860

15.	1	groschen	rose	3 50	0 15
16.	2	—	bleu	7 *	0 75
17.	2	—	jaune	8 *	2 50
18.	5	—	brun	15 *	1 25
19.	10	—	vert	50 *	50 *

1860. — Cor de postes et couronne.

20.	1	2	groschen noir	12 *	6 *
-----	---	---	---------------	------	-----

1863. — Type de 1853.

21.	3	pfennig	vert	17 50	17 50
-----	---	---------	------	-------	-------

1864. — Timbres de 1859-63. Dentelés.

22.	3	pfennig	vert	7 *	4 50
23.	1	2	grosch. noir	18 *	17 50
24.	1	—	rose	3 *	0 30
25.	2	—	bleu	8 50	2 *
26.	2	—	brun	10 *	2 50

HAWAI

ANCIENNE RÉPUBLIQUE DE L'Océanie
DEPENDANT

MAINTENANT DES ÉTATS-UNIS

(Comprenant 8 îles de l'archipel des Sandwich).

Superficie : 17.454 kilomètres carrés.

Population : 154.000 habitants.

Monnaies : DOLLAR = 100 CENTS

1851. — Chiffre. Encadrement typographique.



1.	2	cents	bleu	(très rare)	
2.	3	—	—	3 000 *	
3.	15	—	—	2 000 *	

Neufs. Sommes acheteurs du 2 cents à frs. 12,000.

1851. — Idem. Légende H. I. et U. S.

4.	15	cents	bleu	3 500 *	
----	----	-------	------	---------	--

1853. — Buste de Kamehameha III.



1853



1862

5.	5	cents	bleu sur teinte	8 *	3 *
6.	5	—	sur azure	35 *	40 *
7.	13	—	rouge	50 *	50 *

1862. — Effigie de Kamehameha IV.

8.	2	c.	rose-rouge (Lithographie)	20 *	22 50
9.	2	c.	vermillon (Gravé)	12 *	12 *

1864-71. — Effigies diverses. Dentelés.



10.	1	c.	violet (Kamamalu)	0 50	0 60
11.	2	—	rouge (Kamehameha IV)	1 *	0 75
12.	5	—	bl. foncé (Kamehameha V)	4 *	2 *
13.	6	—	vert	1 25	1 *



14.	18	c.	rouge (Kekuanaoa)	1 *	1 75
-----	----	----	-------------------	-----	------

1875. — Effigies diverses. Dentelés.



15.	2	c.	brun (Kalakaua)	0 75	0 20
16.	12	—	noir (Lelouohoku)	5 *	5 *

Les personnes qui ont des **Timbres rares** à vendre et veulent en tirer le meilleur parti, doivent s'adresser à :

Th. Lemaire, 16, avenue de l'Opéra, Paris

1892. — *Effigies diversæ. Dentelles.*



Neuts Usés

- 17. 1 c. bleu (Lakelike)..... 0 40 0 40
- 18. 2 — rose (Kakihana)..... 0 60 0 10
- 19. 5 — outremer (Kamehameha V) 1 * 0 30
- 20. 10 — noir (Kakihana)..... 5 * 12 50

1893. — *Timbres de 1871-91 avec Provisional GOVT. 1893 en surcharge rouge ou noire. Dentelles.*

	Neuts	Usés
30. 1 cent violet.....	0 60	1 4
31. 1 — bleu.....	0 40	0 60
32. 1 — vert.....	0 15	0 70
33. 2 — rouge.....	K *	K *
34. 2 — brun.....	0 50	0 30
35. 2 — rose.....	0 40	0 50
36. 2 — violet.....	0 20	0 30
37. 5 — bleu foncé.....	1 *	1 25
38. 5 — outremer.....	0 40	0 30
39. 6 — vert.....	1 25	1 50
40. 10 — noir.....	1 25	1 50
41. 10 — rouge.....	1 50	2 *
42. 10 — rouge-brun.....	1 *	1 25
43. 12 — noir.....	1 50	1 75
44. 15 — lilas.....	10 *	1 15
45. 15 — brun-rouge.....	1 75	2 30
46. 18 — rouge.....	1 35	2 25
47. 25 — violet.....	3 75	3 *
48. 50 — rouge.....	5 *	5 *
49. 1 doll. rose.....	10 *	9 *

1894. — *Surds diversæ. Dentelles.*



1893

- 21. 25 c. brun-rouge (Kapihaha)..... 7 50 7 50
- 1893. — *Types précédents (surcharge pour 48 25*
so et 200). Dentelles.
- 22. 1 c. vert (Lakelike)..... 0 20 0 15
- 23. 10 — outremer (Kakihana)..... 3 50 2 50
- 24. 10 — brun-rouge..... 2 50 0 40
- 25. 12 — lilas (Lakelike)..... 6 * 6 *
- 26. 25 — violet (Kamehameha IV)..... 12 50 9 *
- 27. 50 — rouge (Lakelike)..... 30 * 17 50

- 50. 1 cent jaune..... 0 15 0 10
- 51. 2 — brun..... 0 20 0 10
- 52. 5 — carmin..... 0 40 0 15



1891. — *Effigies. Dentelles.*



- 28. 100 c. rose (Emma)..... 40 * 30 *



- 53. 10 cents vert..... 0 70 0 40
- 54. 12 — bleu foncé..... 1 * *



- 55. 25 c. bleu (Dale)..... 1 60 1 25
- 1899. — *Motus Types. Dentelles.*

- 56. 1 cent. vert..... 0 10 0 10
- 57. 2 — rose..... 0 20 0 45
- 58. 3 — bleu..... 0 50 0 15

- 29. 2 c. violet (Kamehameha)..... 0 25 0 10

INTER ISLAND POSTAGE

(Service de l'intérieur de l'île.)

1859. — Chiffre dans un cadre **Inter Island** en haut. **Hawaiian Postage** à gauche.

	Neufs	Usés
20. 1 cent. bleu sur azuré	250 *	250 *



1859



1865

60. 2 cents bleu s/azuré	150 *	150 *
--------------------------	-------	-------

1864. — Même type, papier gris-bleu.

61. 1 cent. noir	50 *	50 *
62. 2 — — — — —	120 *	100 *

1864. — Idem. Papier blanc.

63. 1 cent. noir	25 *	* *
64. 2 — — — — —	20 *	* *

1865. — Même genre. **Hawaiian Postage** des deux côtés. Papier azuré.

65. 5 cents bleu	* *	50 *
------------------	-----	------

1865-68. — Même genre. **Inter Island** à gauche **Hawaiian Postage** à droite.



1865



1807

66. 1 cent. bleu sur blanc	70 *	* *
67. 2 — — — — —	50 *	* *
68. 5 — — — — — sur azuré	50 *	* *

Timbres de Service.

1897. — Effigie de **Thurston**. Denteles.

69. 2 cents vert-jaune	2 *	1 *
70. 5 — — — — brun foncé	2 *	2 *
71. 5 — — — — bleu	2 *	2 *
72. 10 — — — — rose	3 *	3 *
73. 10 — — — — orange	3 *	3 *
74. 25 — — — — violet	3 *	3 *

La série : 12 francs.

HÉLIGOLAND

POSSESSION ANGLAISE

CÉDÉE A L'ALLEMAGNE EN 1890

(Île de la mer du Nord)

Superficie : 14 kilometres carrés.

Population : 2,507 habitants.

Monnaies :

MARK = 16 SCHILLING = 100 PFENNIG



1867

Effigie en relief de Victoria. Cadres variés.

	Neufs	Usés
1. 1 2 sch. vert et carmin (Dent).	2 50 *	* *
2. 1 — — — — carmin et vert (Dent).	10 *	* *
3. 2 — — — — car. et vert (P. en lig.).	0 30 *	5 *
4. 6 — — — — vert et car. (P. en lig.).	0 50 *	* *

1873. — Idem, angles blancs autour de l'ovale. Denteles.

5. 1/4 sch. carmin, centre vert	1 75 *	* *
6. 1/4 — — — — vert, centre carmin	2 25 *	* *
7. 3/4 — — — — carmin et vert	1 *	* *
8. 1 1/2 — — — — vert et carmin	3 *	* *

1875. — Même genre. Denteles.



1875



1876

9. 1 fart. ou 1 pfen. carmin et vert	0 60 *	* *
10. 2 — — — — ou 2 — — — — vert et carmin	0 50 *	* *
11. 3 — — — — ou 3 — — — — carmin et vert	0 60 2 50 *	
12. 1 1/2 pen. ou 10 pf. vert et carmin	0 40 1 50 *	
13. 3 pen. ou 25 pfen. carmin et vert	0 60 2 50 *	
14. 6 — — — — ou 50 — — — — vert et carmin	1 75 3 50 *	

1876. — Armoiries. Denteles.

15. 2 1/2 fart. ou 3 pf. vert, rouge et jaune	1 75 *	* *
16. 2 1/2 pen. ou 20 pf. rose, vert et jaune	0 50 *	* *

1879. — Chiffre au centre dans une banderole. Denteles.

17. 1 mark. vert, noir et rose	8 *	* *
--------------------------------	-----	-----



18. 5 mark noir, vert, rose et jaune. Neufs Usés
10 * * *

HOLKAR

ÉTAT INDIEN DE L'ASIE

(Connu aussi sous le nom d'Indore)

Souverain : Shivaïi Rao.

Superficie : 13,520 kilomètres carrés.

Population : 1,237,800 habitants environ.

Monnaies : RUPEE = 16 ANNAS



1886

Effigie de Tukaji.
Grand format.
Dentelés.

1. 1/2 anna violet. 0 35 0 50

1889. — Inscriptions blanches dans un cercle.



1889



1889-92

2. 1/2 anna noir s. rose. 0 55 0 40

1889-92. — Effigie de Shivaïi. Dentelés.

3. 1/4 anna orange. 0 06 * *
4. 1/2 — brun-violet. 0 12 * *
5. 1 — vert. 0 20 * *
6. 2 — rouge. 0 40 * *

HONDURAS

RÉPUBLIQUE DE L'AMÉRIQUE CENTRALE.

Président : Terencio Sierra

Superficie : 119,820 kilomètres carrés.

Population : 400,000 habitants.

Monnaies : PESO = 8 REALES = 100 CENTAVOS.

1866. — Armoiries.



1866



1877

Neufs Usés
1. 2 reales noir sur vert. 0 10 * *
2. 2 — — — rose. 0 12 * *

1877. — Les mêmes avec nouvelle valeur en surcharge.

3. Medio real s. 2 reales vert. 2 50 * *
4. — — s. 2 — rose. 3 50 * *
5. Un real s. 2 — vert. 1 75 1 25
6. — s. 2 — rose. 5 * * *
7. Dos reales s. 2 — — — 4 * * *
8. — s. 2 — vert. 4 * * *



1878

Effigie de Morazan.
Cadres variés.
Dentelés.

9. 1 cent. violet. 0 05 0 05
10. 2 — brun. 0 06 0 10
11. 1/4 real noir. 0 10 0 15
12. 1 — vert. 0 25 0 45
13. 2 — bleu. 0 25 0 50
14. 4 — rouge. 0 50 * *
15. 1 peso orange. 0 60 * *

La série des 7 valeurs neuves 1 fr. 60.

1890. — Armoiries dans un ovale. Dentelés.

16. 1 cent. vert clair. 0 04 0 05
17. 2 — rouge. 0 06 * *
18. 5 — bleu clair. 0 10 0 10
19. 10 — orange. 0 12 0 15
20. 20 — brun-jaune. * * *
21. 25 — rose. * * *
22. 30 — violet. * * *



1880



1891

	Neufs	Usés
22. 40 cent. bleu foncé	» »	» »
24. 50 — brun	» »	» »
25. 75 — vert-bleu	» »	» »
26. 1 peso carmin	» »	» »

La série des 11 valeurs neuves : 1 franc.

1891. — Effigie du général Bogran. Dentelés.

27. 1 cent. bleu	0 04	» »
28. 2 — bistre	0 06	» »
29. 5 — vert	» »	0 08
30. 10 — vermillon	» »	0 12
31. 20 — carmin	» »	» »
32. 25 — lilas	» »	» »
33. 30 — violet-gris	» »	» »
34. 40 — vert	» »	» »
35. 50 — brun-noir	» »	» »
36. 75 — violet	» »	» »
37. 1 peso brun	» »	» »

La série des 11 valeurs neuves : 1 franc.



38. 2 pesos brun et noir	0 40	» »
39. 5 — violet	0 40	» »
40. 10 — vert	0 40	» »

La série des 3 valeurs neuves : 1 franc.

1892. — Christophe Colomb. Dentelés.

41. 1 cent. gris	0 04	0 05
42. 2 — bleu	0 06	0 08
43. 5 — vert-jaune	» »	0 10
44. 10 — vert-bleu	» »	0 15
45. 25 — rouge	» »	» »
46. 30 — brun-jaune	» »	» »
47. 40 — gris-bleu	» »	» »
48. 50 — orange	» »	» »



1892



1893

	Neufs	Usés
49. 50 cent. brun	» »	» »
50. 75 — carmin	» »	» »
51. 1 peso violet	» »	» »

La série des 11 valeurs neuves : 1 franc.

1893. — Effigie du général Cabanas. Dentelés.

52. 1 cent. vert	0 04	» »
53. 2 — rouge	0 06	» »
54. 5 — bleu	» »	» »
55. 10 — brun-jaune	» »	» »
56. 20 — rouge-brun	» »	» »
57. 25 — bleu	» »	» »
58. 30 — rouge-orange	» »	» »
59. 40 — noir	» »	» »
60. 50 — brun-noir	» »	» »
61. 75 — violet	» »	» »
62. 1 peso violet-brun	» »	» »

La série des 11 valeurs neuves : 1 fr. 60.

1895. — Justice dans un écusson. Dentelés.



1895



1896

63. 1 cent. vermillon	0 04	» »
64. 2 — bleu	0 06	» »
65. 5 — gris	» »	» »
66. 10 — rose	» »	» »
67. 20 — violet	» »	» »
68. 30 — lilas	» »	» »
69. 50 — brun	» »	» »
70. 1 peso vert	» »	» »

La série des 8 valeurs neuves : 1 fr. 60.

1896. — Effigie d'Arias. Dentelés.

71. 1 cent. bleu foncé	» »	» »
72. 2 — brun-rouge	» »	» »
73. 5 — violet	» »	0 08
74. 10 — rouge	» »	» »
75. 20 — vert	» »	» »
76. 30 — bleu ciel	» »	» »
77. 50 — rose	» »	» »
78. 1 peso brun-noir	» »	» »

La série des 8 valeurs usées avec barres : 0 fr. 75.



1898

La. onofrèc.
Dentelés.

	Neufs	Usés
79. 1 cent. brun	» »	0 05
80. 2 — rose	» »	0 10
81. 5 — bleu pâle	» »	0 08
82. 6 — brun-violet	» »	0 10
83. 10 — bleu foncé	» »	0 10
84. 20 — orange	» »	» »
85. 50 — rouge-orange	» »	» »
86. 1 peso bleu-vert	» »	» »

Timbres de Service.

1890. — Type des timbres de 1890, avec OFICIAL en surcharge rouge. Dentelés.

87. 1 cent. jaune	0 04	» »
88. 2 — —	0 06	» »
89. 5 — —	» »	» »
90. 10 — —	» »	» »
91. 20 — —	» »	» »
92. 25 — —	» »	» »
93. 30 — —	» »	» »
94. 40 — —	» »	» »
95. 50 — —	» »	» »
96. 75 — —	» »	» »
97. 1 peso	0 40	» »

La série des 11 valeurs neuves : 1 fr. 60.

1891. — Type des timbres de 1891, avec la même surcharge. Dentelés.

98. 1 cent. jaune	0 04	» »
99. 2 — —	0 06	» »
100. 5 — —	» »	» »
101. 10 — —	» »	» »
102. 20 — —	» »	» »
103. 25 — —	» »	» »
104. 30 — —	» »	» »
105. 40 — —	» »	» »
106. 50 — —	» »	» »
107. 75 — —	» »	» »
108. 1 peso	» »	» »

La série des 11 valeurs neuves : 1 fr. 50.

HONDURAS BRITANNIQUE

POSSESSION ANGLAISE
DE L'AMÉRIQUE CENTRALE

Superficie : 30.000 kilomètres carrés.
Population 26.000 habitants.

Monnaies :

DOLLAR = 100 CENTS. — SHILLING = 6 PENCE



1866-79

Effigie de Victoria.
Dentelés.

1. 1 penny bleu	3 *	3 *
-----------------	-----	-----

	Neufs	Usés
2. 3 pence brun	15 *	12 *
3. 4 — violet	5 *	1 75
4. 6 — rose	20 *	15 *
5. 1 shill. vert	30 *	8 *

1882-87. — Idem. Dentelés.

6. 1 penny rose	1 *	1 *
7. 6 pence jaune	75 *	75 *
8. 1 shill. gris	80 *	80 *

1888. — Timbre de 1866 surchargé. Dentelés.

9. 2 cents sur 6 p. rose	12 50	12 50
--------------------------	-------	-------

1888. — Timbres précédents avec valeurs en surcharge noire ou rouge. Dentelés.



10. 2 cents s/ 1 penny rose	0 20	0 25
11. 3 — s/ 3 pence brun	0 35	0 35
12. 10 — s/ 4 — violet	1 *	0 90
13. 20 — s/ 6 — jaune	2 50	2 50
14. 50 — s/ 1 shill. gris	5 *	6 *
15. Two en rouge s/ 1 shill. gris déjà surcharge 50 c.	5 *	5 *

1891. — Idem. Dentelés.

16. 6 cents s/ 4 pence violet déjà surcharge 10 c.	0 60	0 75
17. 6 cents s/ 3 pence bleu	1 *	» *



1891

Petite effigie.
Valeur dans un cartouche.
Dentelés.

18. 2 cents rose	0 20	0 15
19. 3 — brun	0 60	0 60
20. 6 — bleu	0 50	0 50
21. 12 — violet et vert	1 *	» *
22. 24 — jaune et bleu	2 50	» *

1891. — Type de 1865, surchargé. Dentelés.

23. 1 Cent sur 1 p. vert.	0 15	» *
---------------------------	------	-----

1891. — Timbres de 1888-91 avec nouvelle surcharge. Dentelés.



24. Five sur 3 c. brun	0 40	» *
25. 15 sur 6 s. 3 c. bleu	1 50	1 50

1895-98 — Type de 1891. Petite effigie. Dentelés.

	Neufs	Usés
26. 1 cent vert	0 10	0 10
27. 5 — bleu	1 25	» »
28. 10 — violet et vert	1 40	» »
29. 25 — brun et vert	10 »	» »

1899. — Genre de 1891. Dentelés.

30. 50 cents vert et rose	3 50	» »
31. 1 dollar	7 »	» »
32. —	12 50	» »
33. —	32 »	» »

1899. Timbres de 1888-98 avec REVENUE en surcharge. Dentelés

34. 5 cents bleu	0 60	» »
35. 10 — violet et vert	1 »	» »
36. 25 — brun et vert	1 75	» »
37. 50 sur 1 shill. gris	17 50	» »

1900. — Type de 1891. Dentelé.

38. 5 cents noir et bleu sur bleu	0 40	0 55
-----------------------------------	------	------

HONG-KONG

POSSESSION ANGLAISE, ILE DE L'ASIE ORIENTALE

Superficie : 83 kilomètres carrés.
Population : 285,975 habitants.

Monnaies : DOLLAR = 100 CENTS

1862. — Effigie de Victoria. Dentelés.



1. 2 cents brun	» »	0 30
2. 5 — jaune	5 »	0 30
3. 10 — bleu	0 60	0 50
4. 14 — lilas	12 »	2 50
5. 25 — vert	8 »	1 »
6. 48 — rose	12 »	1 50
7. 60 — gris	15 »	2 »

1863-65. — Idem. Dentelés.

8. 4 cents gris	0 20	0 06
9. 10 — violet	4 »	0 75
10. 18 — rouge	25 »	1 25
11. 30 — jaunâtre	» »	25 »

1871. — Idem. Dentelé.

12. 80 cents violet	5 »	0 25
---------------------	-----	------

1874. Timbres fiscaux servant comme timbres-poste. Dentelés.

13. 2 doll. olive	7 50	2 50
14. — violet	7 »	2 »
15. 10 — rose	60 »	50 »

1876. — Type de 1862. Dentelé.

	Neufs	Usés
16. 16 c. jaune	25 »	2 50

1876. — Timbres de 1863-76 avec nouvelle valeur en surcharge. Dentelés.



17. 5 cents s. 8 c. jaune	12 50	7 50
18. 5 — s. 18 c. lilas	8 »	3 »
19. 10 — s. 12 c. bleu	8 »	2 »
20. 10 — s. 16 c. jaune	20 »	8 50
21. 10 — s. 24 c. vert	12 50	3 50
22. 16 — s. 18 c. lilas	30 »	10 »
23. 28 — s. 30 c. violet	20 »	3 50

1876. — Timbre fiscal de 10 dollars, surchargé en noir. Dentelé.

24. 12 c. sur 10 dol. rose	15 »	15 »
----------------------------	------	------

1880. — Type de 1862. Dentelés.

25. 2 cents rose	0 50	0 03
26. 5 — bleu	0 50	0 04
27. 10 — lilas	10 »	0 25
28. 48 — brun	28 »	7 50

*1882. — Même type. Dentelés.

29. 10 cents vert	5 »	0 10
-------------------	-----	------

1885.. — Même type avec valeur en surcharge. Dentelés.



30. 20 cents s. 30 c. rouge	2 »	0 40
31. 50 — s. 48 c. brun	7 50	2 50
32. 1 doll. s. 96 c. gris	12 »	3 25

1890. Même type. Dentelés.

33. 10 cents brun sur rouge	0 60	0 03
34. 20 — vert	1 75	0 20

1890. — Même type avec valeur en surcharge. Dentelés.

35. 7 cents s. 10 c. vert	1 50	0 40
36. 14 — s. 20 c. violet	3 »	3 »
37. 20 — s. 30 c. vert	0 90	0 10
38. 50 — s. 48 c. lilas	1 75	0 20
39. 1 doll. s. 96 c. br. s. rouge	9 »	0 90

1890. — Timbre fiscal type 1875 servant enroulement à la poste. Dentelé

40. 5 doll. s. 10 d. brun s/ rouge	15 »	12 50
------------------------------------	------	-------

1891. — *Timbre en cours avec 1841*
Hong-Kong. JUBILEE 1891, en surcharge.
Dentelés.



1891



1896

	Neufs	Usés
41. 2 cents rose	1 50	1 50

1897. — *Timbre fiscal, type de 1875. Grand format.*
Surcharge en caractères chinois et 1 DOLLAR en
noir. Dentelés.

42. 1 dollar s. 2 dol. vert.	7 »	6 »
------------------------------	-----	-----

1898. — *Type en cents avec nouvelle valeur*
en surcharge. Dentelés.

43. 10 cents s. 30 c. vert.	1 »	1 »
44. 1 dollar s. 96 c. noir.	4 »	0 75

1900. — *Même type, sans surcharge. Dentelés.*

45. 2 cents vert.	0 10	0 05
46. 4 — carmin.	0 25	0 08
47. 5 — jaune.	0 35	0 12
48. 10 — bleu.	0 50	0 15

HONGRIE

ROYAUME — EUROPE

Roi : **François-Joseph I^{er}, Empereur**
d'Autriche.

Superficie : 322,310 kilomètres carrés.
Population : 19,062,000 habitants.

Monnaies : FLORIN (OU GULDEN) = 100 KREUZER
KORONA = 100 FILLER



1871

Petite effigie
de François-Joseph I^{er}
Lithographés.
Dentelés.

1. 2 kreuz. jaune	10 »	6 »
2. 3 — vert.	40 »	25 »
3. 5 — rose	12 »	0 30
4. 10 — bleu	60 »	2 25
5. 15 — brun	30 »	5 »
6. 25 — lilas	45 »	2 »

1872. *Même type. Grands. Dentelés.*

7. 2 kreuz. jaune	15 »	1 50
8. 2 — orange	1 »	0 20
9. 3 — vert	1 25	0 50
10. 5 — carmin	1 »	0 01
11. 5 — rouge	1 25	0 02
12. 10 — bleu	4 »	0 10
13. 15 — brun	6 »	0 40
14. 25 — violet	5 »	0 35

1874-76. — *Chiffres sur une enveloppe. Dentelés.*



1874



1888

	Neufs	Usés
15. 1 kreuz. orange (non dentel.)	0 05	0 01
16. 2 — violet	0 10	0 01
17. 3 — vert.	0 15	0 06
18. 5 — rose	0 30	0 06
19. 10 — bleu	0 50	0 06
20. 20 — gris-noir	0 90	0 01

1888. — *Même genre. Chiffres noirs.*
Fond ligné verticalement. Dentelés.

21. 1 kreuz. noir (Env. blanche)	0 05	0 01
22. 5 — carmin	0 15	0 05
23. 8 — orange fond jaune	0 20	0 05
24. 12 — brun	0 30	0 05
25. 15 — rose	0 50	0 05
26. 24 — violet	0 75	0 05
27. 30 — olive	1 »	0 05
28. 50 — rouge	1 50	0 05

Chiffres rouges.

29. 1 florin gris fond argent.	3 »	0 05
30. 3 — brun — or	9 »	0 25

1898. — *Même type. Chiffres noirs. Fond liaz.*
Dentelés.

31. 2 kreuz. lilas	0 10	0 05
32. 3 — vert.	0 15	0 05
33. 10 — bleu	0 30	0 05
34. 20 — gris	0 75	0 12

1900. — *Oiseau planant et couronne de St-Etienne*
Dentelés.



1900



1900-01

35. 1 fill. gris	0 05	0 01
36. 2 — jaune	0 05	0 01
37. 3 — orange	0 05	0 01
38. 4 — violet	0 08	0 01
39. 5 — vert	0 08	0 00
40. 6 — brun-rouge	0 10	0 05
41. 10 — rose	0 15	0 06
42. 20 — brun	0 30	0 05
43. 25 — bleu	0 35	0 05
44. 30 — brun-jaune	0 40	0 05
45. 35 — brun-carmin	0 50	0 05
46. 50 — carmin	0 60	0 04
47. 60 — olive	0 80	0 04

1900-01. — Effigie de François-Joseph 1^{er}. Dentelés.

	Neufs	Usés
1 koron. brun-rouge	1 20	0 04
2 — bleu	2 40	0 25
3 — bleu-vert	5 *	0 20
5 — lie de vin	6 *	0 40

Timbres pour journaux



1871

Cor de Postes.
Embouture à droite.

11 kreuz. rouge	0 75	0 30
-----------------	------	------

1872. — Embouture du cor à gauche.

11 kreuz. rouge	0 15	0 02
-----------------	------	------

1900. — Armées.

12 filier. rouge	0 04	0 01
------------------	------	------

Timbres-Taxe pour journaux

1868. — Chiffre dans un cercle.

1 kreuz. bleu	0 20	0 05
2 — brun	0 30	0 15

Timbres-Télégraphe

1873. Chiffre dans un cadre orné de fondres.
Lithographiés. Dentelés.



100. 100. bleu	0 50	0 30
50. 50. —	0 75	0 30
25. 25. —	1 25	0 30
10. 10. —	1 25	0 30
5. 5. —	0 75	0 75
2. 2. —	2 50	0 75

1873. — Génies supportant une banderole. Grand format. Dentelés.

1. 1. gris	6 *	1 50
2. 2. —	0 50	0 50

1874. Mêmes types. Gravés. Dentelés.

	Neufs	Usés
65. 5 kreuz. bleu	0 04	0 03
66. 10 —	0 05	0 03
67. 20 —	0 04	0 03
68. 25 —	0 04	0 02
69. 40 —	0 10	0 06
70. 50 —	0 05	0 01
71. 1 florin gris	0 58	0 08
72. 2 —	0 36	0 35

HORTA

POSSESSION PORTUGAISE DE L'AFRIQUE
L'un des districts des îles Açores.

Monnaies : PORTUGAISES

1892. — Effigie de Don Carlos 1^{er}. Dentelés.



1892



1897

1. 5 reis jaune	0 08	0 08
2. 10 — lilas	0 15	0 15
3. 15 — brun	0 30	0 30
4. 20 — violet	0 40	0 40
5. 25 — vert	0 50	0 10
6. 50 — bleu	0 50	0 25
7. 75 — carmin	1 *	1 25
8. 80 — vert-jaune	1 25	1 50
9. 100 — brun sur jaune	1 *	0 75
10. 150 — carmin sur rose	2 *	* *
11. 200 — bleu sur bleu	2 50	* *
12. 300 — saumon	4 *	* *

1897. — Effigie de Don Carlos 1^{er}. Nom et chiffre de la valeur en noir. Dentelés.

13. 2 1/2 reis gris	0 05	* *
14. 5 — orange	0 04	* *
15. 10 — vert-jaune	0 08	* *
16. 15 — chocolat	0 15	* *
17. 20 — lilas	0 15	* *
18. 25 — vert-bleu	0 20	* *
19. 50 — bleu	0 35	* *
20. 75 — rose	0 75	* *
21. 80 — violet	0 75	* *
22. 100 — bleu sur bleu pâle	0 70	* *
23. 150 — brun sur jaune	1 10	* *
24. 200 — violet sur lilas	1 40	* *
25. 300 — bleu sur rose	2 *	* *
26. 500 — noir sur bleu	3 25	* *

1898-99. — Type de 1897. Dentelés.

27. 15 reis vert	0 10	* *
28. 25 — carmin	0 15	* *
29. 65 — bleu-vert	0 50	* *
30. 115 — saumon sur chair	0 80	* *
31. 150 — brun sur jaune	0 40	* *
32. 180 — gris sur rose	1 25	* *

INDES ANGLAISES

EMPIRE ANGLO-INDIEN

POSSESSION ANGLAISE DE L'ASIE

Superficie : 5,147,540 kilomètres carrés.
Population : 291,445,000 habitants.

Monnaies : RUPEE = 16 ANNAS = 12 PIES

1854. — Effigie de Victoria.



	Neufs	Usés
1. 1/2 anna bleu	4 *	0 35
2. 1 — rouge	4 *	1 *
3. 2 — vert	20 *	1 *
4. 4 — rouge et bleu	9 *	6 *
4 bis. 4 (coupe octogone)	9 *	1 20

1855. — Effigie dans un ovale. Papier azuré. Denteles.

5. 4 annas noir	30 *	0 75
6. 8 — rose	15 *	1 *

1856-64. — Même type. Papier blanc. Denteles.



7. 1/2 anna bleu	0 50	0 02
8. 8 pies lilas (Cad. oct.)	0 75	0 20
9. 1 anna brun	9 *	0 02
10. 2 — vert	80 *	9 *
11. 2 — jaune	2 50	0 10
12. 2 — orange	3 *	0 10
13. 4 — noir	8 *	0 30
14. 4 — vert	12 *	1 25
15. 8 — rose	15 *	1 *



1866

Timbre fiscal
avec **POSTAGE**
et
sur charge verte.
Dentele.

16. 6 annas violet	17 50	7 50
--------------------	-------	------

1866-68. — Types divers. Denteles.



	Neufs	Usés
17. 4 annas vert (Cad. oct.)	5 *	0 *
18. 6 — 8 p. gris	10 *	2 *
19. 8 — rose. (Type 1856. Couronne ornée de perles)	5 *	0 *

1874-76. — Effigie à gauche. Cadres variés. Denteles.



20. 9 pies lilas	1 *	1 *
21. 6 annas bistre	1 *	0 *



22. 12 annas brun-rouge	5 *	1 *
23. 1 rupee gris	12 50	0 *

EMPIRE DES INDES

1882-88. — Effigie de Victoria. Légende : INDIA POSTAGE. Denteles.



24. 1/2 anna vert	0 10	0 *
25. 9 pies carmin	0 20	0 *
26. 1 anna brun-violet	0 20	0 *
27. 1 — 6 p. bistre-brun	0 40	0 *
28. 2 — bleu	0 40	0 *
29. 3 — orange	0 50	0 *
30. 4 — olive	0 50	0 *
31. 4 — 6 p. vert	2 30	0 *



	Neufs	Usés
46. 2 annas violet	1 50	0 08
47. — brun sur rouge	2 *	0 25
48. 1 rupee gris	5 *	0 10

1891. — Timbre de 1882 surchargé. Dentelés.

49. 2 1 2 AS 4 a. 6 p. vert	0 75	0 20
-----------------------------	------	------

1892. — Même genre. Cadres variés. Dentelés.



49. 2 annas 6 p. vert	0 60	0 05
50. 1 rupee carmin et vert	2 50	0 10

1895. — Effigie nouvelle. Grand format. Dentelés.

51. 2 rupees brun et rose	4 50	0 70
52. — vert et brun	6 25	1 25
53. — violet et bleu	10 *	4 25

1898. — Timbre de 1882. Surchargé. Dentelé.



54. 1 4 sur 1 2 anna vert	0 08	0 08
---------------------------	------	------

1899. Effigie de Victoria. Dentelés.

55. 1 piec rose	0 10	0 04
-----------------	------	------

1900. — Types de 1882-88. Dentelés.

56. 1 piec gris	0 05	0 05
57. 1/2 anna vert-jaune	0 10	0 02
58. 1 — rose	0 25	0 02

	Neufs	Usés
46. 2 annas violet	0 40	0 10
47. 2 1/2 — bleu	0 50	0 15

Timbres de Service

1866. — Timbres de 1856-60 avec SERVICE en surcharge noire. Dentelés.

48. 1/2 anna bleu	1 *	0 25
49. 8 pies lilas	15 *	* *
50. 1 anna brun	2 *	0 15
51. 2 — jaune	1 25	0 10
52. 4 — vert	12 50	1 2 50



1806



N° 61

53. 6 annas 8 pies gris	125 *	* *
54. 8 — rose	4 *	4 50

Timbres de 1866 avec la même surcharge. Dentelés.

55. 4 annas vert	1 50	0 15
56. 8 — rose	1 50	0 15

1866

Timbre fiscal surchargé SERVICE TWO ANNAS



N° 57



N° 58

57. 2 annas violet	40 *	60 *
--------------------	------	------

Timbres fiscaux surchargés SERVICE POSTAGE en vert.

58. 2 annas violet	100 *	* *
59. 4 — —	175 *	100 *
60. 8 — —	500 *	300 *

Timbre fiscal surchargé en vert SERVICE POSTAGE en dents-enc.

61. 1/2 anna violet	40 *	15 *
---------------------	------	------



1874-79

Timbres de 1865-66 avec On H. S. M. en surcharge. Dentelés.

	Neufs	Usés
62. 1/2 anna bleu	0 50	0 05
63. 1 — brun	0 75	0 08
64. 2 — jaune	2 9	0 60
65. 4 — vert (Cad. oct.)	9 9	0 10
66. 8 — rose	9 9	0 50

1883-99. — Timbres de 1882-99 avec la même surcharge. Dentelés.

67. 3 pies carmin	0 50	0 10
68. 1/2 anna vert	0 15	0 01
69. 1 — brun-violet	0 40	0 01
70. 2 — bleu	0 60	0 05
71. 4 — olive	0 80	0 05
72. 8 — violet	1 50	0 15
73. 1 rupee carmin et vert	2 50	0 20

1900. — Timbres de 1900 avec la même surcharge. Dentelés.

74. 1/2 anna vert-jaune	0 15	0 05
75. 1 — rose	0 25	0 04
76. 2 — violet	0 50	0 10

Timbres-Télégraphe

1865-79. Effigie de Victoria en haut et en bas du timbre. Dentelés.



77. 1 anna vert	0 75	0 05
78. 2 — carmine	2 9	0 04
79. 4 — bleu	4 9	0 04
80. 8 — brun	7 50	0 05
81. 1 rupee gris	10 9	0 02
82. 2 r. 8 a. orange	15 9	0 03
83. 5 rупees brun-rouge	30 9	0 04
84. 10 — vert	9 9	0 03
85. 14 r. 4 a. violet clair	9 9	1 10

	Neufs	Usés
86. 25 rупees violet	9 9	0 68
87. 28 r. 8 a. vert-jaune	9 9	0 75
88. 30 rупees rose	9 9	0 20

1884. — Timbres fiscaux oblongs avec TELEGRAPH en surcharge. Dentelés.



1884



1891

89. 1 anna lilas	6 9	9
90. 2 —	30 9	2 9
91. 4 — vert	9 9	1 20

1891-93. — Valeur en haut. Effigie en bas. Dentelés.

92. 1 anna vert-jaune	0 30	0 01
93. 2 — carmine	0 50	0 01
94. 4 — bleu	1 9	0 04
95. 8 — brun	1 75	0 02
96. 1 rupee gris	2 50	0 01
97. 2 r. 8 a. orange	5 9	0 02
98. 5 rупees brun-jaune	14 9	0 02
99. 10 — vert	24 9	0 02
100. 25 — violet	9 9	0 10
101. 50 — carmin	9 9	0 11

La série des dix timbres usés : 0 fr. 45

La partie inférieure de ces timbres est appliquée sur le télégramme. L'autre partie sur le récépissé. On n'obtient comme timbres oblitérés que la moitié supérieure.

INDE FRANÇAISE

ÉTABLISSEMENTS FRANÇAIS DANS L'INDE, ASIE

Superficie : 508 kilomètres carrés.
Population : 273,185 habitants.

Monnaies : FRANÇAISES

1892. — Groupe allégorique. Etablissements de l'Inde dans le carbanche. Dentelés.

1. 1 cent. noir s. azur	0 02	9
2. 2 — brun	0 03	9
3. 4 — violet	0 06	9

	Nouveaux	Usés
2. 5 cent. vert.	0 08	* *
3. 10 — noir s/violet	0 15	* *
6. 25 — bleu	0 20	* *



7. 20 cent. rouge s. vert.	0 25	* *
8. 25 — noir sur rose	0 35	* *
9. 30 — brun	0 40	* *
10. 40 — rouge	0 50	* *
11. 40 — rose	0 60	* *
12. 75 — noir s. jaune	0 90	* *
13. 1 franc olive	1 10	* *

La série des 13 valeurs neuves : 4 fr. 25.

1900. — Même type. Dentelés.

14. 10 cent. rouge	0 15	* *
15. 15 — gris	0 20	* *
16. 25 — bleu	0 30	* *
17. 50 — bistre sur azure	0 60	* *

INDES NÉERLANDAISES

POSSESSION HOLLANDAISE, Océanie

Superficie : 1.873.060 kilomètres carrés.

Population : 35.322.939 habitants.

Monnaies : GULDEN = 100 CENT

1864. — Effigie de Guillaume III.



1864

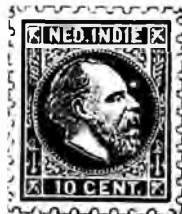

1870

18. 10 cent. carmin	10	* 3 *
---------------------	----	-------

1868. — Idem. Dentelés.

19. 10 cent. carmin	15	* 6 *
---------------------	----	-------

1870-78. — Effigie de Guillaume III. Dentelés.

20. 1 cent. gris-olive	0 15	0 15
21. 2 — brun-rouge	0 30	0 20
22. 2 — lilas	1 *	1 50
23. 2½ — jaune	0 60	0 60
24. 3 — vert	0 75	0 20
25. 10 — brun-jaune	0 50	0 01
26. 12½ — gris	* *	0 15
27. 15 — bistre	1 *	0 08
28. 20 — bleu	* *	0 08
29. 25 — violet	* *	0 05
30. 30 — vert	1 50	0 30
31. 50 — rose	2 50	0 10
32. 2 g. 50 c. violet et vert	5 *	0 90

1883-90. — Chiffre dans un cercle. Dentelés.



1883



1892-95

	Nouveaux	Usés
16. 1 cent. gris-vert	0 05	0 01
17. 2 — brun-rouge	0 10	0 02
18. 2½ — orange	0 12	0 05
19. 3 — lilas	0 12	0 05
20. 5 — vert	0 00	0 30
21. 5 — bleu	0 20	0 02

1892-95. — Effigie de Wilhelmine. Dentelés.

22. 10 cent. brun-rouge	0 30	0 01
23. 12½ — gris	0 60	* *
24. 15 — bistre	0 50	0 03
25. 20 — bleu	0 60	0 05
26. 25 — lilas	0 80	0 06
27. 30 — vert	0 00	0 15
28. 30 — rose	1 75	0 05
29. 2 g. 50 c. brun et bleu	9 *	1 20

1899. — Timbres des Pays-Bas de 1898-99 avec valeur et NED. INDIE en surcharge. Dentelés.



30. 10 Ct. s/10 c. gris-lilas	0 30	0 04
31. 12 1/2 — s/12½ c. bleu	0 35	0 10
32. 15 — s/15 c. brun	0 50	0 08
33. 20 — s/20 c. vert	0 60	0 10
34. 25 — s/25 c. rose et bl.	0 75	0 10
35. 50 — s/50 c. bronz-vert et brun-rouge	1 40	0 15
36. 2.50 s/ 2½ guld. violet	6 25	1 60

Timbres-Taxe.

1874. — Grand chiffre dans un cercle. Dentelés.



1874



1882

37. 5 cent. jaune	35	* *
38. 10 — bleu-vert s. jaune	2 25	2 50



1874-79

Timbres de 1865-66 avec **On H. S. M.** en surcharge. Dentelés.

	Neufs	Usés
62. ½ anna bleu	0 50	0 05
63. 1 — brun	0 75	0 08
64. 2 — jaune	2 *	0 60
65. 4 — vert (Cad. oct.)	9 *	0 10
66. 8 — rose	3 *	0 50

1883-99. — Timbres de 1882-99 avec la même surcharge. Dentelés.

67. 5 pies carmin	0 50	0 10
68. ½ anna vert	0 15	0 01
69. 1 — brun-violet	0 40	0 01
70. 2 — bleu	0 60	0 05
71. 4 — olive	0 80	0 05
72. 8 — violet	1 50	0 15
73. 1 rupee carmin et vert	2 50	0 20

1900. — Timbres de 1900 avec la même surcharge. Dentelés.

74. ½ anna vert-jaune	0 15	0 05
75. 1 — rose	0 25	0 04
76. 2 — violet	0 50	0 10

Timbres-Télégraphe

1865-79. Effigie de Victoria en haut et en bas du timbre. Dentelés.



77. 1 anna vert	0 75	0 05
78. 2 — carmine	2 *	0 04
79. 4 — bleu	4 *	0 04
80. 8 — brun	7 50	0 03
81. 1 rupee gris	10 *	0 02
82. 2 r. 8 a. orange	15 *	0 03
83. 5 rupees brun-rouge	30 *	0 04
84. 10 — vert	9 *	0 03
85. 14 r. 4 a. violet clair	9 *	1 10

	Neufs	Usés
86. 25 rupees violet	9 *	0 01
87. 28 r. 8 a. vert-jaune	9 *	0 75
88. 50 rupees rose	9 *	0 20

1881. — Timbres fiscaux oblongs avec **TELEGRAPH** en surcharge. Dentelés.



1881



1891

89. 1 anna lilas	6 *	1 *
90. 2 —	30 *	2 *
91. 4 — vert	9 *	1 30

1891-93. — Valeur en haut. Effigie en bas. Dentelés.

92. 1 anna vert-jaune	0 30	0 03
93. 2 — carmine	0 50	0 03
94. 4 — bleu	1 *	0 04
95. 8 — brun	1 75	0 04
96. 1 rupee gris	2 50	0 01
97. 2 r. 8 a. orange	5 *	0 04
98. 5 rupees brun-jaune	14 *	0 04
99. 10 — vert	24 *	0 04
100. 25 — violet	9 *	0 10
101. 50 — carmin	9 *	0 13

La série des dix timbres usés : 0 fr. 45

La partie inférieure de ces timbres est appliquée sur le télégramme, l'autre partie sur le récépissé. On n'obtient comme timbres oblitérés que la moitié supérieure.

INDE FRANÇAISE

ÉTABLISSEMENTS FRANÇAIS DANS L'INDE, ASIE

Superficie : 508 kilomètres carrés.
Population : 273.185 habitants.

Monnaies : FRANÇAISES

1892. — Groupe allégorique. Etablissements de l'Inde dans le cartouche. Dentelés.

1. 1 cent. noir s. azuré	0 02	9 *
2. 2 — brun	0 03	9 *
3. 4 — violet	0 06	9 *

	Neufs	Usés
4. 5 cent. vert.....	0 08	* *
5. 10 — noir s/violet.....	0 15	* *
6. 15 — bleu.....	0 20	* *



7. 20 cent. rouge s. vert.....	0 25	* *
8. 25 — noir sur rose.....	0 35	* *
9. 30 — brun.....	0 40	* *
10. 40 — rouge.....	0 50	* *
11. 50 — rose.....	0 60	* *
12. 75 — noir s. jaune.....	0 90	* *
13. 1 franc olive.....	1 10	* *

La série des 13 valeurs neuves : 4 fr. 25.

1900. — Même type. Dentelés.

14. 10 cent. rouge.....	0 15	* *
15. 15 — gris.....	0 20	* *
16. 25 — bleu.....	0 30	* *
17. 50 — bistre sur azuré.....	0 60	* *

INDES NÉERLANDAISES

POSSESSION HOLLANDAISE, OCÉANIE

Superficie : 1.873.060 kilomètres carrés.
Population : 35.322.939 habitants.

Monnaies : GULDEN = 100 CENT

1864. — Effigie de Guillaume III.



1864



1870

1. 10 cent. carmin.....	10	* *	3 *
-------------------------	----	-----	-----

1868. — Idem. Dentelés.

2. 10 cent. carmin.....	15	* *	6 *
-------------------------	----	-----	-----

1870-78. — Effigie de Guillaume III. Dentelés.

3. 1 cent. gris-olive.....	0 15	0 15
4. 2 — brun-rouge.....	0 30	0 20
5. 2 — lilas.....	1 *	1 50
6. 2½ — jaune.....	0 60	0 60
7. 5 — vert.....	0 75	0 20
8. 10 — brun-jaune.....	0 50	0 01
9. 12½ — gris.....	* *	0 15
10. 15 — bistre.....	1 *	0 08
11. 20 — bleu.....	* *	0 08
12. 25 — violet.....	* *	0 05
13. 30 — vert.....	1 50	0 30
14. 50 — rose.....	2 50	0 10
15. 2 g. 50 c. violet et vert.....	5 *	0 90

1883-90. — Chiffre dans un cercle. Dentelés.



1883



1892-95

	Neufs	Usés
16. 1 cent. gris-vert.....	0 05	0 01
17. 2 — brun-rouge.....	0 10	0 02
18. 2½ — orange.....	0 12	0 05
19. 3 — lilas.....	0 12	0 03
20. 5 — vert.....	0 40	0 30
21. 5 — bleu.....	0 20	0 02

1892-95. — Effigie de Wilhelmine. Dentelés.

22. 10 cent. brun-rouge.....	0 30	0 01
23. 12½ — gris.....	0 60	* *
24. 15 — bistre.....	0 50	0 03
25. 20 — bleu.....	0 60	0 05
26. 25 — lilas.....	0 80	0 06
27. 30 — vert.....	0 40	0 15
28. 50 — rose.....	1 75	0 05
29. 2 g. 50 c. brun et bleu.....	1 *	1 20

1899. — Timbres des Pays-Bas de 1898-99

avec valeur et NED. INDIE en surcharge. Dentelés.



30. 10 Ct. s/10 c. gris-lilas.....	0 30	0 04
31. 12½ s/12½ c. bleu.....	0 35	0 10
32. 15 — s/15 c. brun.....	0 50	0 08
33. 20 — s/20 c. vert.....	0 60	0 10
34. 25 — s/25 c. rose et bl.....	0 75	0 10
35. 50 — s/50 c. bronz-vert et brun-rouge.....	1 40	0 15
36. 2.50 s/ 2½ guld. violet.....	6 25	1 60

Timbres-Taxe.

1874. — Grand chiffre dans un cercle. Dentelés.



1874



1882

37. 5 cent. jaune.....	35	* *	* *
38. 10 — bleu-vert s. jaune.....	2 25	2 50	

	Neufs	Usés
39. 15 cent bistre sur orange	2 50	3 »
40. 20 — vert sur bleu	4 »	1 »
1882. — Chiffres noirs dans un cercle. Dentelés.		
41. 2½ cent rose	0 10	0 12
42. 5 — —	0 20	0 20
43. 10 — —	0 35	0 30
44. 15 — —	0 50	0 40
45. 20 — —	1 »	0 08
46. 30 — —	0 00	1 »
47. 40 — —	1 10	1 10
48. 50 — —	1 50	1 10
49. 75 — —	2 25	2 »

1892. — Même type avec mot CENT. Dentelés.		
50. 2½ cent rose	» »	» »
51. 5 — —	» »	» »
52. 10 — —	0 30	0 20
53. 15 — —	0 50	0 30
54. 20 — —	0 60	0 05
55. 30 — —	» »	» »
56. 40 — —	» »	» »
57. 50 — —	» »	» »
58. 75 — —	» »	» »

Les valeurs non cotées ne seront employées qu'après l'épuisement du stock de l'émission précédente.

INDES PORTUGAISES

ASIE

Superficie : 3.435 kilomètres carrés.
Population : 485.617 habitants.

Monnaies : RUPIA = 16 TANGAS = 12 REIS



1871

Valeur dans un ovale.
Papiers divers.
REIS en lettres barrées.
Inscriptions fines.
Dentelés.

1. 10 reis noir	2 50	» »
2. 20 — rouge	2 50	1 »
3. 40 — bleu	» »	» »
4. 100 — vert	» »	» »
5. 200 — jaune	» »	» »
6. 300 — violet	35 »	» »
7. 600 — —	25 »	» »
8. 900 — —	30 »	» »

1876. — Idem. Inscriptions plus fortes.
REIS en lettres balou. Dentelés.



1876



1877

9. 10 reis noir (Pap. Vergé)	3 »	» »
------------------------------	-----	-----

	Neufs	Usés
10. 15 reis rose	0 75	» »
11. 20 — rouge (Pap. vergé)	3 50	» »
12. 40 — bleu	5 »	» »
13. 100 — vert	15 »	» »
14. 200 — jaune	25 »	» »
15. 300 — violet	40 »	» »
16. 600 — —	25 »	» »
17. 900 — —	30 »	» »

Ces émissions existent en plusieurs séries sur papier blanc, jaunâtre ou azure, uni ou vergé, lignes verticales écartées ou rapprochées, V. de Service, barré ou non, etc.

1877. — Même genre. Fleuron au-dessus de la valeur. Papier blenti. Dentelés.

18. 10 reis noir	2 »	» »
19. 15 — rose	2 »	» »
20. 20 — rouge	2 50	» »
21. 40 — bleu	6 »	» »
22. 100 — vert	12 »	» »
23. 200 — jaune	12 »	» »
24. 300 — violet	25 »	» »
25. 600 — —	25 »	» »
26. 900 — —	30 »	» »



1877

Couronne dans un cercle.
Dentelés.

27. 5 reis noir	0 20	0 40
28. 10 — jaune	0 60	0 90
29. 20 — bistre	0 60	0 75
30. 25 — rose	1 50	1 50
31. 40 — bleu	4 »	3 25
32. 50 — vert	4 »	3 »
33. 100 — lilas	1 75	1 25
34. 200 — orange	4 »	3 »
35. 300 — brun	6 »	6 »

1880. — Même type. Dentelés.

36. 10 reis vert	2 »	1 50
37. 25 — gris-lilas	3 50	3 50
38. 40 — jaune	7 50	» »
39. 50 — bleu	4 »	4 »

1881. — Timbres de 1871-76 surchargés. Dentelés.



N° 44



N° 51

40. I 1/2 sur 10 reis noir	100 »	» »
41. I 1/2 — 20 — rouge	» »	25 »
42. 4 I/2 — 40 — bleu	10 »	» »

	Neufs	Usés
43.	4 1/2 sur 100 reis vert.	7 * * *
44.	5 — 10 — noir.	1 25 * * *
45.	5 — 15 — rose.	0 60 * * *
46.	5 — 20 — rouge.	0 60 * * *
47.	6 — 100 — vert.	50 * * *
48.	6 — 200 — jaune.	90 * * *

Timbres de 1876 (avec fleuron) surchargés. Dentelés.

49.	1 1/2 sur 20 reis rouge.	7 * 75 *
50.	5 — 10 — noir.	7 * * *
51.	5 — 20 — rouge.	0 60 1 * *
52.	6 — 200 — jaune.	* * * *

1881. — Timbres de 1877 surchargés. Dentelés.



1881

53.	1 1/2 sur 5 reis noir.	0 20 0 20
54.	1 1/2 — 10 — vert.	0 40 0 50
55.	1 1/2 — 20 — bistre.	2 * 2 *
56.	1 1/2 — 25 — ardoise.	* * * *
57.	1 1/2 — 100 — lilas.	2 25 * * *
58.	4 1/2 — 5 — noir.	175 * * *
59.	4 1/2 — 10 — vert.	0 60 * * *
60.	4 1/2 — 20 — bistre.	10 * * *
61.	4 1/2 — 25 — violet.	30 * 30 *
62.	4 1/2 — 100 — lilas.	75 * 60 *
63.	6 — 10 — jaune.	2 50 * * *
64.	6 — 10 — vert.	15 * 7 50
65.	6 — 20 — bistre.	1 50 * * *
66.	6 — 25 — violet.	100 * * *
67.	6 — 40 — bleu.	15 * * *
68.	6 — 40 — jaune.	25 * 10 * *
69.	6 — 50 — vert.	75 * 37 50
70.	6 — 50 — bleu.	125 * 125 *
71.	1 T — 10 — vert.	* * 90 *
72.	1 T — 20 — bistre.	* * 1 75
73.	1 T — 25 — violet.	2 50 3 *
74.	1 T — 40 — bleu.	30 * * *
75.	1 T — 50 — vert.	3 50 3 50
76.	1 T — 50 — bleu.	2 50 * * *
77.	1 T — 100 — lilas.	37 50 35 *
78.	1 T — 200 — orange.	2 50 2 *
79.	2 T — 25 — violet.	* * 85 *
80.	2 T — 40 — bleu.	37 50 37 50
81.	2 T — 40 — jaune.	4 * * 120 *
82.	2 T — 50 — vert.	2 50 * * *
83.	2 T — 50 — bleu.	25 * 24 *
84.	2 T — 100 — lilas.	25 * 25 *
85.	2 T — 200 — orange.	5 * 5 * *
86.	2 T — 300 — brun.	37 50 30 *
87.	4 T — 10 — vert.	75 * 150 *
88.	4 T — 50 — — —	40 * 40 *
89.	4 T — 200 — orange.	30 * 25 *
90.	8 T — 25 — rose.	10 * * *
91.	8 T — 40 — bleu.	12 * * *
92.	8 T — 100 — lilas.	* * * *
93.	8 T — 200 — orange.	0 40 0 10
94.	8 T — 300 — brun.	

1882. — Type de 1877. Dentelés.

96. 1 1/4 reis noir. 0 04 0 10

	Neufs	Usés
97.	4 1/4 reis olive.	0 05 0 08
98.	6 — vert.	0 04 0 10
99.	1 tanga rose.	0 05 0 12
100.	2 — bleu.	0 06 0 15
101.	4 — lilas.	0 30 0 70
102.	8 — orange.	0 40 0 80

1883. — Type de 1876. (Fleuron) Papier blanc.

Non dentelés.

103.	1 1/4 reis noir.	0 30 0 35
104.	4 1/4 — olive.	1 * 1 *
105.	6 — vert.	0 15 1 *

1886. — Effigie de Don Luis I^{er}. Dentelés.



1886

106.	1 1/4 reis noir.	0 08 0 03
107.	4 1/4 — olive.	0 12 0 05
108.	6 — vert.	0 12 0 06
109.	1 tanga rose.	0 30 0 15
110.	2 — bleu.	* * 0 20
111.	4 — lilas.	* * 0 60
112.	8 — orange.	* * 1 *

1895

1895. — Effigie de Don Carlos I^{er}. Dentelés.

113.	1 1/4 reis noir.	0 08 0 04
114.	4 1/4 — jaune.	0 15 0 08
115.	6 — vert.	0 20 0 08
116.	9 — lilas.	0 75 1 *
117.	1 tanga bien.	0 50 0 40
118.	2 — rose.	0 50 0 30
119.	4 — bleu.	1 25 0 75
120.	8 — violet.	2 * 2 *

1898. — Timbres commémoratifs de Vasco de Gama. Dentelés.



121.	1 1/4 reis vert-bleu.	0 05 * * *
122.	4 1/4 — vermillon.	0 08 * * *
123.	6 — violet.	0 10 * * *
124.	9 — vert-jaune.	0 15 * * *
125.	1 tanga bleu.	0 50 * * *
126.	2 — brun-violet.	0 50 * * *
127.	4 — marron.	0 75 * * *
128.	8 — bistre-jaune.	1 * * * *

La série des 8 valeurs neuves 2 fr. 60.



1898

Effigie
de Don Carlos I^{er}.
Valeur en noir.
Dentelés.

			Neufs	Usés
129.	1¼ reis	orange	0 04	0 03
130.	4¼	vert-jaune	0 08	0 04
131.	6	chocolat	0 15	0 08
132.	9	lilas	0 20	0 15
133.	1 tanga	vert-bleu	0 25	0 15
134.	2	bleu	0 40	0 15
135.	4	bleu s/ bleu-pâle	0 70	» »
136.	8	violet s/ lilas	1 25	» »

1900. — Timbre de 1898 avec nouvelle valeur en surcharge. Dentelé.

137. 1 1/2 reis s/ 2 tang. bleu... * 75 * 75

INDO-CHINE

POSSESSION FRANÇAISE DE L'ASIE

Comprenant : l'Annam, le Tonkin, la Cochinchine et le Cambodge.

Superficie : 325.100 kilomètres carrés.
Population : 18.534.453 habitants.

Monnaies : FRANÇAISES

1889. — Timbre des Colonies françaises de 1881 avec INDO-CHINE, nouvelle valeur et R D en surcharge. Dentelés.



Avec millésime 89.

1. 5 s/35 c. noir sur jaune... 0 25 0 30

Avec millésime 1889, surch. rouge.

2. 5 s/35 c. noir sur jaune... 1 50 1 50

1892. — Groupe allégorique INDO-CHINE dans le cartouche. Dentelés.



1892



N° 22

3.	1 cent.	noir sur azuré	0 04	0 03
4.	2	brun	0 03	0 04
5.	4	violet	0 06	0 06
6.	5	vert	0 10	0 03
7.	10	noir sur violet	0 15	0 05
8.	15	bleu	0 30	0 04

Neufs Usés

9.	20 cent.	rouge sur vert	0 25	0 15
10.	25	noir sur rose	0 30	0 04
11.	30	brun	0 40	0 20
12.	40	rouge	0 50	0 20
13.	50	rose	0 60	0 25
14.	75	noir sur jaune	0 90	0 50
15.	1 franc	olive	1 10	0 35
16.	5	violet	5 50	4 »

1900. — Même type. Dentelés.

17.	5 cent.	vert jaune	0 08	0 03
18.	10	rouge	0 15	0 04
19.	15	gris	0 30	0 05
20.	25	bleu	0 30	0 15
21.	50	bistre s/ azuré	0 60	0 35

Colis-Postaux.

1891. — Timbre des Colonies surchargé. INDO-CHINE, TIMBRE, COLIS-POSTAUX en rouge. Dentelé.

22. 10 cent. noir sur violet... 0 35 0 35

1898. — Timbre de 1893. Surchargé : COLIS-POSTAUX. Dentelé.

23. 10 cent. noir sur violet... 0 15 * *

ILES IONIENNES

ILES DE LA MÉDITERRANÉE

Réunies à la Grèce en 1864.

Superficie : 1.457 kilomètres carrés.
Population : 250.000 habitants.

Monnaies : ANGLAISES



1859

Effigie
de Victoria.

1.	1/2 penny	jaune	5 »	» *
2.	1	bleu	2 50	» *
3.	2 pence	rouge	1 50	» *

ISLANDE

ILE DE L'OcéAN ATLANTIQUE BORÉAL.

Appartenant au Danemark.

Superficie : 104.785 kilomètres carrés.
Population : 76.000 habitants.

Monnaies :

AVANT 1875 : RIGS-BANKDALLER = 06 SKILLINGS
DEPUIS 1875 : KRONA = 100 AUR.



1873-74

Chiffre et couronne
dans un ovale.
Dentelés.

1.	2 skill.	bleu	10 *	12 *
2.	3	gris	4 *	0 *
3.	4	carmin	0 70	1 *
4.	8	brun	3 *	4 50
5.	16	jaune	2 50	3 *

1875-76. — Même type. Dentelés.

	Neufs	Usés
6. 5 aur. bleu	4 *	4 *
7. 6 — gris	0 30	0 15
8. 10 — carmin	0 30	0 05
9. 16 — brun	0 75	0 40
10. 20 — violet	1 75	2 *
11. 40 — vert	4 *	4 *

1882. — Idem. Dentelés.

12. 3 aur. jaune-bistre	0 25	0 15
13. 3 — vert	0 20	0 10
14. 20 — bleu	0 60	0 15
15. 40 — violet	1 50	0 40

1892. — Idem. Dentelés.

16. 50 aur. bleu et rose	1 50	1 25
17. 100 — brun et violet	3 50	3 50



1898

Même type. Nouvelle valeur en surcharge. Dentelés.

18. Prir 3 s/ 5 aur. vert (S. n. et r.)	20 *	12 *
19. Prir s/ 5 — — (S. noire).	8 50	7 50

1900. — Type de 1876. Dentelés.

20. 4 aur. rose et gris	0 75	* *
-------------------------	------	-----

Timbres de Service

1873. — Type des timbres de 1873. Dentelés.

21. 4 skill. vert	0 75	* *
22. 8 — lilas	12 *	10 *



1876-94

Écusson et couronne. Cadre rectangulaire. Dentelés.

23. 2 aur. jaune	0 20	* *
24. 5 — brun	0 75	* *
25. 10 — bleu	0 40	* *
26. 16 — rose	1 *	1 *
27. 20 — vert	0 60	* *
28. 50 — lilas	1 50	1 50

ITALIE

ROYAUME — EUROPE

Roi : Victor-Emmanuel III

Superficie : 286.643 kilomètres carrés.
Population : 32.966.307 habitants.

Monnaies : LIRA = 100 CENTESIMI.



1862

Effigie en relief de Victor Emmanuel II. Cadre de couleur. Dentelés.

1. 20 cent. bistre	0 40	0 60
2. 10 — bistre-brun	0 60	0 75

	Neufs	Usés
3. 20 cent. bleu foncé	0 10	0 25
4. 40 — rouge	0 25	0 90
5. 80 — jaune	0 20	* *

1862. — Timbre pour imprimés. Chiffre en relief.



1862



1863

6. 2 cent. bistre	0 08	0 20
-------------------	------	------

1863. — Effigie sans relief.

7. 15 cent. bleu	0 04	0 05
------------------	------	------

1863. — Type de 1862. Non dentelés.

8. 15 cent. bleu	0 03	0 03
------------------	------	------

1863. — Grand chiffre et ornements. Dentelés.



9. 1 cent. gris-vert	0 03	0 00
10. 2 — rouge-brun	0 05	0 00

1863. — Effigie de Victor Emmanuel II. Dentelés.

11. 5 cent. gris-vert	0 50	0 01
12. 10 — bistre-orange	0 60	0 02
13. 15 — bleu pâle	1 50	0 03
14. 20 — brun	0 60	0 01
15. 40 — rose	1 *	0 02



16. 60 cent. violet	1 25	0 05
17. 2 lire rouge	2 *	0 30

1865. — Même type. Surcharge. Dentelés.



1865



1867

18. 20 c. sur 15 c. bleu	0 90	0 02
--------------------------	------	------

1867. — *Même effigie. Cadre rectangulaire. Dentelés.*

	Neufs	Usés
19. 20 cent. bleu.....	0 75	0 00

1877. — *Types de 1863-1867. Dentelés.*

20. 10 cent. bleu.....	1 25	0 02
21. 20 — bistre-orange.....	1 50	0 00



1878

Timbres de service de 1875. Valeur en surcharge bleue. Dentelés.

22. 2 C. s/ 0.02 carmin terne....	0 15	0 10
23. 2 C. s/ 0.05 —.....	0 20	0 12
24. 2 C. s/ 0.20 —.....	0 20	0 03
25. 2 C. s/ 0.30 —.....	0 20	0 10
26. 2 C. s/ 1.00 —.....	0 20	0 04
27. 2 C. s/ 2.00 —.....	0 20	0 04
28. 2 C. s/ 5.00 —.....	0 25	0 08
29. 2 C. s/ 10.00 —.....	0 40	0 10

1879. — *Effigie de Humbert 1^{er}. Dentelés.*

30. 5 cent. vert.....	0 15	0 00
31. 10 — carmin.....	0 20	0 00
32. 20 — jaune.....	0 30	0 00
33. 25 — bleu.....	0 40	0 00
34. 30 — brun.....	1 50	» »



35. 50 cent. violet.....	0 90	0 01
36. 2 lire rouge.....	2 50	3 »

1889. — *Armoiries. Dentelé.*



37. 5 cent. vert.....	0 15	0 00
-----------------------	------	------

1889. — *Effigie de Humbert 1^{er}. Cadres variés. Dentelés.*

38. 40 cent. brun.....	0 50	0 02
39. 45 — gris-vert.....	0 50	0 02
40. 60 — violet.....	0 50	0 06

	Neufs	Usés
41. 1 lira orange et brun.....	0 75	0 02
42. 5 — vert et carmin.....	3 »	3 »

1890. — *Timbres de 1879 surchargés. Dentelés.*



1890



1891

43. 2 C ^m sur 5 c. vert.....	0 10	0 10
44. 20 — 30 c. brun.....	0 40	0 05
45. 20 — 50 c. violet.....	0 50	0 15

1890. — *Timbres pour colis-postaux. Surchargés. Dentelés.*



46. 2 C ^m sur 10 gris-vert.....	0 06	0 06
47. 2 — 20 bleu.....	0 06	0 06
48. 2 — 50 carminé.....	0 08	0 08
49. 2 — 75 vert.....	0 05	0 05
50. 2 — 1.25 orange.....	0 10	0 10
51. 2 — 1.75 brun.....	0 15	0 15

1891. — *Type armoiries de 1889. Inscriptions sur fond blanc. Dentelé.*

52. 5 cent. vert.....	0 10	0 00
-----------------------	------	------

1891-97. — *Effigie ou armoiries. Cadres variés. Dentelés.*



53. 1 cent. brun..... (armoiries)	0 02	0 01
54. 2 — rouge-br.....	0 04	0 00
55. 5 — vert.....	0 10	0 00
56. 10 — carmin..... (effigie)	0 15	0 00
57. 20 — orange.....	0 30	0 00
58. 25 — bleu.....	0 40	0 00



	Neufs	Usés
59. 45 cent. gris-vert.....	0 60	0 03
60. 5 lire carmin et bleu.....	3 *	0 60

Timbres de Service

1875

Chiffres
dans un ovale.
Dentelés.

61. 0,02 cent. carmin tendre.....	0 08	0 08
62. 0,05 —————	0 10	0 10
63. 0,20 —————	0 05	0 03
64. 0,30 —————	0 08	0 12
65. 1,00 —————	0 15	0 15
66. 2,00 —————	0 20	0 20
67. 5,00 —————	0 50	0 70
68. 10,00 —————	0 90	1 *

Timbres-Taxe

1863

Valour
dans un ovale.



69. 10 cent. jaune.....	0 60	1 75
-------------------------	------	------

1869. — Chiffres dans un ovale, dentelés.



1869

1870

70. 10 cent. bistre-orange.....	1 50	1 *
---------------------------------	------	-----

1870. — Chiffre sur fond blanc, Dentelés.

71. 1 cent. jaune et carmin.....	0 10	0 10
72. 2 —————	0 08	0 04
73. 5 —————	0 10	0 02
74. 10 —————	0 15	0 02
75. 20 —————	0 30	0 02
76. 40 —————	0 60	0 05
77. 50 —————	0 70	0 05
78. 60 —————	1 *	0 12
79. 1 lira bleu et brun foncé.....	1 40	0 05
80a. 2 —————	2 50	0 08
80b. 3 —————	4 10	0 10
81. 4 —————	6	0 10
82. 5 —————	12 *	0 08

1884. — Valour en lettres et en chiffres, Grand format, Dentelés.



	Neufs	Usés
83. 50 lire vert.....	3 50	0 50
84. 100 — rose.....	3 50	0 50

La paire usés : 0 fr. 70.

1891. — Timbres-Taxe de 1870, surchargés, Dentelés.

85. 10 c. sur 2 c. jaune et carmin.....	0 30	0 12
86. 20 — 1 —————	0 40	0 08
87. 30 — 2 —————	0 50	0 10

1894. — Type de 1870, Dentelés.

88. 20 cent. jaune et carmin.....	0 30	0 03
-----------------------------------	------	------

Timbres
pour
Colis-postaux.

1884.
Effigie d'Alphonse
Dentelés.



89. 10 centesimi gris-vert.....	0 25	0 40
90. 20 — bleu.....	0 30	0 40
91. 30 — carmin.....	0 30	0 05
92. 75 — vert.....	0 30	0 06
93. 1,25 — orange.....	0 60	0 15
94. 1,75 — brun.....	0 90	0 90

JAMAÏQUE

PROTECTORAT ANGLAIS
DE L'AMÉRIQUE CENTRALE (ANTILLES)

Superficie : 10.850 kilomètres carrés.
Population : 700.000 habitants.

Monnaies : ANGLAISSES

1860-63. — Effigie de Victoria, Cadres variés, Dentelés.



1. 1 penny bleu.....	1 50	0 10
----------------------	------	------

	Neufs	Usés
2. 2 pence rose	6 »	0 05
3. 3 — vert	6 »	1 »
4. 4 — rouge-orange	0 60	0 12
5. 6 — violet	4 »	0 30
6. 1 shill. brun	1 75	0 75

1873. — Même genre. Dentelés.



7. 1/2 penny carminé	0 40	0 20
8. 2 shill. brun-rouge	3 25	» »
9. 5 — violet	7 50	» »

1885-90. — Mêmes types. Dentelés.

10. 1/2 penny vert	0 10	0 01
11. 1 — rose	0 50	0 10
12. 2 pence gris	2 50	0 10
13. 3 — vert-olive	0 60	0 25
14. 6 — orange	0 90	0 35

1889-90. — Petite effigie. Valeur dans un carouche. Dentelés.



1889



1890

15. 1 penny lilas et violet	0 20	0 01
16. 2 pence vert	0 30	0 15
17. 2 1/2 — lilas et bleu	0 50	0 05

1890. — Type de 1860-63 surchargé. Dentelé.

18. TWO PENCE HALF-PENNY sur 4 p. rouge-orange	1 75	1 75
--	------	------



1900

Chute d'eau de Llandoverry. Dentelé.

19. 1 penny carmin-rose	0 20	0 04
-------------------------------	------	------

Timbres de Service.



1880

Timbres de 1885-1890 avec OFFICIAL en surcharge. Dentelés.

	Neufs	Usés
20. 1/4 penny vert	0 20	0 05
21. 1 — rose	0 40	0 04
22. 2 pence gris	0 50	0 08

Timbres-Télégraphe

1879. — Effigie de Victoria. Dentelés.



23. 3 pence lilas	0 75	0 15
24. 1 shill. violet-brun	2 50	0 05

JAPON

EMPIRE — ASIE

Superficie : 376,921 kilomètres carrés.
Population : 44,219,000 habitants.

Mikado : Mutsu-Hito

Monnaies :

YEN = 100 SEN = 1,000 RIN = 10,000 MONS

1871. — Inscriptions noires dans un cadre de couleur. Papier mince.



1871



1872

1. 48 mons brun	0 60	2 »
2. 100 — bleu	0 90	2 »
3. 200 — rouge	4 »	3 »
4. 500 — vert	5 »	8 »

1872. — Même genre. Dentelés.

5. 1/2 sen brun	0 40	2 »
6. 1 — bleu	1 75	2 50
7. 2 — rouge	3 »	6 »
8. 5 — vert	6 »	10 »

1872. — Chrysanthème et Inscriptions. Dentelés.



9.	1/2	sen	brun	0 40	0 40
10.	1	—	bleu	1 *	0 50
11.	2	—	rouge (Pap. vergé)	4 *	2 25
12.	2	—	jaune	4 *	0 50



	Neufs	Usés
9.	0 40	0 40
10.	1 *	0 50
11.	4 *	2 25
12.	4 *	0 50



13.	4	sen	rose pâle	6 *	1 *
14.	10	—	vert.	6 *	3 50



15.	20	sen	violet	10 *	6 *
16.	30	—	gris	16 *	8 *



1874. — Même genre. Jarretière.

17.	6	sen	brun-violet	3 *	3 *
-----	---	-----	-------------	-----	-----

1875. Oiseau dans un cercle. Dentelés.



18.	12	sen	rose pâle	5 *	4 *
19.	15	—	llas	4 *	4 *
20.	45	—	carmin	6 *	5 50



1875. — Types de 1874. Dentelés.



21.	1/2	sen	gris-noir	0 60	0 60
22.	1	—	brun	1 *	0 50
23.	2	—	jaune citron	2 *	0 25
24.	4	—	vert	4 *	0 75
25.	5	—	vert clair	7 *	6 *
26.	6	—	orange	9 *	0 75
27.	10	—	bleu	3 50	2 50
28.	20	—	rose	3 50	0 40
29.	30	—	violet	10 *	3 50



	Neufs	Usés
21.	0 60	0 60
22.	1 *	0 50
23.	2 *	0 25
24.	4 *	0 75
25.	7 *	6 *
26.	9 *	0 75
27.	3 50	2 50
28.	3 50	0 40
29.	10 *	3 50

1876. — Chrysanthème. Inscriptions en Japonais et en Anglais. Cadres variés. Dentelés.



30.	5	rin	gris	0 40	0 02
31.	1	sen	noir	0 20	0 08
32.	2	—	gris-olive	0 35	0 04



33.	4	sen	vert-bleu	0 40	0 05
34.	5	—	brun	0 80	0 30
35.	6	—	orange	1 50	1 *
36.	8	—	violet-brun	0 70	0 10



37.	10	sen	bleu	1 *	0 03
-----	----	-----	------	-----	------



	Neufs	Usés
36. 12 sen rose	7 * *	6 * *
39. 15 — vert clair	1 50	0 03
40. 20 — bien foncé	2 * *	0 12
41. 30 — violet	1 50	2 * *
42. 45 — carmin rose	18 * *	15 *

1879. — *Mêmes types. Dentels.*

43. 1 sen brun rouge	0 15	0 04
44. 2 — violet	0 35	0 03
45. 3 — jaune	0 60	0 40
46. 50 — carmin-rose	5 * *	0 25

1883-88. — *Mêmes types. Dentels.*



47. 1 sen vert	0 10	0 02
48. 2 — rose	0 10	0 00
49. 3 — bistre-olive	0 15	0 01
50. 4 — bien ciel	0 30	0 02
51. 5 — violet	0 50	0 03
52. 8 — brun-orange	0 60	0 00
53. 10 — ibis	0 75	0 00
54. 15 — rouge-orange	1 25	0 04
55. 20 — vert clair	1 25	0 03
56. 25 — brun-rouge	2 50	0 08
57. 50 — 1 yen carmin (Kaiser)	5 * *	0 15

1894. — *Timbres commémoratifs de la suite des noces d'argent du Mikado.*



59. 2 sen carmin	0 15	0 04
60. 5 — bien	0 40	0 15

1896. — *Timbres commémoratifs de la guerre sino-japonaise. Etoiles. Dentels.*



61. 2 sen carmin (Kitsashirakawa)	0 20	0 06
62. 5 — violet	0 40	0 08

	Neufs	Usés
63. 2 sen carmin (Arizugawa)	0 20	0 06
64. 5 — violet	0 40	0 08

1899-1900. — *Chrysanthéme. Cadres naris. Dentels.*



65. 5 Tin N.F.S.	0 05	0 00
66. 1 sen brun-rouge pâle	0 06	0 01
67. 1 1/2 — bien ciel	0 10	0 04
68. 2 — vert clair	0 10	0 02
69. 5 — lie de vin	0 15	0 00
70. 4 — rose	0 20	0 04
71. 3 — orange	0 25	0 03
72. 10 — bistre-olive	0 35	0 03
73. 10 — bien	0 40	0 02
74. 15 — violet	0 60	0 04
75. 20 — rouge-orange	0 80	0 04



	1899	1900
76. 35 sen vert-bleu	1 *	0 05
77. 50 — brun	2 *	0 10
78. 1 yen carmin (Kaiser)	4 *	0 30

1900. — *Timbre commémoratif du mariage du prince impérial. Bâtons japonais. Dentels.*

79. 3 sen carmin	0 15	0 05
------------------	------	------

Timbres de Service.

1895. — *Lagende. Général Post-Office. Dentels.*



80. bistre	5 *	1 *
81. brun	0 35	1 *

1892. — *Lagende. Department of Communications. Dentels.*

Timbres-Télégraphe.

1885. — *Chrysanthème. Types divers. Dentelés.*



	Neufs	Usés
82. 1 sen brun	» »	0 06
83. 2 — rose pâle	» »	0 05
84. 3 — jaune-orange	» »	0 08
85. 4 — vert	» »	0 10
86. 5 — bleu	» »	0 05
87. 10 — rouge-orange	» »	0 03
88. 15 — brun	» »	0 03
89. 25 — bleu-foncé	» »	0 03
90. 50 — violet	» »	0 15
91. 1 yen indigo et rouge	» »	0 40

JHALAWAR

ÉTAT INDIEN DU SUD DE L'ASIE

Maharajah : Zalim Sinh.

Superficie : 4,380 kilomètres carrés.
Population : 343,600 habitants.

Monnaies : RUPEE = 16 ANNAS = 4 PAISAS



1887

Apsara et inscriptions orientales dans un ovale.

1. 1 paisa vert	0 35	» »
2. 1/4 anna vert	0 10	» »

1890. — *Idem. Plus grand.*

JHIND

ÉTAT INDIEN DU SUD DE L'ASIE

Rajah : Raghbir Sinh, Bahadur.

Superficie : 1,983 kilomètres carrés.
Population : 7,136 habitants.

Monnaies : RUPEE = 16 ANNAS



1874

Lettre R et caractères hindous.

1. 1/2 anna bleu	0 25	» »
------------------	------	-----

	Neufs	Usés
2. 1 anna lilas	0 70	» »
3. 2 — jaune-bistre	0 80	» »
4. 4 — vert	1 50	» »
5. 8 — gris-bleu	3 50	» »

Même type. Dentelé.

6. 1/2 anna bleu	0 60	» »
------------------	------	-----

1882-84. — *Même genre. Lettre R plus petite.*



7. 1/4 anna orange	0 10	» »
8. 1/2 — jaune-brun	0 25	» »
9. 1 — brun	0 30	» »
10. 2 — bleu	0 75	» »
11. 4 — vert	1 25	» »
12. 8 — rouge	2 »	» »

1885. — *Idem. Dentelés.*

13. 1/4 anna orange	0 20	» »
14. 1/2 — jaune-brun	0 15	» »
15. 1 — brun	0 40	» »
16. 2 — bleu	0 75	» »
17. 4 — vert	1 25	» »
18. 8 — rouge-brun	2 »	» »

1885. — *Timbres des Indes Anglaises de 1882 avec JHIND STATE en surcharge cintrée. Dentelés.*



1885



1886

19. 1/2 anna vert	1 »	» »
20. 1 — brun-violet	4 »	» »
21. 2 — bleu	1 75	1 75
22. 4 — olive	4 50	» »
23. 8 — violet	100 »	» »
24. 1 rupee gris	100 »	» »

1886. — *Timbres des Indes Anglaises de 1882 avec JEEND STATE en surcharge. Dentelés.*

25. 1/2 anna vert (Surch. rouge)	25 »	» »
26. 1 — brun-violet	18 »	» »
27. 2 — bleu (Surch. rouge)	15 »	» »
28. 4 — olive	17 50	» »
29. 8 — violet	18 »	» »
30. 1 rupee gris (Surch. rouge)	30 »	» »

1887. — Timbres des Indes Anglaises de 1882, avec JHIND STATE en surcharge. Dentelés.



1887



1897

	Neufs	Usés
31. 1/2 anna vert.....	0 10	0 15
32. 1 — brun-violet.....	0 25	0 15
33. 1 a. 6 p. bistre.....	0 70	» *
34. 2 annas bleu.....	0 40	» *
35. 3 — orange.....	0 60	» *
36. 4 — olive.....	1 25	» *
37. 6 — bistre.....	1 50	» *
38. 8 — violet.....	2 »	» *
39. 12 — brun sur rouge.....	2 75	» *
40. 1 rupee gris.....	5 »	» *

1897. — Timbre des Indes de 1892, avec la même surcharge. Dentelé.

41. 1 rupee carmin et vert.....	4 » *	» *
---------------------------------	-------	-----

1897. — Timbres des Indes de 1895, avec JHIND STATE en surcharge. Grand format. Dentelés.

42. 2 rupees brun et rose.....	25 » *	» *
43. 3 — vert et brun.....	60 » *	» *
44. 5 — violet et bleu.....	80 » *	» *

1900. — Timbre des Indes de 1899, avec la même surcharge. Dentelé.

45. 3 pies rose.....	1 » *	» *
----------------------	-------	-----

Timbres de Service

1885. Timbres de 1885 (surcharge centrée), avec SERVICE. Dentelés.



1885



1886

46. 1/2 anna vert.....	0 50	0 30
47. 1 — brun-violet.....	0 30	0 25
48. 2 — bleu.....	3 »	» *

1886. — Timbres de 1886 avec SERVICE en surcharge. Dentelés.

49. 1/2 anna vert (Surch. rouge) ..	20 » *	» *
50. 1 — brun-violet.....	20 » *	» *
51. 2 — bleu (Surch. rouge) ..	17 50	» *

1887-92. — Timbres de 1887-89 avec SERVICE en surcharge. Dentelés.

52. 1/2 anna vert.....	0 15	0 10
53. 1 — brun-violet.....	0 30	» *
54. 2 — bleu.....	0 40	» *
55. 4 — olive.....	0 80	» *
56. 8 — violet.....	1 75	» *
57. 1 rupee carmin et vert.....	7 50	» *

JOHORE

ÉTAT MALAIS. — ASIE

Sultan : Ibrahim

Superficie : 24.850 kilomètres carrés.
Population : 200.000 habitants.

Monnaies : DOLLAR = 100 CENTS

1885. — Timbre de Malacca de 1883 surcharge JOHOR ou JOHORE. Dentelé.



1885



1891

	Neufs	Usés
1. 2 c. rose.....	0 35	0 30

1891. — Idem. Dentelé.

2. Two CENTS s/24 c. vert.....	2 50	» *
--------------------------------	------	-----

1892. — Effigie du sultan Abonbakar. Dentelés.



1892



1894

3. 2 cents violet et jaune.....	0 15	0 12
4. 4 — — noir.....	0 30	0 40
5. 5 — — vert.....	0 75	» *
6. 6 — — bleu.....	1 50	» *
7. 1 doll. vert et rose.....	7 »	» *

1894. — Timbres de 1892 surchargés. Dentelés.

8. 3 c. s/4 c. violet et noir.....	0 40	0 40
9. 3 — s/5 c. — vert.....	0 80	0 75
10. 3 — s/6 c. — bleu.....	0 80	0 80
11. 3 — s.1 d. vert et rose.....	4 25	4 25

1894. — Type de 1892. Dentelés.

12. 1 cent violet et lilas.....	0 10	0 12
13. 3 cents — rose.....	0 20	0 20

1896. — Même type, surcharge noire Kemahkotaan. Dentelés.



1896



1896-98

14. 1 cent violet et lilas.....	0 10	0 12
---------------------------------	------	------

	Neufs	Usés
15. 2 cents violet et jaune	0 20	0 20
16. 3 — — rose	0 20	0 20
17. 4 — — noir	0 30	0 30
18. 5 — — vert	0 40	0 40
19. 6 — — bleu	0 50	0 60
20. 1 doll. vert et rose	6 50	» »

1896-98 — Effigie du sultan Ibrahim. Dentelés.

21. 1 cent vert	0 08	0 08
22. 2 — — et bleu	0 15	0 15
23. 3 — — et violet	0 15	0 10
24. 4 — — et rose	0 30	» »
25. 5 — — et brun	0 30	» »
26. 6 — — et jaune	0 35	» »
27. 10 — — et noir	0 50	» »
28. 25 — — et violet	1 25	» »
29. 50 — — et carmin	2 25	» »
30. 1 doll. violet et vert	4 »	» »
31. 2 — — et carmin	8 »	» »
32. 3 — — et bleu	12 »	» »
33. 4 — — et brun	16 »	» »
34. 5 — — et orange	20 »	» »

1899. — Même effigie. Dentelés.

35. 4 cents jaune et rouge	0 20	» »
----------------------------------	------	-----

JUMMO-CACHEMIRE

ETAT INDIEN DU NORD DE L'INDE. — ASIE

Superficie : 210.000 kilomètres carrés.
Population : 2.600.000 habitants.



JUMMO

1866-75

Timbres ronds.
Inscriptions orientales.
Valeur au centre.

1. 1/2 anna noir	2 »	» »
2. 1/2 — vert	5 »	» »
3. 1/2 — orange ou jaune	30 »	» »
4. 1/2 — vermillon	3 »	» »
5. 1/2 — bleu	3 »	» »
6. 1 — noir	20 »	» »
7. 1 — bleu	15 »	» »
8. 1 — vermillon	4 »	» »
9. 1 — jaune	25 »	» »
10. 1 — vert	12 »	» »
11. 4 — noir	25 »	» »
12. 4 — bleu	3 »	» »
13. 4 — vermillon	3 50	» »
14. 4 — jaune	30 »	» »
15. 4 — vert	5 »	» »

Il existe des quantités de réimpressions de ces timbres. Leur valeur est d'environ 1 franc la pièce. On rencontre également une très grande quantité de fausses réimpressions.

CACHEMIRE

1866-77. — Timbres rectangulaires. Inscriptions orientales dans un ovale. Papier indigène vergé.

16. 1/4 anna noir	0 75	» »
17. 1/2 — —	50 »	» »
18. 1/2 — bleu	1 50	1 50

	Neufs	Usés
19. 1/2 anna rouge	1 50	2 »
20. 1/2 — jaune-orange	2 »	» »



21. 1 anna noir	» »	» »
22. 1 — bleu	60 »	60 »
23. 1 — jaune ou orange	4 »	» »
24. 1 — rouge ou brun-rouge	5 »	4 »
25. 2 — orange	5 »	» »
26. 4 — vert ou vert-jaune	10 »	» »
27. 8 — rouge	7 50	» »

Ces timbres existent réimprimés. Voir la note ci-dessus.

JUMMO-CACHEMIRE

1878. — Petites inscriptions orientales dans un ovale.



28. 1/2 anna ardoise	1 50	» »
29. 1 — lilas	3 »	» »
30. 2 — violet	2 »	» »
31. 2 — bleu	20 »	» »

1878. — Idem. Dentelés.

32. 1/2 anna bleu-lilas	60 »	» »
-------------------------------	------	-----

1879. — Mêmes types.

33. 1/4 anna rouge ou orange	0 40	0 75
34. 1/2 — —	0 20	0 40
35. 1 — —	2 25	» »
36. 2 — —	1 50	» »



37. 4 annas rouge ou orange	4 »	» »
38. 8 — —	5 »	» »

1879. — Idem. Dentelés.

39. 1/2 anna rouge	3 »	» »
40. 1 — —	» »	» »

1880. — *Même genre.*

	Neufs	Usés
41. 1/4 anna outremer.....	4 »	75 »

1883-94. — *Même genre.*



42. 1/8 anna jaune	0 10	» »
43. 1/8 — sur jaune	0 10	» »
44. 1/4 — brun	0 10	0 25
45. 1/2 — bleu	3 »	» »
46. 1 — verdâtre	0 40	» »
47. 2 — rouge sur jaune	0 60	» »
48. 4 — vert	2 50	» »
49. 8 — bleu	3 »	» »

Timbres de Service

1878-94. — *Types des timbres-poste de 1878-80.*

50. 1/4 anna noir.....	0 10	0 10
51. 1/2 — —	0 15	0 10
52. 1 — —	0 30	0 20
53. 2 — —	0 40	» »
54. 4 — —	1 »	» »
55. 8 — —	1 75	» »

Timbres-Télégraphe



1884-90

Armes, inscriptions sur les côtés.

56. 1 anna vert	0 75	» »
57. 2 — brun	1 »	» »
58. 4 — bleu	1 50	» »
59. 8 — jaune	2 50	» »
60. 1 rupee rouge	5 »	» »
61. 2 — vert foncé	8 »	» »
62. 5 — brun-rouge	20 »	» »
63. 10 — vermillon	30 »	» »
64. 25 — violet	75 »	» »

Timbres-Télégraphe de Service

65. 1 anna noir.....	1 »	» »
66. 2 — —	1 »	» »
67. 4 — —	2 »	» »
68. 8 — —	3 50	» »
69. 1 rupee	6 »	» »
70. 2 — —	» »	» »
71. 5 — —	» »	» »
72. 10 — —	» »	» »
73. 25 — —	» »	» »

KIAUTCHOU

TERRITOIRE CÉDÉ EN 1898 PAR LA CHINE A L'ALLEMAGNE

Superficie : 530 kilomètres carrés.
Population : 80.000 habitants.

Monnaies : ALLEMANDES



1900

Navire de face. Dentelés.

	Neufs	Usés
1. 3 pfeng. brun	0 05	» »
2. 5 — vert	0 08	» »
3. 10 — carmin	0 15	» »
4. 20 — bleu	0 30	» »
5. 25 — orange et noirs/ jaune	0 40	» »
6. 30 — rouge — s/ chair	0 50	» »
7. 40 — carmin — —	0 60	» »
8. 50 — violet — s/ cham.	0 80	» »
9. 80 — carmin — s/ rose.	1 25	» »

Même genre, oblongs. Navire de profil. Dentelés.

10. 1 mark rose	1 50	» »
11. 2 — bleu	3 »	» »
12. 3 — violet-gris	4 50	» »
13. 5 — noir et carmin	7 »	» »

KISHENGARH

ÉTAT INDIEN DU SUD DE L'ASIE

Monnaies : RUPEE = 16 ANNAS

1899-1900. — Armoiries.

1. 1 anna vert.....	1 25	» »
2. 1 — bleu	» »	» »



1899-1900

Armoiries et effigie. Dentelés ou non.

3. 1/4 anna vert pâle	2 »	» »
4. 1/4 — rose	0 10	» »
5. 1/2 — vert foncé	0 40	» »
6. 1/2 — carmin	» »	» »
7. 1/2 — bleu-vert	0 15	» »
8. 1/2 — lilas	» »	» »
9. 1 — —	0 25	» »
10. 1 — rose	» »	» »
11. 2 — orange (effigie)	0 50	» »
12. 4 — brun	0 80	» »
13. 1 rupee vert	3 »	» »
14. 2 — rouge	5 »	» »
15. 5 — violet	12 50	» »

LABUAN

POSSESSION ANGLAISE DE LA MALAISE
Une des îles de l'archipel Malayan

Superficie : 78 kilomètres carrés,
Population : 5.000 habitants.

Monnaies : DOLLAR = 100 CENTS

1879-80. — Effigie de Victoria. Dentelés.



	1879	1880	Neufs	Usés
1.	2 cents vert		1 75	» »
2.	6 — orange		10 »	8 »
3.	10 — brun		6 »	» »
4.	12 — carmin		50 »	» »
5.	16 — bleu		8 50	» »

1880-81. — Timbres de 1880 surchargés. Dentelés.

6.	6 s/16 c. bleu (Surch. rouge)	» »	1 50	»
7.	8 s/12 c. carmin	125 »	60 »	»
8.	Eight Cents s/12 carmin	5 »	» »	»

1883. — Type de 1879. Dentelés.

9.	8 cents carmin	4 »	4 »	»
10.	40 — ambre foncé	6 »	» »	»

1885. — Timbres de 1883 surchargés. Dentelés.



11.	2 cents sur 8 c. carmin	20 »	» »	»
12.	2 — 16 c. bleu	6 50	» »	»
13.	2 — 8 c. carm. (S. oblique)	5 »	» »	»

1886-92. — Type de 1879. Papier uni. Dentelés.

14.	2 cents carmin	0 25	0 50	»
15.	6 — vert-jaune	0 75	» »	»
16.	8 — violet	0 75	» »	»
17.	10 — brun	1 »	» »	»
18.	12 — bleu	1 25	» »	»
19.	16 — gris-bleu	1 75	» »	»
20.	40 — ambre	4 »	» »	»

1891. — Timbres de 1886 surchargés. Dentelés.



	Neufs	Usés	
21.	6 cents s/ 8 c. violet	2 »	» »
22.	6 — s/16 c. bleu	30 »	» »
23.	6 — s/40 c. ambre	» »	» »

1893. — Timbres précédents surchargés. Dentelés.

24.	Two cents s/40 c. ambre	» »	20 »
25.	Six cents s/16 c. gris	35 »	17 50

1893. — Même type. Lithographiés. Dentelés.

26.	2 cents carmin-rose	0 30	0 15
27.	6 — vert	2 50	0 15
28.	8 — violet	5 »	0 15
29.	10 — brun	1 75	0 15
30.	12 — bleu	3 »	0 20
31.	16 — gris	2 50	0 25
32.	40 — brun-orange	6 »	0 40

La série des 7 timbres usés : 1 fr. 25.

1894. — Types des timbres de Bornéo de 1894 avec LABUAN en surcharge. Dentelés.



33.	1 cent. lilas et noir	0 10	0 10
34.	2 — bleu	0 15	0 12
35.	3 — bistre	0 25	» »
36.	5 — vert	0 30	0 15
37.	6 — carmine	0 40	» »
38.	8 — rose	0 60	0 25
39.	12 — rouge-orange et noir	0 80	0 20
40.	18 — bistre-olive	1 10	0 30
41.	24 — lilas et indigo	1 50	0 30

La série usée (sans le 3 cents) : 1 franc.



1895

Timbres de Bornéo de 1895, avec LABUAN en surcharge. Dentelés.

42.	4 C. s/1 dollar rouge	0 25	0 20
43.	10 — — — — —	0 50	0 35
44.	20 — — — — —	1 »	0 60
45.	30 — — — — —	1 50	0 60
46.	40 — — — — —	2 »	0 60

La série des 5 timbres usés : 1 fr. 75.

1895. — Timbres de Bornéo de 1894 avec LABUAN en surcharge noire. Dentelés.

47.	25 cents vert	1 50	0 50
-----	---------------	------	------

		Neufs	Usés
48.	50 cents carminé	3 »	0 75
49.	1 doll. bleu foncé	5 »	0 75

La série des 3 timbres usés : 1 fr. 75.



1896

Timbres de 1894
avec 1846
JUBILEE 1896
en surcharge,
Dentelés.

50.	1 cent. lilas et noir	0 20	0 20
51.	2 — bleu et noir	0 25	0 20
52.	3 — bistre et noir	0 25	0 20
53.	5 — vert et noir	0 25	0 20
54.	6 — carmine et noir	0 30	0 30
55.	8 — rose et noir	0 35	0 35

La série des 6 valeurs : 1 fr. 50.

1897. — Timbres de Bornéo de 1897
(caractères malais) avec **LABUAN** en surcharge.
Dentelés.



56.	1 cent. lilas et noir	0 08	0 10
57.	2 — bleu et noir	0 15	0 10
58.	3 — bistre et noir	0 20	0 10
59.	5 — vert et noir	0 30	0 12
60.	6 — carmine et noir	0 40	0 15
61.	8 — rose et noir	0 50	0 15
62.	12 — rouge et noir	0 75	0 20
63.	18 — bistre et noir	1 25	0 25
64.	24 — violet et indigo	1 50	1 »

Erreurs :

65.	18 cents bistre et noir (Postal, au lieu de Postage)	0 40	0 25
66.	24 cents violet et indigo (sans Postage and Revenue)	1 25	0 30

1899. — Timbres de 1896-97
avec nouvelle valeur en surcharge.
Dentelés.

67.	4 cents sur 5 c. vert et noir	1 »	» »
68.	4 — 6 c. carminé et noir	1 »	» »
69.	4 — 8 c. rose et noir	1 »	» »
70.	4 — 12 c. rouge et noir	1 »	» »
71.	4 — 18 c. bistre et noir	1 »	» »
72.	4 — 24 c. violet et indigo	1 »	» »
73.	4 — 25 c. vert	1 »	» »



1899



1900

		Neufs	Usés
74.	4 cents s/50 c. carminé	1 »	» »
75.	4 — s/1 dollar bleu	1 »	» »

La série neuve des 9 valeurs : 7 francs.

1899. — Type de Bornéo de 1899,
surcharge **LABUAN** en noir. Dentelé.

76.	4 cents brun-jaune et noir	0 25	0 10
-----	----------------------------------	------	------

1900. — Types de 1897-1900. Dentelés.

77.	2 cents vert et noir	0 10	0 05
78.	4 — carminé et noir	0 20	0 08
79.	5 — bleu et noir	0 35	0 15

Timbres-Taxe

1900. — Timbres de 1897-1900
avec **POSTAGE DUE** en surcharge verticale.
Dentelés.

80.	2 cents vert et noir	0 15	0 08
81.	3 — bistre et noir	0 20	0 10
82.	4 — carminé et noir	0 25	0 10
83.	5 — bleu et noir	0 30	0 15
84.	6 — carminé et noir	0 40	0 15
85.	8 — rose et noir	0 40	0 12
86.	12 — rouge et noir	0 92	0 20
87.	18 — bistre et noir	1 10	0 30
88.	24 — violet et indigo	1 50	0 30

La série complète usée : 1 fr. 25.

LAGOS

POSSESSION ANGLAISE DE L'AFRIQUE OCCIDENTALE

Superficie : 2.768 kilomètres carrés.
Population : 87.165 habitants.

Monnaies : ANGLAISES.



1874

Effigie de Victoria.
Dentelés.

1.	1 penny lilas	5 »	3 »
2.	2 pence bleu	5 »	3 »
3.	3 — brun-rouge	8 »	3 »
4.	4 — rose	17 50	3 »
5.	6 — vert	8 »	» 50
6.	1 shill. orange	4 »	3 50

1884-86. — Même type. Dentelés.

7.	1/2 penny vert	0 10	0 10
8.	1 — rose	0 20	0 10

		Neufs	Usés
9.	2 pence gris	8 »	2 »
10.	2½ — bleu	0 40	0 20
11.	4 — lilas	15 »	2 50
12.	6 — vert-olive	3 »	3 50
13.	2 sh. 6 p. brun-olive	100 »	» »
14.	5 shill. bleu	150 »	150 »
15.	10 — lilas-brun	300 »	300 »

1887. — Même genre. Valeur en couleur différente. Dentelés.

16.	2 pence lilas et bleu	0 50	0 30
17.	3 — — et brun	0 50	» »
18.	4 — — et noir	0 60	0 60
19.	6 — — et violet	1 »	0 75
20.	1 shill. vert et noir	1 75	1 »
21.	2 sh. 6 p. — et carmin	5 »	» »
22.	5 shill. — et bleu	9 »	» »
23.	10 — — et brun	18 »	» »

1893. — Timbre de 1887 surchargé. Dentelé.

24.	Half penny s. 4 p. lilas et noir	1 »	» »
-----	----------------------------------	-----	-----

1894. — Type de 1887. Dentelés.

25.	5 pence lilas et vert	0 80	» »
26.	7½ — — et carmin	1 10	» »
27.	10 — — et jaune	1 50	» »

LAS BELA

ÉTAT DU BÉLOUCHISTAN (ASIE)

Monnaies : RUPEE = 16 ANNAS



1897

Inscriptions en caractères hindous et anglais. Dentelés.

1	1/2 anna noir sur blanc	0 40	0 25
---	-------------------------	------	------

1898. Même type. Dentelés.

2	1/2 anna noir sur bleu	0 20	» »
---	------------------------	------	-----

LEEWARD ISLANDS

(ILES SOUS LE VENT)

POSSESSIONS ANGLAISES D'AMÉRIQUE, ANTILLES

Comprenant : Antigua, Dominique, Montserrat, Nevis, Saint-Christophe et Des Vierges.

Superficie : 3.000 kilomètres carrés.
Population : 127.723 habitants.

Monnaies : ANGLAISES

1890. — Effigie de Victoria.

Valeur dans un cartouche. Dentelés.



		Neufs	Usés
1.	1/2 p. lilas et vert	0 10	0 08
2.	1 p. — et carmin	0 20	0 08
3.	2½ p. — et bleu	0 50	0 15
4.	4 p. — et orange	0 70	» »
5.	6 p. — et brun	1 »	1 »
6.	7 p. — et gris	1 25	1 25
7.	1 sh. vert et rose (O.P. 025)	2 »	» »
8.	5 sh. — et bl. u.	10 »	» »



1897. — Timbres Jubilaires. Timbres précédents surchargés V.I.R. et Sexagenary 1897 dans une jarridère.

9.	1/2 p. lilas et vert	0 75	» »
10.	1 p. — et carmin	1 »	» »
11.	2½ p. — et bleu	1 25	» »
12.	4 p. — et orange	1 75	» »
13.	6 p. — et brun	5 »	» »
14.	7 p. — et gris	7 »	» »
15.	1 sh. vert et rose	12 »	» »
16.	5 sh. — et bleu	25 »	» »

LEVANT

BUREAUX ALLEMANDS

1884. — Timbres d'Allemagne de 1880 surchargés. Dentelés.



1.	10 para s/ 5 pf. violet	0 50	1 »
2.	20 — s/10 — rose	0 75	1 »
3.	1 Plast. s/20 — bleu	0 60	0 15
4.	1 1/4 — s/25 — brun	2 75	» »
5.	2 1/2 Plast. s/50 pf. vert-bronz.	2 50	3 »

1889. — Timbres d'Allemagne de 1889 surchargés. Dentelés.



6.	10 para s/ 5 pf. vert	0 15	0 15
7.	20 — s/10 — rose	0 20	0 20
8.	1 plast. s/20 — bleu	0 30	0 04
9.	1 1/4 — s/25 — orange	0 75	0 75
10.	2 1/2 — s/50 — br. rouge	0 90	0 40



1900

Timbres d'Allemagne de 1900 avec nouvelle valeur en surcharge noire ou rouge. Dentelés.

			Neufs	Usés
11.	10 para	s/ 5 pf. vert.	0 08	0 05
12.	20	— s/10 pf. carmin.	0 15	0 10
13.	1 piast.	s/20 pf. bleu	0 50	0 04
14.	1 1/4	— s/25 pf. orange et noir s/ jaune.	0 40	0 30
15.	1 1/2	— s/30 pf. rouge et noir sur chair	0 50	0 30
16.	2	— s/40 pf. carmin et noir	0 60	0 25
17.	2 1/2	— s/50 pf. violet et noir s/ cham.	0 80	» »
18.	4	— s/80 pi. carmin et noir s/ rose	1 25	0 70
19.	5	— s/1 mark rose	1 50	1 »
20.	10	— s/2 — bleu	3 »	2 »
21.	15	— s/3 — viol.-gr.	4 50	3 »
22.	25	— s/5 — noir et carmin	7 »	» »

LEVANT

BUREAUX ANGLAIS

1883. — *Timbres de Grande-Bretagne de 1883 surchargés. Dentelés.*



1.	40 paras	s/2 1/4 p. lilas	» »	1 »
2.	80	— s/5 p. vert	» »	2 50
3.	12 piast.	s/2 sh. 6 p. lilas	5 »	3 50

1887. — *Timbres de Grande-Bretagne de 1887 surchargés. Dentelés.*

4.	40 paras	s/2 1/4 p. violet s/ bleu	0 35	0 05
5.	80	— s/5 p. lilas et bleu	0 80	0 25



1897. — *Idem. Dentelés.*

			Neufs	Usés
6.	40 para	sur 1/2 p. rouge	» »	8 50

1897. — *Idem. Dentelés.*

7.	4 piastres	s/10 p. rouge et lilas	2 »	2 »
----	------------	------------------------	-----	-----

LEVANT

BUREAUX AUTRICHIENS

1867. — *Types des timbres d'Autriche de 1867. Valeur en soldi. Dentelés.*



1867



1883

1.	2 soldi	jaune	0 10	0 20
2.	3	— vert	0 15	0 15
3.	5	— rouge	0 20	0 12
4.	10	— bleu	0 40	0 05
5.	15	— bistre	0 60	0 15
6.	25	— violet	0 90	0 70
7.	50	— chair (grand format)	1 75	1 75

1883. — *Types des timbres d'Autriche de 1883. Valeur en soldi. Dentelés.*

8.	2 soldi	brun	0 10	0 25
9.	3	— vert	0 15	0 30
10.	5	— rose	0 20	0 25
11.	10	— bleu	0 40	0 01
12.	20	— gris	0 75	0 25
13.	50	— violet	1 50	1 25

1886. — *Idem. Surchargé. Dentelé.*

14.	10 para	s/3 soldi vert.	0 10	0 20
-----	---------	-----------------	------	------

1888. — *Timbres d'Autriche de 1883, surchargés. Dentelés.*



15.	10 para	s/ 3 kr. vert.	0 10	0 10
16.	20	— s/ 5 — rose	0 20	0 20
17.	1 piast.	s/10 — bleu	0 40	0 05
18.	2	— s/20 — gris	0 70	0 25
19.	5	— s/50 — violet	1 50	1 »

1890-92. — Timbres d'Autriche de 1890, surchargés. Dentelés.



			Neufs	Usés
20.	8 para	s/ 2 kr. brun	0 10	0 10
21.	10 —	s/ 3 — vert	0 10	0 03
22.	20 —	s/ 5 — rose	0 20	0 05
23.	1 piast.	s/ 10 — bleu	0 35	0 01
24.	2 —	s/ 20 — olive	0 70	0 75
25.	5 —	s/ 50 — violet	1 50	1 60
26.	10 —	s/ 1 gld. bleu	3 »	2 50
27.	20 —	s/ 2 gld. carmin	6 »	5 »

1891-92. — Timbres d'Autriche de 1891 surchargés. Dentelés.

28.	2 piast.	s. 20 kr. olive	0 60	0 08
29.	5 —	s. 50 kr. violet	1 50	0 35

1896. — Timbres d'Autriche de 1896, surchargés. Dentelés.

30.	10 piast.	s. 1 gld. lilas pâle	2 75	2 »
31.	20 —	s. 2 gld. vert clair	5 »	4 »

1900. — Timbres d'Autriche de 1900, avec nouvelle valeur en surcharge. Dentelés.



32.	10 para	s/ 5 heller vert	0 08	0 04
33.	20 —	s/ 10 — rose	0 15	0 08
34.	1 piast.	s/ 25 — bleu	0 30	0 02
35.	2 —	s/ 50 —	0 65	0 15
36.	5 —	s/ 1 krona rose	1 25	0 25
37.	10 —	s/ 2 — violet clair	2 50	1 »
38.	20 —	s/ 4 — vert clair	5 »	2 »

LEVANT

BUREAUX FRANÇAIS



1885-1900

Timbres de France de 1876-1900 surchargés. Dentelés.

1.	1 piast.	s/ 25 c. jaune	0 75	0 25
2.	1 —	s. 25 c. noir sur rose	0 40	0 02

3.	2 piast.	s/ 50 c. rose	0 75	0 10
4.	3 —	s/ 75 c. carmin	1 50	0 50
5.	4 —	s/ 1 fr. olive	1 50	0 25
6.	8 —	s/ 2 fr. brun s. azure	3 »	2 35
7.	20 —	s/ 5 fr. violet	7 50	3 50

LEVANT

BUREAUX ITALIENS

1874. — Genre des timbres d'Italie de 1863-65 (angles blancs) avec ESTERO en surcharge. Dentelés.

1.	1 cent.	gris-vert	0 15	0 40
----	---------	-----------	------	------



2.	2 cent.	rouge-brun	0 25	0 75
----	---------	------------	------	------



3.	5 cent.	gris-vert	1 75	1 50
4.	10 —	bistre-orange	6 »	4 »
5.	20 —	bleu	7 »	5 »
6.	30 —	brun	0 75	0 75
7.	40 —	rose	0 00	1 »
8.	60 —	violet	1 50	2 »
9.	2 lire	rouge	4 »	» »

1879. — Idem. Dentelés.

10.	10 cent.	bleu	2 50	2 »
11.	20 —	bistre-orange	4 »	1 75

1881. — Timbres d'Italie de 1879, avec ESTERO en surcharge. Dentelés.



12.	5 cent.	vert	0 25	0 25
13.	10 —	carmin	0 70	0 70
14.	20 —	jaune	0 80	0 40
15.	25 —	bleu	0 80	0 90
16.	50 —	violet	1 »	1 50
17.	2 lire	rouge	2 »	» »

LEVANT

BUREAUX RUSSES

(Compagnie Russe de Navigation)

1863. — Armoiries. Grand format.



	Neufs	Usés
1. 6 kop. bleu	45 »	» »

1865. — Vaisseau et armoiries. Lettres blanches.



2. (10 para) brun et bleu	» »	140 »
3. (2 piast.) bleu et rouge	» »	150 »

1866. — Même genre. Fond burelé. Lettres de couleur.



4. (10 para) rose et bleu	3 »	5 »
5. (2 piast.) bleu et rose	» »	10 »

1868. — Chiffre dans un ovale. Dentelés.



1868



1876-79

		Neufs	Usés
6.	1 kop. brun	1 25	0 35
7.	3 — vert	4 »	0 40
8.	5 — bleu	1 »	0 15
9.	10 — carmin et bleu	0 75	0 10

1876-79. — Timbre précédent surchargé en noir ou bleu. Dentelés.

10.	7 s. 10 k. carmin et bleu	6 »	» »
11.	8 s. 10 k. — — — — —	4 50	» »

1879. — Type de 1868. Dentelés.

12.	1 kop. noir et jaune	0 25	0 15
13.	2 — noir et rose	0 70	0 25
14.	7 — carmin et gris	1 »	0 20

1884. — Même type. Dentelés.

15.	1 kop. orange et jaune	0 10	0 08
16.	2 — vert et vert clair	0 15	0 15
17.	5 — violet et lilas	0 35	0 20
18.	7 — bleu et bleu clair	0 40	0 08

1900. — Timbres de Russie de 1880-90 avec nouvelle valeur en surcharge oblique bleue ou rouge. Dentelés.



19.	4 para sur 1 kop. orange.	0 08	0 08
20.	10 — — 2 — vert.	0 12	0 12
21.	1 plast. sur 10 — bleu	0 35	0 10

LIBÉRIA

RÉPUBLIQUE DE L'AFRIQUE OCCIDENTALE

Président : G.-W. Gibson.

Superficie : 61.200 kilomètres carrés.

Population : 1.534.000 habitants.

Monnaies : DOLLAR = 100 CENTS



1860

Liberté assise.
Dentelés.

1.	6 cents rouge	3 50	» »
2.	12 — bleu	6 »	» »
3.	24 — vert	2 50	» »

1860. — Même type. Non dentelés.

4.	6 cents rouge	50 »	» »
----	---------------------	------	-----

	Neufs	Usés
5. 12 cents bleu	50 »	» »
6. 24 — vert	50 »	» »

1880. — Même type. Lithographiés. Dentelés.

7. 1 cent bleu ciel	0 20	» »
8. 2 — rose	0 30	» »
9. 6 — violet	0 50	0 50
10. 12 — jaune	0 70	» »
11. 24 — rose-rouge	1 »	» »

1881. — Paysage. Soleil et charrie. Dentelé.



12. 3 cents noir	0 25	» »
------------------------	------	-----

1882. — Chiffres. Cadres variés. Fond guilloché. Dentelés.

13. 8 c. bleu	1 »	1 50
14. 16 — rose-rouge	2 50	» »

1886. — Grands chiffres. Cadres variés. Dentelés.



15. 1 cent rose	0 12	» »
16. 2 — vert	0 20	» »
17. 3 — lilas	0 25	» »
18. 4 — brun	0 35	» »
19. 6 — gris	0 50	» »
20. 8 — bleu-lilas	0 60	» »
21. 16 — orange	1 25	» »

1886. — Vaisseau et charrie. Dentelé.

22. 32 cents indigo	2 25	» »
---------------------------	------	-----

1892. — Sujets divers. Dentelés.



23. 1 c. rouge (étoile)	0 10	0 15
-------------------------------	------	------

	Neufs	Usés
24. 2 c. bleu (étoile)	0 20	0 20
25. 4 c. vert et noir (éléphant)	0 30	0 30
26. 6 c. vert (palmier)	0 50	0 40
27. 8 c. brun et noir (Johnson)	0 60	0 50



28. 12 c. carmin (ugresse)	0 80	0 70
29. 16 c. lilas (armoiries)	1 25	1 25



30. 24 c. vert sur jaune (étoile)	1 60	1 40
31. 32 c. — pâle (armoiries)	2 10	1 75
32. 1 doll. bleu et noir (hipp.)	6 »	4 »
33. 2 — br. s. jaune (étoile)	12 50	8 »



34. 5 doll. rose et noir (Johnson)	30 »	20 »
--	------	------

1893. — Timbre de 1892 surchargé. Dentelé.

35. Five Cents sur 6 c. vert	0 50	0 50
------------------------------------	------	------

1894. — Timbre triangulaire. Allégorie.



		Neufs	Usés
36.	5 cents rose et noir.	0 50	0 50
37.	5 — — (dentelé)	0 40	0 40

1897. — Types divers. Dentelés.



38.	1 c. mauve (palmier)	0 10	0 15
39.	2 c. olive et noir (hippopotame)	0 15	0 15
40.	5 c. rose et noir (éléphant)	0 35	0 35
41.	10 c. jaune et noir (Johnson)	0 75	0 60
42.	15 c. gris-noir (nègresse)	1 *	0 90
43.	20 c. rouge (armoiries)	1 40	1 10
44.	25 c. vert (étoile)	1 60	1 40
45.	30 c. bleu (armoiries)	2 *	1 60
46.	50 c. carm. et noir (Liberté)	3 25	2 75



1897

Chiffre.
Grand format.
Dentelé.

47.	3 cents vert et rouge	0 25	0 30
-----	-----------------------	------	------

1900. — Types de 1892. Dentelés.

48.	1 cent. vert (palmier)	0 08	* *
49.	2 — rouge et noir (hippop.)	0 15	* *
50.	5 — bleu et noir (éléphant)	0 35	* *

Timbres pour Lettres chargées.

1894. — R et Inscriptions.



51.	10 c. bleu s/rose (Buchanan)	0 75	0 50
52.	10 c. rouge s/jaune (Monrovia)	0 75	0 50
53.	10 c. vert s/chamois (Harper)	0 75	0 50
54.	10 c. rouge s/bleu (Robersport)	0 75	0 50

Timbres de Service.



1892

Timbres de 1892
avec
OFFICIAL ou **O. S.**
en surcharge.
Dentelés.

		Neufs	Usés
55.	1 cent. rouge	0 15	0 15
56.	2 — bleu	0 20	0 20
57.	4 — vert et noir (S. rouge)	0 30	0 20
58.	6 — vert	0 50	0 40
59.	8 — brun et noir (S. rouge)	0 60	0 60
60.	12 — carmin	0 80	0 80
61.	16 — lilas	1 10	1 10
62.	24 — vert sur jaune	1 60	1 60
63.	32 — — pâle	1 90	1 90
64.	1 doll. bleu et noir	6 *	4 *
65.	2 — brun sur jaune	12 50	8 *
66.	5 — rose et noir (S. rouge)	30 *	20 *

1893. — Timbre de 1892 avec **OFFICIAL**
en surcharge. Dentelé.

67.	Five Cents sur 6 c. vert	0 50	0 60
-----	--------------------------	------	------

1894. — Type du timbre triangulaire de 1894
avec **O. S.** en surcharge.

68.	5 cents lilas et vert	0 50	0 50
69.	5 — — (dentelé)	0 50	0 50

1898. — Timbres de 1897, surchargés **O. S.**
Dentelés.

70.	1 cent. mauve	0 10	0 15
71.	2 — olive et noir	0 15	0 15
72.	5 — rose et noir	0 35	0 35
73.	10 — jaune	0 75	0 60
74.	15 — gris-noir	1 *	0 90
75.	20 — rouge	1 40	1 10
76.	25 — vert	1 75	1 50
77.	30 — bleu	2 *	1 75
78.	50 — carminé et noir	3 25	2 75

1900. — Timbres de 1900, surchargés **O. S.**
Dentelés.

79.	1 cent. vert	0 08	* *
80.	2 — rouge et noir	0 15	* *
81.	5 — bleu	0 35	* *

Timbres-Taxe.

1892. — Timbres-Poste de 1886 avec
POSTAGE DUE et valeur en surcharge. Dentelés.



1892



1894

82.	3 cents lilas	0 60	* *
83.	6 — gris	1 *	* *

1894. — Chiffre noir dans un ovale. Dentelés.

	Neufs	Usés
84. 2 cents orange sur jaune	0 15	0 15
85. 4 — carmin — rose	0 30	0 25
86. 6 — bistre — jaune	0 50	0 40
87. 8 — bleu — bleu pâle	0 60	0 50
88. 10 — vert — lilas-rose	1 20	0 60
89. 20 — lilas — gris	0 75	1 »
90. 40 — brun — vert	2 50	1 75

LOMBARDO-VÉNÉTIE

ANCIEN ROYAUME

(Provinces milanaises et vénitiennes rétrocédées par l'Autriche à l'Italie en 1859-66.)

Superficie : 48.000 kilomètres carrés.
Population : 6.420.000 habitants.

Monnaies : KREUZER = 1 SOLDI = 2½ CENTES



1850

Type des timbres d'Autriche de 1850.
Valeur en centes.

1. 5 centes jaune	» »	1 50
2. 5 — orange	» »	1 20
3. 10 — noir	20 »	0 80
4. 15 — rouge	» »	0 03
5. 20 — brun	25 »	0 05
6. 45 — bleu	150 »	0 08

1858. — Type des timbres d'Autriche de 1858.
Valeur en soldi. Dentelés.



7. 2 soldi jaune	5 »	1 10
8. 3 — noir	10 »	1 25
9. 3 — vert	7 50	1 50
10. 5 — rouge	1 50	0 02
11. 10 — brun	5 »	0 08
12. 15 — bleu	10 »	0 15

1861. — Type des timbres d'Autriche de 1861.
Valeur en soldi. Dentelés.



1861



1863

	Neufs	Usés
13. 5 soldi rouge	15 »	0 08
14. 10 — brun	30 »	0 40

Tous ces timbres ont été fréquemment réimprimés. De cette dernière émission on a fait aussi la réimpression des 2, 3 et 15 soldi qui n'ont jamais été mis en cours.

1863. — Type des timbres d'Autriche de 1863.
Valeur en soldi. Dentelés.

15. 2 soldi jaune	0 50	1 »
16. 3 — vert	0 30	0 40
17. 5 — rose	0 08	0 03
18. 10 — bleu	0 20	0 10
19. 15 — brun	0 35	0 25

La série des 5 timbres neufs : 1 fr. 40.

Taxe fiscale pour Journaux



1858

Armoiries.

20. 1 kreuzer noir	10 »	20 »
21. 2 — rouge	3 »	0 25
22. 4 — vermillon	» »	35 »

LORENZO-MARQUÈS

POSSESSION PORTUGAISE DE L'AFRIQUE ORIENTALE

Monnaies : PORTUGAISES

Population : 2.500.000 habitants environ.

1893. — Valeur et inscriptions. Dentelé.



1. 2½ reis brun	0 08	0 10
-----------------	------	------

1894. — Eglise de Don Carlos Pr. Dentelés.

2. 5 reis jaune	0 10	0 10
3. 10 — lilas	0 20	0 20
4. 15 — brun	» »	0 30
5. 20 — violet	0 40	0 40
6. 25 — vert	0 40	0 30
7. 50 — bleu	0 75	» »
8. 75 — carmin	1 »	1 »
9. 80 — vert-jaune	1 25	» »
10. 100 — brun s/ jaune	1 25	0 50
11. 150 — carmin s/ rose	» »	2 »
12. 200 — bleu sur bleu	» »	2 50
13. 300 — bleu s. saumon	3 »	3 »

**1895. — Timbres de Mozambique surchargés :
L. MARQUÈS, CENTENARIO
DE S. ANTONIO, MDCCCXCV.**

1° — Timbres de 1886.

	Neufs	Usés
14. 5 reis noir	1 50	1 50
15. 10 — vert	2 50	2 50
16. 20 — carmin	3 *	3 *
17. 25 — lilas	4 *	4 *
18. 40 — brun-rouge	5 *	5 *
19. 50 — bleu	2 *	1 50
20. 100 — brun	7 *	6 *
21. 200 — violet	12 *	12 *
22. 300 — orange	17 50	17 50

2° — Timbres de Lorenzo-Marquès 1893-1894.



Lorenzo-Marquès



Inhambane

23. 2½ reis brun	1 25	1 50
24. 5 — jaune	3 *	3 *
25. 10 — lilas	5 *	5 *
26. 50 — bleu	5 *	4 *
27. 75 — carmin	9 *	6 *
28. 80 — vert-jaune	8 *	8 *
29. 100 — brun s/ jaune	20 *	20 *
30. 150 — carmin s/ rose	12 *	12 *

**1895. — Timbres de Mozambique surchargés :
CENTENARIO DE S. ANTONIO,
INHAMBANE, MDCCCXCV.**

1° — Timbres de 1886.

31. 5 reis noir	3 *	3 50
32. 10 — vert	4 *	4 50
33. 20 — carmin	5 *	6 *
34. 25 — lilas	5 *	6 *
35. 40 — brun-rouge	7 50	7 50
36. 50 — bleu	3 50	3 *
37. 100 — brun	12 *	15 *
38. 200 — violet	25 *	25 *
39. 300 — orange	32 50	37 50

2° — Timbres de 1893-1894.

40. 50 reis bleu	7 50	8 *
41. 75 — carmin	12 *	12 50
42. 80 — vert-jaune	12 50	20 *
43. 100 — brun s/ jaune	12 50	17 50
44. 150 — carmin s/ rose	22 50	25 *

1898. — Timbre de 1894. Surchargé. Deutels.

45. 50 s/ 300 r. bleu s/ saumon	3 *	8 50
---------------------------------	-----	------

**1898. — Effigie de Don Carlos 1er.
Nom et chiffre de la valeur en noir. Deutels.**

46. 2½ reis gris	0 03	3 *
47. 5 — orange	0 04	3 *
48. 10 — vert-jaune	0 08	0 08
49. 15 — chocolat	0 15	0 15
50. 20 — lilas	0 15	0 12

	Neufs	Usés
51. 25 reis vert-bleu	0 20	0 08
52. 50 — bleu	0 35	0 12
53. 75 — rose	0 75	0 75
54. 80 — violet	0 75	0 75
55. 100 — bleu s/ bleu pâle	0 70	0 25
56. 150 — brun s/ jaune	1 10	0 80
57. 200 — violet s/ lilas	1 40	1 20
58. 300 — bleu sur rose	2 *	3 *



1899

Timbres fiscaux de Mozambique, coupés en deux horizontalement et portant sur chaque moitié **CORREIO DE LOURENÇO-MARQUÈS** et nouvelle valeur en surcharge.

59. 5 reis s/ 10 reis vert fond jaune	1 *	1 *
60. 25 — s/ 10 — — — — —	1 *	1 *
61. 50 — s/ 30 — — — — —	1 50	1 50
62. 50 — s/ 800 — fond brun	1 90	1 75

NOTA. — Ces prix s'entendent pour une moitié du timbre.

1899. — Timbre de 1898 avec PROVISORIO et nouvelle valeur en surcharge noire. Deutels.

63. 50 reis s/ 75 reis rose	2 *	1 50
-----------------------------	-----	------

LUBECK

VILLE LIBRE D'ALLEMAGNE

Superficie : 302 kilomètres carrés.

Population : 83,258 habitants.

Monnaies : SCHILLING

1859. — Armoiries.



1859



Erreur

1. ½ schill. lilas	0 75	3 *
2. 1 — jaune	2 *	3 *
3. 2 — brun	0 60	3 *
4. 2½ — rose	2 50	3 *
5. 4 — vert	0 40	3 *

Idem. Erreur. (2 avec légende **Zwei ein halb** au lieu de **Zwei**).

6. 2 schill. brun	50 *	3 *
-------------------	------	-----

1863. — Armoiries en relief. Denteles.



1863



1864

	Neufs	Usés
7. 1/2 schill. vert.	1 50	3 »
8. 1 — orange	6 »	7 50
9. 2 — rose	1 50	3 »
10. 2 1/2 — bleu	3 50	» »
11. 4 — bistre	3 »	5 »

1864. — Même genre, sans relief.

12. 1 1/4 schill. brun	2 50	3 »
------------------------------	------	-----



1866

Armoiries en relief.
Cadre octogone.
Dentele.

13. 1 1/2 schill. violet	1 »	2 50
--------------------------------	-----	------

LUXEMBOURG

GRAND DUCHÉ — EUROPE

Grand Duc : Frédéric-Adolphe.

Superficie : 2,587 kilomètres carrés.

Population : 236,543 habitants.

Monnaies :

SILBERGROCHEN. — FRANC ET CENTIMES.



1852

Egypie
de Guillaume III.

1. 10 cent noir	20 »	0 50
2. 1 sgr. rose	25 »	1 50
3. 1 — brun-rouge	25 »	3 »

1859-63. — Armoiries.

4. 1 cent. bistre	2 50	3 »
5. 2 — noir	3 »	3 50
6. 4 — jaune	5 »	4 »
7. 10 — bleu	2 25	0 25
8. 12 1/2 — rose	3 50	1 50



	Neufs	Usés
9. 25 cent. brun	5 »	4 »
10. 30 — violet	6 »	4 »
11. 37 1/2 — vert.	7 »	5 »
12. 40 — rouge	12 »	4 »

1865-72. — Idem. Denteles.

13. 1 cent. orange	1 25	1 »
14. 2 — noir	0 15	0 10
15. 4 — jaune	10 »	6 »
16. 10 — lilas	1 »	0 05
17. 12 1/2 — rose	1 25	0 30
18. 20 — bistre	2 »	0 30
19. 25 — bleu ciel	2 50	0 50
20. 30 — lilas-carmin	1 75	1 50
21. 37 1/2 — bistre	30 »	24 »
22. 40 — orange	2 »	1 50

1871-75. — Idem. Denteles.



23. 1 cent. brun clair	0 10	0 10
24. 4 — vert	0 30	0 30
25. 5 — jaune	0 75	0 25
26. 10 — violacé	» »	0 05
27. 12 1/4 — lilas-rose	6 »	1 20
28. 20 — roux	2 »	0 50
29. 25 — bleu terne	1 75	0 20
30. 1 franc s/37 1/2 c. bistre	4 50	3 »
31. 4 cent. vert non-dentele	3 »	4 »



1882

La Paix et Mercure.
Groupe allégorique.
Denteles.

32. 1 cent. gris-lilas	0 03	0 02
33. 2 — gris-bistre	0 06	0 02
34. 4 — jaune-olive	0 15	0 10
35. 5 — vert	0 15	0 02
36. 10 — rose	0 30	0 00
37. 12 1/2 — gris-bleu	0 60	0 25
38. 20 — orange	0 60	0 20
39. 25 — bleu	0 60	0 05
40. 30 — vert foncé	0 90	0 35

	Neufs	Usés
41. 50 cent. brun	1 *	0 25
42. 1 franc violet	1 75	0 60
43. 5 — brun-rouge	7 *	5 *

1891-93. — *Eglise d'Adolphe de Nassau. Dentelles*



1891



1895

44. 10 cent. carmin	0 20	0 02
45. 12 1/2 — gris-vert	0 20	0 05
46. 20 — orange	0 25	0 05
47. 25 — bleu	0 30	0 05
48. 30 — olive	0 40	0 10
49. 37 1/2 — vert	0 50	0 12
50. 50 — brun	0 60	0 10
51. 1 franc violet	1 15	0 25
52. 2 1/2 — noir	3 *	2 50
53. 5 — bleu-rouge	5 50	5 *

1895. — *Même effigie de profil. Dentelles.*

54. 1 cent. gris	0 02	0 01
55. 2 — brun bistre	0 02	0 02
56. 4 — olive	0 06	0 04
57. 5 — vert	0 08	0 01
58. 10 — rose	0 15	0 00

Timbres de Service.

1875

Timbres de 1865-72 avec OFFICIEL en surcharge oblique. Dentelles.

59. 1 cent. brun clair	0 50	0 50
60. 2 — noir	0 60	0 60
61. 4 — vert	0 90	0 90
62. 5 — jaune	1 75	1 *
63. 10 — lilas	1 50	1 50
64. 12 1/2 — rose	3 50	3 50
65. 20 — bistre	3 *	3 50
66. 25 — bleu	1 25	1 50
67. 30 — violet	2 50	4 *
68. 40 — orange	3 50	4 *
69. 1 fr. s/37 1/2 c. bistre	5 *	5 *

1881. — *Timbres de 1872-81*

avec S. P. en surcharge. Dentelles.



1881



1882

	Neufs	Usés
70. 1 cent. brun clair	0 40	0 30
71. 2 — noir	0 50	0 60
72. 4 — vert	0 50	0 75
73. 5 — jaune	1 50	1 *
74. 10 — lilas	1 *	1 *
75. 12 1/2 — rose	1 25	1 *
76. 20 — bistre	1 50	1 *
77. 25 — bleu	2 25	1 *
78. 30 — violet	2 25	1 *
79. 40 — orange	4 *	4 *
80. 1 fr. s. 37 1/2 c. bistre	4 *	4 *

1892. — *Timbres de 1882*

avec S. P. (caractères gras) en surcharge. Dentelles.

81. 1 cent. gris-lilas	0 06	0 05
82. 2 — gris-bistre	0 08	0 05
83. 4 — jaune-olive	0 15	0 15
84. 5 — vert	0 15	0 15
85. 10 — rose	0 15	0 15
86. 12 1/2 — gris-bleu	0 40	0 40
87. 20 — orange	0 50	0 40
88. 25 — bleu	0 60	0 60
89. 30 — vert foncé	0 60	0 60
90. 50 — brun	0 75	0 75
91. 1 franc violet	1 50	1 25
92. 5 — brun-rouge	6 50	6 *

1892-93. — *Timbres de 1891-93.*

avec S. P. en surcharge. Dentelles.



1892-93



1895

93. 10 cent. carmin	0 20	0 25
94. 12 1/2 — gris-vert	0 30	0 30
95. 20 — orange	0 50	0 40
96. 25 — bleu	0 40	0 35
97. 30 — olive	0 75	1 *
98. 37 1/2 — vert	1 *	1 *
99. 50 — brun	0 60	0 40
100. 1 franc violet	1 50	1 40
101. 2 1/2 — noir	4 *	4 *
102. 5 — bleu-rouge	6 50	6 50

1895. — *Timbres de 1895 avec la même surcharge. Dentelles.*

103. 1 cent. gris	0 10	0 10
104. 2 — brun-bistre	0 15	0 15
105. 4 — olive	0 15	0 15
106. 5 — vert	0 20	0 20
107. 10 — rose	0 40	0 35

1899. — *Timbres de 1891-1895 avec OFFICIEL en lettres peignées. Dentelles.*



	Neufs	Usés
108. 1 cent. gris	0 02	0 03
109. 2 — brun-bistre	0 04	0 04
110. 4 — olive	0 06	0 08
111. 4 — vert	0 08	0 10
112. 10 — rose	0 15	0 15
113. 12 1/2 — gris-vert	0 15	0 15
114. 20 — orange	0 25	0 20
115. 25 — bleu	0 35	0 20
116. 50 — olive	0 40	0 30
117. 37 1/2 — vert	0 50	0 40
118. 50 — brun	0 60	0 40
119. 1 franc violet	1 10	0 75
120. 2 1/2 — noir	2 75	2 50
121. 5 — lilas-rouge	5 50	5 *

Timbres-
Télégraphe.

1883

Armes et foudres,
Dentelés.

122. 5 cent. gris	0 08	0 10
123. 5 — orange	0 35	0 30
124. 50 — vert	0 60	0 40
125. 1 franc rose	1 25	0 80
126. 5 — bleu	6 *	4 *

MACAO

DOMINION PORTUGAISE DE L'ASIE OCCIDENTALE

Population : 78,327 habitants.

Monnaies : REIS ET AVOS

1884. — Couronne dans un cercle. Dentelés.

4. 5 reis noir	0 10	0 25
2. 10 — jaune	1 50	1 *
3. 20 — bistre	1 *	2 50
4. 25 — rose	0 10	0 50



1884

5. 40 reis bleu	2 *	2 50
6. 50 — vert	3 *	3 *
7. 100 — lilas	0 50	1 *
8. 500 — orange	0 75	1 *
9. 500 — brun	0 60	1 *

1885. — Timbres de 1884, avec surcharge oblique.
Dentelés.

10. 5 Reis s/25 r. rose surch. noire	0 60	0 60
--------------------------------------	------	------

11.	10 Reis	s/25 r. rose surch. bleue	Neufs	Usés
12.	20 —	s/50 r. vert	—	1 *
13.	20 —	s/50 r. —	noire	20 *
14.	40 —	s/50 r. —	rouge	2 50 *
15.	80 —	s/100 r. lilas (surc. dans un cercle)	—	2 *

1885. — Type de 1884. Dentelés.

16.	10 reis	vert	1 *	1 25
17.	20 —	rose	1 25	2 *
18.	25 —	violet	0 15	1 *
19.	40 —	jaune	0 90	1 *
20.	50 —	bleu	0 15	1 *
21.	80 —	gris	0 60	0 90

1887. — Timbres de 1884-85. Ancienne valeur barrée et nouvelle valeur en surcharge. Dentelés.



22.	5 —	25 reis rose	0 40	1 *
23.	10 —	50 — vert	0 60	0 75
24.	5 —	80 — gris	1 *	1 *
25.	5 —	100 — lilas	2 *	2 50
26.	10 —	80 — gris	1 *	1 *
27.	20 —	200 — orange	5 *	5 *
28.	20 —	80 — gris	2 *	2 *

1887. — Timbres spéciaux avec CORREIO et valeur en surcharge rouge. Dentelés.

29.	5 reis	vert fond jaune	0 25	1 *
30.	10 —	—	1 30	1 *
31.	40 —	—	1 30	1 *

1888. — Effigie de Don Luis 1^{er} en relief. Dentelés.

1888



1892

32.	5 reis	noir	0 10	0 10
33.	10 —	vert	0 15	0 15
34.	20 —	rose	0 25	0 20
35.	25 —	lilas	0 30	0 30
36.	40 —	brun	0 50	0 60
37.	50 —	bleu	0 50	0 50
38.	80 —	gris	0 90	0 90
39.	100 —	brun	1 *	1 *
40.	200 —	violet	2 *	2 *
41.	300 —	orange	3 *	3 *

1892-93. — Timbres de 1888 surchargés. Dentelés.

42.	2 1/2 s.	10 r. vert (Jornais)	0 15	0 15
43.	2 1/2 s.	40 r. brun	0 30	0 25
44.	2 1/2 s.	80 r. gris	0 40	0 30
45.	30+30 s.	200 r. viol. (S. rouge)	0 60	0 75

1893. — Valeur et inscriptions. Dentelés.

		Neufs	Usés
46.	2 1/2 reis brun	0 06	0 08



1893



1894

1894. — Effigie de Don Carlos 1er. Dentelés.

47.	5 reis jaune	0 15	0 15
48.	10 — lilas	0 20	0 20
49.	15 — brun	0 30	0 30
50.	20 — violet	0 35	0 35
51.	25 — vert	0 50	0 35
52.	50 — bleu	* *	0 60
53.	75 — carmin	1 25	1 25
54.	80 — vert-jaune	1 20	1 25
55.	100 — brun sur jaune	1 25	1 *
56.	150 — carmin sur rose	2 *	2 *
57.	200 — bleu sur bleu	3 *	2 50
58.	300 — saumon	3 25	3 25

1894. — Timbres de 1888-93 avec PROVISORIO et nouvelle valeur en surcharge. Dentelés.



59.	1 2 avo s/ 2 1/2 r. brun	0 08	0 08
60.	1 — s/ 5 r. noir (S. rouge)	0 15	0 15
61.	3 — s/ 20 rose (S. verte)	0 20	0 20
62.	4 — s/ 25 r. violet	0 30	0 30
63.	6 — s/ 40 r. brun	0 40	0 40
64.	8 — s/ 50 r. bleu (S. rouge)	0 50	0 50
65.	13 — s/ 80 r. gris	0 80	0 80
66.	16 — s/ 100 r. brun	1 *	1 *
67.	31 — s/ 200 r. lilas	1 75	1 75
68.	47 — s/ 300 r. orange (S. verte)	2 50	2 25

1895. — Timbre de 1892, surchargé. Dentelé.

69.	5 avos s/ 200 reis lilas déjà surchargé 30 + 30 reis	3 *	2 25
-----	--	-----	------



1898

Timbres commémoratifs. (Vasco de Gama). Dentelés.

		Neufs	Usés
70.	1/2 avo vert-bleu	0 05	* *
71.	1 — vermillon	0 08	* *
72.	2 — violet	0 10	* *
73.	4 — vert-jaune	0 15	* *
74.	8 — bleu	0 35	* *
75.	12 — brun-violet	0 50	* *
76.	16 — marron	0 75	* *
77.	24 — bistre-jaune	1 *	* *

La série des 8 valeurs neuves : 2 fr. 60.

1898. — Effigie de Don Carlos. Nom et chiffre de la valeur en noir. Dentelés.



1898



1899

78.	1/2 avo gris	0 03	* *
79.	1 — orange	0 05	* *
80.	2 — vert-jaune	0 08	* *
81.	2 1/2 — chocolat	0 20	* *
82.	3 — lilas	0 15	* *
83.	4 — vert-bleu	0 20	* *
84.	8 — bleu	0 35	* *
85.	12 — rose	0 75	* *
86.	13 — violet	0 80	* *
87.	16 — bleu sur bleu pâle	0 70	* *
88.	24 — brun s/ jaune	1 10	* *
89.	31 — violet s/ lilas	1 40	* *
90.	47 — bleu sur rose	2 *	* *

1899. — Timbres précédents avec PROVISORIO et nouvelle valeur en surcharge. Dentelés.

91.	5 sur 13 avos violet	0 25	0 30
92.	12 — 16 — bleu s/bleu	0 40	0 50
93.	15 — 24 — brun s/jaune	0 60	0 75
94.	20 — 31 — violet s/lilas	0 90	1 *

MADAGASCAR

POSSESSION FRANÇAISE. — AFRIQUE

Superficie : 600.000 kilomètres carrés.
Population : 1.000.000 habitants.

Monnaies : FRANÇAISES



1889-91

Timbres des Colonies Françaises de 1881 avec nouvelle valeur en surcharge. Dentelés.

1889-90. — Chiffres ronds.

1.	05 sur 10 c. noir s/violet	15 *	10 *
2.	25 — 40 c. rouge	12 50	7 50
3.	05 — 25 c. noir s/rose	12 *	8 *

1891. — Grands chiffres.



	Neufs	Usés
4. 5 s/10 c. noir s/violet.....	4 *	3 *
5. 5 s/25 c. — s/rose.....	4 50	3 *

1891. — Chiffres épais.

6. 05 s/40 c. rouge.....	2 50	2 50
7. 15 s/25 c. noir s/rose.....	2 50	2 50

1891
Vignettes
typographiques.



1891



1895

8. 5 cent. noir sur vert.....	1 75	1 25
9. 10 — — sur bleu.....	2 *	1 50
10. 15 — — bleu sur bleu.....	2 *	1 25
11. 25 — — brun s/chamois.....	0 70	0 90
12. 1 franc noir s/jaune.....	12 50	12 *
13. 5 — — violets lilas.....	70 *	60 *

1895. — Timbres de France de 1876-90. avec POSTE FRANÇAISE Madagascar en surcharge. Dentelés.

14. 5 cent. vert..... (Surch. rouge)	0 15	0 15
15. 10 — — noir s. violet — —	0 20	0 20
16. 15 — — bleu — — — —	0 25	0 25
17. 25 — — noir s. rose.....	0 50	0 50
18. 40 — — rouge..... (Surch. noire)	0 75 *	0 75 *
19. 50 — — rose.....	0 90 *	0 90 *
20. 75 — — noir s. jaune (Surch. rouge)	1 25	0 75
21. 1 franc olive..... (Surch. noire)	1 50	1 *
22. 5 — — violet.....	7 *	2 75

1896

Timbres de France de 1877-84 avec valeur dans un ovale en surcharge. Dentelés.



23. 5 c. s. 1 cent noir s/azuré.....	» »	50 »
24. 15 — — 2 — — brun.....	» »	45 »
25. 25 — — 3 — — gris.....	» »	40 »
26. 25 — — 4 — — violet-brun.....	» »	50 »
27. 25 — — 10* — — rouge.....	» »	50 »

1896-99

Gruppe allégorique, Madagascar et dépendances dans le cartouche. Dentelés.



	Neufs	Usés
28. 1 cent. noir sur azuré.....	0 05	0 05
29. 2 — — brun.....	0 05	0 05
30. 4 — — violet.....	0 06	0 08
31. 5 — — vert.....	0 15	0 05
32. 10 — — noir sur violet.....	0 20	0 10
33. 15 — — bleu.....	0 25	0 05
34. 20 — — rouge sur vert.....	0 25	0 20
35. 25 — — noir sur rose.....	0 35	0 08
36. 30 — — brun.....	0 40	* *
37. 40 — — rouge.....	0 50	0 25
38. 50 — — rose.....	0 60	0 20
39. 75 — — noir sur jaune.....	0 90	0 40
40. 1 franc olive (cartouche rose).....	1 10	0 35
41. 5 — — violet.....	5 50	* *

Erreur.

42. 1 fr. olive (cartouche bleu).....	2 *	2 *
---------------------------------------	-----	-----

1900. — Même type. Dentelés.

43. 10 cent. rouge.....	0 20	0 10
44. 15 — — gris.....	0 25	0 04
45. 25 — — bleu.....	0 35	* *
46. 50 — — bistre s/azuré.....	0 60	* *

Timbres-Taxe



1897

Timbres-taxe des Colonies Françaises surchargés MADAGASCAR ET DÉPENDANCES en bleu ou rouge.

47. 5 cent. bleu.....	1 25	* *
48. 10 — — brun.....	1 40	* *
49. 20 — — jaune.....	0 80	* *
50. 30 — — rose.....	1 25	* *
51. 40 — — lilas.....	2 *	* *
52. 50 — — violet.....	1 75	* *
53. 1 franc vert.....	3 *	* *

MADÈRE

COLONIE PORTUGAISE

(Ile de l'Océan Atlantique)

Superficie : 5,078 kilomètres carrés.
Population : 134.600 habitants.

Monnaie : REIS



1868

Timbres du Portugal de 1866 avec MADEIRA en surcharge noire.

	Neufs	Usés
1. 5 reis noir.....	» »	» »
2. 20 — bistre.....	25 »	28 »
3. 50 — vert.....	25 »	25 »
4. 80 — orange.....	35 »	30 »
5. 100 — lilas.....	30 »	30 »

1868. — *Idem. Dentelés.*

6. 5 reis noir (surch. rouge)	4 50	7 50
7. 10 — jaune (— noire)	10 »	12 50
8. 20 — bistre.....	22 50	25 »
9. 25 — rose.....	5 »	2 25
10. 50 — vert.....	25 »	28 »
11. 80 — orange.....	25 »	30 »
12. 100 — lilas.....	30 »	30 »
13. 120 — bleu.....	10 »	6 »
14. 240 — violet.....	37 50	30 »



1871

Timbres du Portugal de 1871 avec la même surcharge. Dentelés.

15. 5 reis noir (surch. rouge)	1 »	1 25
16. 10 — jaune (— noire)	2 50	3 »
17. 20 — bistre.....	2 50	3 »
18. 25 — rose.....	1 50	0 75
19. 50 — vert.....	4 »	2 »
20. 80 — orange.....	6 »	6 »
21. 100 — lilas.....	5 »	5 »
22. 120 — bleu.....	10 »	6 50
23. 240 — violet.....	70 »	50 »

1875. — *Idem. Dentelés.*

24. 15 reis brun.....	1 25	1 50
25. 150 — bleu.....	» »	16 »
26. 300 — violet.....	12 50	12 50

1876. — *Chiffre. Même surcharge. Dentelé.*



1876



1880

27. 2 1/2 reis olive.....	0 40	0 40
---------------------------	------	------

1879. — *Timbres du Portugal de 1871 avec la même surcharge. Dentelés.*

28. 10 reis vert.....	2 50	3 »
29. 50 — bleu.....	3 50	3 »
30. 150 — jaune.....	70 »	70 »

1880. — *Timbre du Portugal de 1880 avec la même surcharge. Dentelé.*

31. 25 reis bleu gris.....	2 50	2 »
----------------------------	------	-----

1880. — *Timbres du Portugal de 1880, avec la même surcharge. Dentelés.*



	Neufs	Usés
32. 5 reis noir.....	2 50	2 50
33. 25 — violet.....	1 75	2 »



1898

Timbres commémoratifs. (Vasco de Gama). Dentelés.

34. 2 1/2 reis vert-bleu.....	0 05	» »
35. 5 — vermillon.....	0 08	» »
36. 10 — violet.....	0 10	» »
37. 25 — vert-jaune.....	0 15	» »
38. 50 — bleu.....	0 35	» »
39. 75 — brun-violet.....	0 50	» »
40. 100 — marron.....	0 75	» »
41. 150 — bistre-jaune.....	1 »	» »

La série des 8 valeurs neuves : 2 fr. 60.

MALACCA

POSSESSION ANGLAISE DU DÉTROIT. ASIE

Superficie : 2,370 kilomètres carrés.

Population : 512,342 habitants.

Monnaies : DOLLAR = 100 CENTS

1867. — *Timbres des Indes Anglaises de 1856-68 avec Couronne et nouvelle valeur en surcharge. Dentelés.*



1. 3/2 cents s; 1/2 a. bleu (s. rouge)	3 »	3 1/2 »
2. 2 — 1 a. — —	8 50	7 50
3. 3 — 1 a. — (s. bleue)	7 »	5 1/2 »

		Neufs	Usés
4.	4 cents sur 1 a. brun (s. noire)	14	10
5.	6 — 2 a. jaune (s. viol.)	50	20
6.	8 — 2 a. — (s. verte)	»	4
7.	12 — 4 a. vert (s. carm.)	»	17 50
8.	24 — 8 a. rose (s. bleue)	30	6
9.	32 — 2 a. jaune (s. noire)	12	7 50

1868-72. — Effigie de Victoria. Cadres variés. Dentelés.



10.	2 cents brun	1	0 15
11.	4 — rose	»	0 05
12.	6 — lilas	0 50	0 15
13.	8 — jaune	»	0 10
14.	12 — bleu	2 50	0 50
15.	24 — vert	1	0 30
16.	32 — rouge pâle	17 50	2
17.	96 — gris-vert	12	2 50

1872. — Même effigie dans un hexagone. Dentelé.



1868-72



1872

18.	30 cents carminé	1 75	0 30
-----	------------------	------	------

1879-81. — Timbres de 1868-72, surchargés. Dentelés.

19.	5 cents s/ 4 cents rose	40	»	40
20.	Five cents s/ 8 — jaune	7	»	7
21.	5 cents s/ 8 — —	5	»	6
22.	Seven cents s/ 32 — rouge	7 50	»	7 50
23.	10 cents s/ 6 — lilas	2 50	»	1 25



24.	10 cents sur 12 c. bleu	3 50	1 75
25.	10 — sur 30 c. carminé	10	6
26.	10 cents sur 30 c. —	»	7

1882. — Même effigie. Dentelés.



		Neufs	Usés
27.	5 cents lilas-brun	3	3 50
28.	10 — ardoise	0 60	0 10

1883. — Timbre précédent surchargé. Dentelé.

29.	3 cents sur 5 c. lilas-brun	50	»
-----	-----------------------------	----	---

1883. — Type de 1868-82. Dentelés.

30.	2 cents rose	0 15	0 03
31.	4 — bistre	1 50	0 25
32.	5 — bleu	0 60	0 10
33.	12 — violet-brun	2 50	1 25

1883. — Timbres de 1868-83, surchargés. Dentelés.



Surcharge verticale TWO CENTS.

34.	2 cents sur 5 c. bleu	3	»
35.	2 — — 8 c. jaune	12	»
36.	2 — — 32 c. rouge	35	»

Surcharges horizontales.

37.	2 cents sur 4 c. rose	2 50	»
38.	2 — — 12 c. bleu	60	»
39.	4 — — 5 c. —	8	»
40.	8 — — 12 c. —	»	»
41.	8 — — 12 c. violet-brun	65	»

Grand chiffre en surcharge rouge.

42.	8 s/8 cents s/ 12 c. violet-brun	30	»
-----	----------------------------------	----	---

1885-92. — Timbres de 1882-83 surchargés. Dentelés.



43.	2 cents sur 5 c. bleu	1 50	»
44.	3 — — 5 c. —	17 50	20
45.	THREE CENTS s/ 32 c. violet	0 25	0 00

			Neufs	Usés
46.	10 CENTS	s/24 c. vert...	0 60	0 20
47.	THIRTY CENTS	s/32 c. rouge...	1 75	0 60
48.	ONE CENT	s/2 c. rose...	0 15	0 20
49.	—	s/4 c. bistre...	0 40	0 50
50.	—	s/6 c. lilas...	0 40	0 50
51.	—	s/8 c. jaune...	0 10	0 15
52.	—	s/12 c. viol.-br.	1 *	1 25
53.	—	s/8 c. vert...	0 08	0 10

1892. — Types de 1868-1882. Dentelés.

54.	5 cents brun	0 40	0 20
55.	5 — magenta	0 25	0 15
56.	8 — bleu clair	0 40	0 05
57.	12 — lie de vin	1 50	1 50
58.	32 — orange	1 50	0 30

1892-99. — Même effigie. Valeur dans un cartouche. Dentelés.



1892



1899

59.	1 cent vert	0 06	0 04
60.	3 — rose	0 30	0 05
61.	3 — brun	0 20	0 05
62.	25 — violet et vert	1 *	0 25
63.	50 — olive et rose	2 *	0 40
64.	5 doll. orange et carmin	20 *	7 50

1894. — Type de 1868 surchargé. Dentelé.

65.	THREE CENTS s. 32 c. rose.	0 20	0 15
-----	----------------------------	------	------

1899. — Types de 1868-82 surchargés. Dentelés.

66.	4 cents s. 5 c. brun	0 40	0 50
67.	4 — s. 5 c. bleu	1 50	1 75
68.	4 — s. 8 c. bleu clair	0 30	0 25
69.	Four cents s. 5 c. rose	0 20	0 15

MALAISIE

CONFÉDÉRATION DES ÉTATS MALAIS

Jelebu, Johore, Negri Sembilan, Pahang, Perak, Selangor et Sungai-Ujong places sous le protectorat Britannique.

Superficie : 86.000 kilomètres carrés.
Population : 619.000 habitants.

Monnaies : ANGLAISES

1900. — Timbres de Negri Sembilan de 1896 avec FEDERATED MALAY STATES en surcharge. Dentelés.

1.	1 cent violet et vert	0 20	* *
2.	2 — — et brun	0 75	* *
3.	3 — — et noir	0 35	0 40
4.	5 — — et olive	17 50	* *
5.	10 — — et orange	1 *	* *



		Neufs	Usés
6.	20 cents vert et olive	* *	* *
7.	25 — — et carmin	4 *	4 *
8.	50 — — et noir	8 *	7 50

1900. — Timbres de Pèrak de 1895-96 avec la même surcharge. Dentelés.

9.	5 cents lilas et olive	1 25	* *
10.	10 — — et orange	20 *	* *
11.	1 dollar vert et vert pâle	6 *	* *
12.	2 — — et carmin	12 *	* *
13.	5 — — et bleu	32 *	* *
14.	25 — — et orange	* *	* *

MALTE

POSSESSION ANGLAISE — EUROPE

(Groupe d'îles de la Méditerranée).

Superficie : 370 kilomètres carrés.
Population : 172.537 habitants.

Monnaies : ANGLAISES



1860

Effigie de Victoria, Dentelé.

1.	¼ penny bistre s. bleui	50 *	* *
----	-------------------------	------	-----

1868. — Même type. Dentelé.

2.	½ penny bistre (CC 12¼)	5 *	7 *
----	-------------------------	-----	-----

1881. — Même type. Dentelé.

3.	½ penny jaune-bistre (CA 14)	0 50	0 75
----	------------------------------	------	------

1885-86. — Même effigie. Cadres variés. Dentelés.



4.	½ penny vert	0 10	0 04
5.	1 — rose	0 20	0 05
6.	2 pence gris	0 50	0 25

	Neufs	Usés
7. 2 1/4 pence bleu	0 50	0 05
8. 4 — brun	0 60	0 40
9. 1 shill. violet	1 75	0 50



10. 5 shill. rose	8 *	6 *
-------------------------	-----	-----

1899-1900. — Types divers. Dentelés.



11. 1 farthing sépia	0 04	0 05
12. 4 1/4 pence brun	0 60	0 40
13. 5 — vermillon	0 60	0 40
14. 2 sh. 6 p. gris-vert	4 *	3 50



15. 10 shillings bleu foncé	14 *	* *
-----------------------------------	------	-----

MARIANNES (ILES)

POSSESSION ALLEMANDE DE L'OcéANIE
(Iles de la Malaisie)

Population : 15.000 habitants.

Monnaies : ALLEMANDES

1900. — Timbres d'Allemagne de 1889 avec **Marianen** en surcharge. Dentelés.

1. 3 pennig brun	1 50	* *
2. 5 — vert	2 *	* *
3. 10 — carmin	1 *	* *
4. 20 — bleu	1 *	* *



	Neufs	Usés
5. 25 pfennig orange	3 *	* *
6. 50 — brun-rouge	3 *	* *

La série complète : 10 francs.



1900

Navire de face.
Dentelés.

7. 3 pfg brun	0 05	* *
8. 5 — vert	0 08	* *
9. 10 — carmin	0 15	* *
10. 20 — bleu	0 30	* *
11. 25 — orange et noir s. jaune.	0 40	* *
12. 30 — rouge et — s. chair.	0 50	* *
13. 40 — carmin et noir	0 65	* *
14. 50 — violet et — s. cham.	0 80	* *
15. 80 — carmin et — s. rose.	1 25	* *

Même genre, oblongs. Navire de profil. Dentelés.

16. 1 mark rose	1 50	* *
17. 2 — bleu	3 *	* *
18. 3 — violet-gris	4 50	* *
19. 5 — noir et carmin	7 *	* *

MAROC

EMPIRE D'AFRIQUE
BUREAUX ALLEMANDS

1900. — Timbres d'Allemagne de 1889 avec **Marocco** et nouvelle valeur en surcharge oblique. Dentelés.



1. 3 centimos s. 3 pf. brun	0 10	* *
2. 5 — s/5 — vert	0 20	* *
3. 10 — s/10 — rose	0 30	* *
4. 25 — s/20 — bleu	0 40	* *
5. 30 — s/25 — orange	0 60	* *
6. 60 — s/50 — br.-rouge	0 75	* *

1900. — Timbres d'Allemagne de 1900 avec Marocco et nouvelle valeur en surcharge horizontale. Dentelés.

	Neufs	Usés
7. 3 centimos sur 3 pf. brun	0 04	0 05
8. 5 — — 5 — vert	0 08	0 08
9. 10 — — 10 — carmin	0 12	0 08
10. 25 — — 20 — bleu	0 30	0 10
11. 30 — — 25 — or. et n. s. jau.	0 35	0 35
12. 35 — — 30 — r. et n. s. chair	0 40	0 40
13. 50 — — 40 — carm. et noir	0 60	0 60
14. 60 — — 50 — violet n. s. ch.	0 65	0 65
15. 1 peseta — 80 — carm. et n. s. r.	1 »	1 »
16. 1 p. 25 c. — 1 mark rose	1 25	1 25
17. 2 p. 50 c. — 2 — bleu	2 50	2 50
18. 3 p. 75 c. — 3 — violet-gris	3 50	3 50
19. 6 p. 25 c. — 5 — noir et carm.	6 »	6 »

BUREAUX ANGLAIS



1898

Timbres de Gibraltar de 1889-95 avec Marocco Agencies en surcharge. Dentelés.

1. 5 centimos vert	0 08	0 08
2. 10 — — rose	0 15	0 08
3. 20 — — gris-olive	0 25	0 25
4. 25 — — bleu	0 30	0 15
5. 40 — — rouge-brun	0 50	0 50
6. 50 — — violet	0 60	0 60
7. 1 peseta bistre et bleu	1 25	1 25
8. 2 — — noir et carmin	2 »	2 25

BUREAUX FRANÇAIS



1891

Timbres de France de 1876-90 avec valeur en centimos et peseta en surcharge noire ou rouge. Dentelés.

1. 5 c. s. 5 vert (S. r.)	0 12	0 10
2. 10 — 10 noir sur viol.	0 20	0 05
3. 20 — 20 rouge s. vert (S. n.)	0 30	0 25
4. 25 — 25 noir s. rose (S. r.)	0 35	0 08
5. 50 — 50 c. rose (S. n.)	0 70	0 50
6. 1 peseta s/1 fr. olive	1 25	1 15



1893

Timbres-taxe de France avec TIMBRE-POSTE et une barre en surcharge rouge. Dentelés.

7. 5 cent. noir	30 »	25 »
8. 10 — —	20 »	15 »

1899-1900. — Timbres de France de 1898-1900 avec valeur en surcharge. Dentelés.

	Neufs	Usés
9. 5 centimos sur 5 c. vert-jaune	0 10	0 05
10. 2 pesetas — 2 francs br. s/az.	2 60	» »

Timbres-Taxe

1896. — Timbres-taxe de France avec valeur en surcharge. Dentelés.

11. 5 c. s. 5 c. bleu (Surch. rouge)	0 08	0 10
12. 10 — 10 c. brun	0 15	0 10
13. 30 — 30 c. rouge (noire)	0 35	0 30
14. 50 — 50 c. violet	0 50	0 35
15. 1 Peseta s. 1 fr. brun (S. n.)	6 »	» »

MARSHALL (ILES)

POSSESSION ALLEMANDE EN OCÉANIE

Superficie : 110 kilometres carrés. Population : 10.000 habitants.

Monnaies : ALLEMANDES



1897

Timbres d'Allemagne de 1889 avec Marschall Inseln en surcharge oblique. Dentelés.

1. 3 pf. brun	» »	» »
2. 5 — vert	» »	» »
3. 10 — rose	» »	» »
4. 20 — bleu	» »	» »
5. 25 — orange	» »	» »
6. 50 — brun-rouge	» »	» »

La série complète neuve : 30 francs.

1898. — Mêmes timbres, orthographe modifiée. (Marshall-Inseln sans C). Dentelés.

7. 3 pf. brun	0 40	0 50
8. 5 — vert	0 50	0 50
9. 10 — rose	1 »	» »
10. 20 — bleu	1 25	» »
11. 25 — orange	1 25	1 25
12. 50 — brun-rouge	1 50	1 50

La série complète : 5 » 6 25

1900. — Navire de face. Dentelés.

13. 3 pf. brun	0 05	» »
14. 5 — vert	0 08	» »
15. 10 — carmin	0 15	» »
16. 20 — bleu	0 30	» »
17. 25 — orange et noir sur jaune	0 40	» »
18. 30 — rouge et noir sur chair	0 50	» »
19. 40 — carmin et noir	0 65	» »
20. 50 — violet et noir sur chamois	0 80	» »
21. 80 — carmin et noir sur rose	1 25	» »

Même genre, oblongs. Navire de profil. Dentelés.



	Neufs	Usés
22. 1 mark rose	1 50	» »
23. 2 — bleu	3 »	» »
24. 3 — violet-gris	4 50	» »
25. 5 — noir et carmin	7 »	» »

MARTINIQUE

POSSESSION FRANÇAISE
AMÉRIQUE CENTRALE. — ANTILLES

Superficie : 987 kilomètres carrés.
Population : 190.000 habitants.

Monnaies : FRANÇAISES

1886. — Timbre des Colonies Françaises de 1881 avec **MARTINIQUE** et nouvelle valeur en surcharge. Dentelés.



	N° 1	N° 2
1. 5 s/20 c. rouge s/vert	1 50	1 50
2. 5 c. (tout petit chiffre) s/20 c. rouge s/vert	» »	» »
3. 05 s/20 c. —	0 40	0 50
4. 05 c. s/20 c. —	0 30	0 40



1887
—
Même timbre
avec **M Q E**
et nouvelle valeur
en surcharge.
Dentelés.

5. 15 c. s/20 c. rouge s/vert. 2 50 2 50
1887-91. — Timbres des Colonies Françaises de 1881 avec **MARTINIQUE** et nouvelle valeur en surcharge. Dentelés.



	N° 6	N° 17
--	------	-------

	Neufs	Usés
6. 01 c. s/ 2 c. brun	0 15	0 15
7. 01 c. s/ 4 c. violet	1 »	» »
8. 01 s/20 c. rouge s/vert	0 25	0 25
9. 05 c. s/ 4 c. violet	50 »	45 »
10. 05 c. s/10 c. noir s/violet	0 50	0 60
11. 05 c. s/30 c. brun	0 60	0 60
12. 05 c. s/35 c. jaune ou orange	0 60	0 60
13. 05 c. s/40 c. rouge	0 75	0 75
14. 15 c. s/ 4 c. violet	300 »	» »
15. 15 c. s/20 c. rouge s/vert	1 »	» »
16. 15 s/20 c. —	1 »	» »



N° 23



N° 25

17. 015 s/20 c. rouge s/vert	1 »	1 »
18. 15 c. s/25 c. noir s/rose	0 50	0 30
19. 15 c. s/75 c. rose	4 »	5 »

1891-92. — Timbres-Taxe des Colonies françaises de 1884 avec **TIMBRE-POSTE MARTINIQUE** et valeur en surcharge.

20. 05 c. s/ 5 c. noir	0 75	1 »
21. 05 c. s/10 c. — Surch. rouge	0 50	0 50
22. 05 c. s/15 c. —	0 50	0 60
23. 15 c. s/20 c. —	1 »	1 »
24. 15 c. s/30 c. —	1 10	» »

1891. — Timbre des Colonies françaises de 1881 avec **TIMBRE-POSTE MARTINIQUE** en surcharge. Dentelés.

25. 01 c. s/2 c. brun	0 20	» »
-----------------------	------	-----

1892. — Timbres des Colonies françaises de 1881 avec **MARTINIQUE 1892** et valeur en surcharge. Dentelés.

26. 05 c. s/25 c. noir s/rose	0 50	0 60
27. 15 c. s/25 c. —	0 50	0 50



1892

—
Groupe allégorique
Martinique
dans le cartouche.
Dentelés.

28. 1 cent. noir s/azuré	0 02	0 02
29. 2 — brun	0 03	0 03
30. 4 — violet	0 06	0 05
31. 5 — vert	0 10	0 03
32. 10 — noir s/violet	0 20	0 04
33. 15 — bleu	0 25	0 03
34. 20 — rouge s/vert	0 25	0 20
35. 25 — noir s/rose	0 35	0 06
36. 30 — brun	0 40	» »
37. 40 — rouge	0 50	» »
38. 50 — rose	0 60	» »
39. 75 — noir s/jaune	0 90	» »
40. 1 franc olive	1 10	0 60

1900. — Même type. Dentelés.

	Neufs	Usés
41. 5 cent. vert-jaune	0 08	0 02
42. 10 — rouge	0 15	0 04
43. 15 — gris	0 20	0 03
44. 25 — bleu	0 30	* *
45. 50 — bistre s/azure	0 60	* *

MAURICE

POSSESSION ANGLAISE
ILE DE L'AFRIQUE ORIENTALE

Superficie : 1.914 kilomètres carrés.
Population : 378.872 habitants.

Monnaies : ANGLAISES



1847

Effigie de Victoria
POST OFFICE
à gauche.

1. 1 penny vermillon	* * *
2. 2 pence bleu	* * *

Ces deux timbres sont les plus rares qui soient : on s'en connaît que 24 exemplaires.

Quand nous avons acheté la célèbre collection de M. le docteur Legrand, une des plus importantes du monde, il s'en trouvait 2. Depuis nous en avons acheté 5 des deux valeurs. Par conséquent, sur ces 24 exemplaires 7 nous sont passés par les mains.

Nous sommes toujours acheteurs de ces grandes raretés que nous paierions de 15.000 à 20.000 francs.

1848. — Même effigie. **POST PAID** à gauche.



N° 3



N° 7

3. 1 p. vermillon, depuis	usé.	75 *
4. 2 p. bleu	—	150 *

Papier azuré. Gravure usée.

5. 1 p. vermillon, depuis	usé.	20 *
6. 2 p. bleu	—	60 *

Les prix dépendant de l'état de la gravure, il est impossible de donner un prix exact sans voir les timbres. Nous possédons toujours en magasin un assortiment de ces timbres à différents prix.

1859. — Effigie de Victoria avec un bandeau.

7. 2 p. bleu foncé ... usé de 325	* à 500 *
-----------------------------------	-----------

1859. — Même genre. Effigie plus petite.
MAURITIUS de haut en bas.



N° 8



N° 10

8. 2 pence bleu, depuis	usé.	20 *
-------------------------------	------	------

1859. — Effigie diadémée. Ligne grecque de chaque côté.

	Neufs	Usés
9. 1 penny rouge	* *	85 *
10. 2 pence bleu	* *	25 *

1854. — Déesse assise (Britannia), Valeur en surcharge centrée.

11. FOUR PENCE sur vert	150 *	65 *
-------------------------------	-------	------

1858. — Même type sans indication de valeur



1858



1859

12. (4 p.) vert	50 *	15 *
13. (6 p.) rouge sur blanc	0 75 *	*
14. (6 p.) — bleu	0 50 *	*
15. (0 p.) violet-rouge	25 *	15 *
16. (2 p.) bleu	0 25 *	*

1859. — Même genre avec indication de la valeur au bas.

17. 6 pence bleu	30 *	3 50 *
18. 1 shill. rouge	50 *	7 50 *

1861. — Mêmes types.

19. 6 pence brun-lilas	1 50 *	*
20. 1 shill. vert	40 *	20 *

1862. — Mêmes types. Dentelés.

21. 6 pence gris-lilas	1 25 *	*
22. 1 shill. vert	* *	35 *

1860-63. — Effigie de Victoria. Dentelés.



1860-63



1872

		Neufs	Usés
22.	1 penny brun	1 50	0 40
24.	2 pence bleu	1 50	0 30
25.	4 — rose	2 50	0 10
26.	6 — vert	6 »	0 40
27.	9 — violet	15 »	3 »
28.	1 shill. jaune-orange	8 50	0 60

1863. — Type de 1860-63. Dentelés

29.	3 pence rouge	3 50	1 50
30.	6 — lilas	15 »	5 »
31.	1 shill. vert	40 »	25 »
32.	5 — violet	30 »	7 »

1870. — Même type. Dentelés.

33.	9 pence vert	16 »	3 2 »
34.	1 shill. bleu	15 »	2 »

1872. — Même genre. Dentelé.

35.	10 pence carminé	10 »	4 »
-----	------------------------	------	-----

1876-77. — Timbres précédents surcharges.] —
Dentelés.



36.	Half penny sur 9 p. violet	1 10	2 »
36 bis	HALF PENNY sur 10 p. br.-carm.	0 40	» »
37.	HALF PENNY (sur une seule ligne) sur 10 p. rose	0 70	» »
38.	One penny sur 4 p. rose	2 »	3 »
39.	One Shilling sur 5 shill. violet (Cancelled 1.50)	35 »	» »

1878. — Types de 1860-72 avec nouvelle valeur
en surcharge. Dentelés.



40.	2 CENTS carmine	0 75	0 75
41.	4 — s. 1 p. brun	1 »	» »
42.	8 — s. 2 p. bleu	1 50	0 75
43.	13 — s. 3 p. rouge	2 »	2 »
44.	17 — s. 4 p. rose	» »	1 »
45.	25 — s. 6 p. bleu	5 »	2 »
46.	38 — s. 9 p. violet	2 25	2 70
47.	50 — s. 1 sh. vert	» »	0 75
48.	2 RS 50 C s. 5 sh. lilas	5 »	5 50

1878-80. — Même effigie. Cadres variés. Dentelés.



		Neufs	Usés
49.	2 cents brun-rouge	0 60	0 15
50.	4 — orange	0 60	0 05
51.	8 — bleu	0 30	0 15



52.	13 cents gris	20 »	» »
53.	17 — rose	3 »	1 50
54.	25 — bistre-olive	1 »	0 25
55.	38 — violet	12 50	» »
56.	50 — vert	1 50	1 25



57.	2 rp. 50 c. brun-lilas	6 »	6 »
-----	------------------------------	-----	-----

1883-85. — Timbres de 1879-80 surchargés. Dentelés.



N° 58

N° 60

58.	16 CENTS	s/17 c. rose ..	2 50	2 50
59.	SIXTEEN CENTS	s/17 c. rose ..	1 75	0 50
60.	2 CENTS	s/38 c. violet ..	3 »	3 »

1885-91. — Types de 1879-80. Dentelés.

61.	2 cents vert	0 10	0 02
62.	4 — rose	0 20	0 02
63.	16 — brun-rouge	0 60	0 15
64.	50 — orange	4 »	2 »

1887. — Timbre de 1879 surchargé en rouge.
Dentelé.

65.	2 CENTS s. 13 c. gris	4 »	4 »
-----	-----------------------------	-----	-----

Les personnes qui ont des **Timbres rares** à vendre et veulent en tirer le meilleur parti, doivent s'adresser à :

Th. Lemaire, 16, avenue de l'Opéra, Paris

1891. — Timbres précédents surchargés. Dentelés.



1891



1893

	Neufs	Usés
66. Two cents s/ 4 c. rose	0 20	0 10
67. — — s/17 c. —	10 »	» »
68. — — s/38 c. violet	1 25	1 25
69. — — s/38 c. s/9 p. violet.	1 25	1 25

1893. — Types de 1885 surchargés. Dentelés.

70. ONE CENT s/ 2 c. lilas	0 10	0 10
71. — — s/16 c. brun-rouge	0 20	0 30

1893. — Types antérieurs. Dentelés.

72. 1 cent. lilas	0 08	0 04
73. 15 — brun-rouge	0 80	0 20

1894. — Type de 1893. Dentelé.

74. 15 cents bleu	0 50	0 15
-------------------	------	------



1895-99

Armoiries. Dentelés.

75. 1 cent. lilas et bleu	0 08	0 04
76. 2 — — et orange	0 10	0 03
77. 3 — — et lilas	0 15	0 05
78. 4 — — et vert	0 15	0 04
79. 6 — — vert et rouge	0 25	0 12
80. 18 — — et bleu	0 75	0 20

1898. — Timbre jubilaire. Armoiries. Dentelé.



81. 36 cents orange et bleu	1 »	1 »
-----------------------------	-----	-----

1899. — Timbre de 1895-99 surchargé en rouge. Dentelé.

82. 6 CENTS s/18 c. vert et bleu	0 25	0 15
----------------------------------	------	------

1899. — Timbre jubilaire surchargé en bleu. Dentelé.

	Neufs	Usés
83. 15 CENTS s/36 c. orange et bleu	0 50	0 30

1899. — Timbre commémoratif. Effigie de Mahé de La Bourdonnais. Dentelé.



1899



1900

84. 15 cents bleu	0 50	0 25
-------------------	------	------

1900. — Timbre de 1885 surchargé en noir. Dentelé.

85. 4 Cents sur 16 c. brun-rouge	1 »	1 25
----------------------------------	-----	------

1900. — Type de 1895-99. Dentelés.

86. 1 cent gris et noir	0 05	0 05
87. 2 — lilas et violet	0 10	0 04
88. 4 — brun et rose s. jaune	0 15	0 04
89. 15 — vert et orange	0 40	0 25

MAYOTTE

POSSESSION FRANÇAISE DE L'AFRIQUE DU SUD

(Ile de l'Archipel des Comores).

Superficie : 350 kilomètres carrés.

Population : 10.550 habitants.

Monnaies : FRANÇAISES



1892

Groupe allégorique Mayotte dans le cartouche. Dentelés.

1. 1 cent. noir s/ azuré	0 02	» »
2. 2 — brun	0 03	» »
3. 4 — violet	0 06	» »
4. 5 — vert	0 08	» »
5. 10 — noir sur violet	0 15	» »
6. 15 — bleu	0 20	» »
7. 20 — rouge s/ vert	0 25	» »
8. 25 — noir sur rose	0 35	» »
9. 30 — brun	0 40	» »
10. 40 — rouge	0 50	» »
11. 50 — rose	0 60	» »
12. 75 — noir sur jaune	0 90	» »

		Neufs	Usés
13.	1 franc olive.....	1 10	» »
14.	5 — violet.....	5 50	» »

La série des 13 premières valeurs neuves : 4 fr. 25.

1900. — Même type. Dentelés.

15.	10 cent. rouge.....	0 15	» »
16.	15 — gris.....	0 25	» »
17.	25 — bleu.....	0 30	» »
18.	50 — bistre s/ azuré.....	0 60	» »

MECKLENBOURG-SCHWERIN

GRAND-DUCHÉ. — EUROPE

Grand-Duc : Frédéric-François IV.

Superficie : 13.127 kilomètres carrés.
Population : 597.436 habitants.

Monnaies : THALER = 48 SCHILLINGE



1856

Armoiries
(Tête de bœuf)
fond pointillé.

1.	4/4 schillinge rouge.....	» »	5 »
----	---------------------------	-----	-----

1856. — Armoiries.



1856



1864

2.	3 schillinge jaune.....	6 »	2 75
3.	5 — bleu.....	15 »	12 »

1864. — Type de 1856. Dentelé.

4.	4/4 schillinge rouge.....	300 »	125 »
----	---------------------------	-------	-------

1864. — Même type. Fond blanc. Dentelé.

5.	4/4 schillinge rouge.....	2 »	2 25
----	---------------------------	-----	------

1864-66. — Types de 1856. Dentelés.

6.	2 schillinge gris-llas.....	10 »	» »
7.	2 — violet-rouge.....	20 »	12 »
8.	3 — jaune.....	2 50	» »
9.	5 — brun.....	12 »	12 »

MECKLENBOURG-STRELITZ

GRAND DUCHÉ. — EUROPE

Grand-Duc : Frédéric-Guillaume.

Superficie : 2.929 kilomètres carrés.
Population : 101.540 habitants.

Monnaies : THALER = 48 SCHILLINGE
OU SILBERGROSCHEN

1864. — Armoiries dans un cadre. Dentelés.



		Neufs	Usés
1.	1/4 sgr. rouge.....	6 »	» »
2.	1/3 — vert.....	3 »	» »
3.	1 sch. lilas.....	12 »	» »

1864. — Armoiries dans un octogone. Dentelés.

4.	1 sgr. rose.....	6 »	» »
5.	2 — bleu.....	1 25	» »
6.	3 — brun.....	0 90	» »

MEXIQUE

RÉPUBLIQUE DE L'AMÉRIQUE DU NORD

Président : Porfirio Diaz.

Superficie : 1.973.376 kilomètres carrés.
Population : 12.153.300 habitants.

Monnaies : PESO = 8 REALES = 100 CENTAVOS

1856. — Effigie de Hidalgo.



1856



1864

1.	1/2 real bleu.....	2 »	0 40
2.	1 — jaune.....	1 75	0 25
3.	2 — vert.....	1 50	0 20
4.	4 — rouge.....	5 »	3 »
5.	8 — lilas.....	17 50	9 »

1861. — Même type. Noir sur couleur.

6.	1/2 real brun clair.....	2 »	2 »
7.	1 — vert.....	2 »	0 30
8.	2 — rosé.....	1 25	0 20
9.	4 — jaune.....	4 »	4 50
10.	8 — brun-rouge clair.....	15 »	7 »

1861. — *Même type.*

		Neufs	Usés
11.	4 reales rouge s/jaune.....	10 »	3 »
12.	8 — vert s/brun-rouge clair.	» »	6 50

1864. — *Même effigie. Gravure fine. Dentelés.*

13.	1 real rouge	0 04	» »
14.	2 — bleu	0 08	» »
15.	4 — brun	0 10	» »
16.	1 peso noir.....	0 40	» »

EMPIRE

1864. — *Aigle couronnée.*



1864



1866

17.	3 cent. brun.....	100 »	» »
18.	1/8 real lilas.....	3 »	» »
19.	1/4 — brun-violet	4 »	» »
20.	1 — bleu.....	0 70	0 60
21.	2 — orange.....	0 50	0 15
22.	4 — vert.....	1 »	1 20
23.	8 — rouge.....	2 50	4 »

1866. — *Effigie de Maximilien. Lithographiés.*

24.	7 cent. gris-lilas.....	4 »	» »
25.	13 — bleu.....	2 50	2 »
26.	25 — jaune.....	1 50	0 90
27.	50 — vert.....	2 »	3 50

1866. — *Même type. Gravés.*

28.	7 cent. lilas.....	2 »	» »
29.	13 — bleu.....	0 70	» »
30.	25 — jaune-brun.....	0 50	» »
31.	50 — vert.....	1 »	» »

La série neuve : 4 francs.

RÉPUBLIQUE

1867. — *Type de 1856. Papier azuré avec Mexico en surcharge noire.*

32.	1/2 real gris-vert.....	50 »	50 »
33.	1 — bleu.....	» »	20 »
34.	2 — vert-bleu.....	» »	2 50
35.	4 — rose.....	» »	20 »
36.	4 — rouge s/jaune.....	» »	5 »



1868

Effigie de Hidalgo de face.

37.	6 cent. noir s/brun clair....	0 50	0 50
-----	-------------------------------	------	------

		Neufs	Usés
38.	12 cent. noir s/vert.....	0 30	0 20
39.	25 — bleu s/rose.....	1 »	0 12
40.	50 — noir s/jaune.....	7 »	2 »
41.	100 — — s/brun.....	» »	5 »
42.	100 — brun s/brun-rouge...	50 »	35 »

1868. — *Même type. Dentelés.*

43.	6 cent. noir s/brun clair....	1 50	1 50
44.	12 — — s/vert.....	0 60	0 40
45.	25 — bleu s/rose.....	» »	0 25
46.	50 — noir s/jaune.....	» »	2 50
47.	100 — — s/brun.....	10 »	5 »
48.	100 — brun s/brun-rouge...	» »	25 »

1872. — *Même effigie de profil. Papier moiré bleu au verso.*



49.	6 cent. vert.....	0 35	1 »
50.	12 — bleu.....	0 30	0 20
51.	25 — rouge.....	0 40	0 20
52.	50 — jaune.....	5 »	4 »
53.	100 — lilas.....	» »	4 50

1872. — *Idem. Dentelés.*

54.	6 cent. vert.....	4 »	5 »
55.	12 — bleu.....	» »	0 90
56.	25 — rouge.....	0 60	0 50
57.	50 — jaune.....	6 »	6 »
58.	100 — lilas.....	5 »	5 »

1874. — *Même effigie. Cadres variés. Dentelés.*



1874



1880

59.	5 cent. brun.....	0 12	0 10
60.	10 — noir.....	0 10	0 15
61.	25 — bleu.....	0 10	0 05
62.	50 — vert.....	0 25	0 25
63.	100 — carmin-rose.....	0 40	0 50

1878. — *Même genre. Dentelé.*

64.	10 cent. orange.....	0 10	0 05
-----	----------------------	------	------

1880. — *Même genre. Dentelé.*

65.	4 cent. rouge-orange pâle...	0 40	0 50
-----	------------------------------	------	------



1879

Effigie de Juarez.
Dentelés.

	Usés plume	Neufs	Usés
66. 1 cent. brun	0 10	0 20	0 50
67. 2 — violet	0 20	0 40	0 25
68. 5 — orange	0 10	0 15	0 12
69. 10 — bleu	0 10	0 15	0 15
70. 25 — rose	0 20	0 30	0 40
71. 50 — vert	0 40	0 50	1 *
72. 85 — violet	0 75	1 *	3 *
73. 100 — noir	0 90	1 *	3 *

1882. — Même type. Dentelés.

74. 12 cent. brun	0 20	0 30
75. 18 — — clair	0 25	0 60
76. 24 — violet	0 30	0 50
77. 50 — jaune	7 50	* *
78. 100 — orange	7 50	* *



1882

Chiffre
dans un ovale.
Dentelés.

79. 2 cent. vert	0 40	0 50
80. 3 — carmin	0 30	0 30
81. 6 — bleu	0 30	0 30



1884

Effigie de Hidalgo
dans un grand ovale.
Dentelés.

82. 1 cent. vert	0 10	0 06
83. 2 — —	0 20	0 12
84. 3 — —	0 30	0 15
85. 4 — —	0 30	0 15
86. 5 — —	0 40	0 15
87. 6 — —	0 50	0 20
88. 10 — —	0 80	0 05
89. 12 — —	1 20	0 20
90. 20 — —	1 50	0 20
91. 25 — —	* *	0 60
92. 50 — —	0 15	0 25
93. 1 peso bleu	0 30	0 40

	Neufs	Usés
94. 2 pesos bleu	0 50	0 60
95. 5 — —	35 *	15 *
96. 10 — —	70 *	28 *

1885. — Même type. Dentelés.

97. 2 cent. carmin	0 30	0 20
98. 3 — rouge-brun	0 50	0 20
99. 4 — rouge	2 *	0 90
100. 5 — bleu ciel	0 75	0 12
101. 6 — brun foncé	1 *	0 40
102. 10 — orange	1 75	0 10
103. 12 — brun-olive	3 *	1 *
104. 25 — bleu terne	10 *	3 *



1886

Chiffre
dans un ovale.
Dentelés.

105. 1 cent. vert	0 02	0 02
106. 2 — carmin	0 06	0 02
107. 3 — lilas	0 50	0 15
108. 4 — —	0 50	0 20
109. 5 — bleu	0 02	0 02
110. 6 — lilas	0 75	0 20
111. 10 — —	0 60	0 03
112. 12 — —	1 20	1 *
113. 20 — —	15 *	7 50
114. 25 — —	5 *	1 50

1887-92. — Même type. Dentelés.

115. 3 cent. rouge	0 05	0 03
116. 4 — —	0 25	0 08
117. 6 — —	0 20	0 15
118. 10 — —	0 05	0 01
119. 12 — —	1 *	* *
120. 20 — —	0 10	0 10
121. 25 — —	0 20	0 20
122. 5 pesos —	50 *	* *
123. 10 — —	70 *	* *

1892. — Type de 1884. Dentelés.

124. 5 pesos bleu-vert	75 *	* *
125. 10 — —	* *	* *

1895. — Sujets divers. Dentelés.



126. 1 cent. vert (courrier)	0 10	0 02
127. 2 — carmin —	0 12	0 03
128. 3 — brun-rouge —	0 20	0 03



	Neufs	Usés
129. 4 cent. rouge-or. (mûles)	0 25	0 08
130. 5 — bleu. (Montezuma)	0 30	0 01
131. 10 — lilas. (coche)	0 50	0 02
132. 12 — brun foncé (mûles)	0 60	0 40
133. 15 — bleu-vert. (coche)	0 80	0 15
134. 20 — rose terne	1 »	0 10
135. 50 — violet	2 »	0 50
136. 1 peso brun. (train)	4 »	2 »
137. 5 — rose	20 »	12 50
138. 10 — bleu	40 »	15 »

1899. — Aigle. Cadres variés. Dentelés.



139. 1 centavo vert.	0 08	0 02
140. 2 — rouge	0 10	0 03
141. 3 — brun-jaune	0 15	0 05
142. 5 — bleu	0 25	0 02
143. 10 — lilas et orange	0 40	0 04
144. 15 — violet et carm.	0 60	0 10
145. 20 — rose et bleu.	1 »	0 08

1899. — Sujets divers. Dentelés.



146. 50 centavos lilas-rose et noir 2 » 0 40



147. 1 peso bleu et noir. 3 50 0 90



	Neufs	Usés
148. 5 pesos carmin et noir.	18 »	6 »

Timbres de Service



1884-94

Effigie de Hidalgo dans un cadre ovale, pas de valeur indiquée. Dentelés.

149. Rouge (1884)	0 25	0 12
150. Brun-olive (1887)	0 15	0 05
151. Orange (1888)	0 40	0 20
152. Vert (1893)	0 15	0 10
153. Bleu (1894)	0 08	» »

1895-96. — Timbres de 1895-96

avec OFFICIAL en surcharge noire. Dentelés.

154. 1 cent. vert	0 15	0 15
155. 2 — carmin	0 25	0 25
156. 3 — brun-rouge	0 30	0 30
157. 4 — rouge-orange	0 50	0 30
158. 5 — bleu	0 60	0 20
159. 10 — lilas	1 »	0 30
160. 12 — brun foncé	1 25	1 »
161. 15 — bleu-vert	1 50	0 75
162. 20 — rose terne	1 75	0 85
163. 50 — violet	3 »	2 »
164. 1 peso brun	6 »	5 »
165. 5 — rose	20 »	15 »
166. 10 — bleu	40 »	30 »

1899. — Timbres de 1899

avec OFFICIAL en surcharge noire. Dentelés.

167. 1 cent. vert	0 15	0 15
168. 2 — rouge	0 20	0 20
169. 3 — brun-jaune	0 30	0 25
170. 5 — bleu	0 40	0 20
171. 10 — lilas et orange	1 »	0 40
172. 15 — violet et carminé.	1 50	0 60
173. 20 — rose et bleu	1 50	0 70
174. 50 — lilas-rose et noir	3 »	1 50
175. 1 peso bleu et noir	6 »	1 75
176. 5 — carmin et noir	20 »	7 50

PORTE DE MAR



1875

Chiffres et valeur dans un ovale.

	Neufs	Usés
177. 10 cent. noir s/jaune	0 40	* * *
178. 25 — — — — —	0 60	* * *
179. 35 — — — — —	0 60	* * *
180. 50 — — — — —	0 50	* * *
181. 60 — — — — —	0 75	* * *
182. 75 — — — — —	1 *	* * *
183. 85 — — — — —	1 25	* * *
184. 100 — — — — —	1 25	* * *

1875. — Même genre. Fond ligné.



1875



1886

185. 2 cent. noir	0 10	* * *
186. 5 — — — —	0 15	* * *
187. 10 — — — —	0 10	* * *
188. 12 — — — —	0 10	* * *
189. 20 — — — —	0 15	* * *
190. 25 — — — —	0 25	* * *
191. 35 — — — —	1 *	* * *
192. 50 — — — —	0 20	* * *
193. 60 — — — —	0 50	* * *
194. 75 — — — —	1 *	* * *
195. 85 — — — —	1 *	* * *
196. 100 — — — —	0 20	* * *

1886. — Même genre. plus petits.

197. 2 cent. brun	0 15	* * *
198. 5 — jaune	0 15	* * *
199. 10 — rouge	0 15	* * *
200. 25 — bleu	0 15	* * *
201. 50 — vert	0 15	* * *
202. 100 — lilas	0 15	* * *

La série des 6 valeurs neuves : 0 fr. 70

Timbres de Retour

1885-85. — Armoiries et Inscriptions.



	Neufs	Usés
203. Brun	0 15	0 15
204. Violet	0 50	0 50

1894-95. — Même genre plus grand. Aigle à gauche.

205. Brun	0 05	* * *
205 bis Rouge	0 15	* * *



GUADALAJARA
PROVINCE MEXICAINE

1867

Rond.
valeur et millésime.
Noir sur couleur.

206. ½ real blanc	* * *	150 *
207. 1 — vert	7 50	25 *
208. 1 — bleu	80	50 *
209. 1 — blanc	125	100 *
210. 1 — rose	*	* * *
211. 2 — vert	20	15 *
212. 2 — rose	20	20 *
213. 2 — bleu-lilas	*	* * *
214. 4 — blanc	35	100 *
215. 4 — bleu-gris	8 50	20 *
216. 4 — rose	75	40 *
217. 1 peso lilas	6	* * *
218. 1 — rose	30	* * *

1868. — Idem.

219. 1 real vert	6	10 *
220. 2 — rose	30	30 *
221. 2 — lilas	6	8 50 *

MODÈNE

DUCHÉ ITALIEN. — EUROPE

(Réuni à l'Italie en 1859)

Superficie : 3.814 kilomètres carrés.
Population : 606.159 habitants.

Monnaies : LIRA = 100 CENTESIMI

1852. — Armoiries. Noir sur couleur.



	Neufs	Usés
1. 5 cent. vert	0 60	0 60
2. 10 — rose	1 25	1 25
3. 15 — jaune	0 60	0 50
4. 25 — chamois	0 60	0 70
5. 40 — bleu	1 25	» »
6. 1 lira blanc	2 »	» »

GOUVERNEMENT PROVISOIRE

1850. — Armes de Savoie.



N° 17

7. 5 cent. vert	3 »	» »
8. 15 — gris-brun	1 50	» »
9. 20 — lilas	1 25	» »
10. 20 — violet	2 »	» »
11. 40 — rouge	2 »	» »
12. 80 — orange	2 50	» »

Timbres-Taxe pour Journaux

1853-57. — Genre des timbres de 1852.
Noir sur couleur.

13. 9 c. violet (Gr. lett. BG) ...	75 »	50 »
14. 9 c. — (Pet. lett. BG) ...	1 50	» »
15. 9 c. — (Sans lettres) ...	0 25	» »
16. 10 c. lilas	1 25	» »

1859. — Aigle dans un cercle.

17. 10 cent. noir	4 »	» »
-------------------------	-----	-----

MONACO

PRINCIPAUTÉ. — EUROPE MÉRIDIONALE

Prince : Albert

Superficie : 22 kilomètres carrés.
Population : 13,300 habitants.

Monnaies : FRANC = 100 CENTIMES

1885. — Effigie de Charles III. Dentelés.



1885



1891

1. 1 cent. olive	0 10	» »
2. 2 — violet	0 12	0 15
3. 5 — bleu	0 25	0 25
4. 10 — brun sur jaune	0 40	» »
5. 15 — rose	0 50	0 20

	Neufs	Usés
6. 25 cent. vert	0 60	0 50
7. 40 — gris sur rose	1 »	1 »
8. 75 — noir sur rose	2 »	2 »
9. 1 franc noir sur jaune	10 »	10 »
10. 5 — carmin sur vert	60 »	60 »

1891. — Effigie d'Albert 1^{er}. Dentelés.

11. 1 cent. olive	0 02	0 02
12. 2 — violet	0 03	0 03
13. 5 — bleu	0 12	0 05
14. 10 — brun sur jaune	0 20	0 20
15. 15 — rose	0 25	0 05
16. 25 — vert	0 50	0 25
17. 40 — gris sur rose	0 50	0 35
18. 50 — brun sur jaune	0 60	0 40
19. 75 — brun-lilas sur crème	0 90	0 90
20. 1 franc noir sur jaune	1 20	0 75
21. 5 — rose sur vert	5 50	» »

MONTÉNÉGR

PRINCIPAUTÉ. — EUROPE MÉRIDIONALE

Prince : Nicolas Petrovitch

Superficie : 8,970 kilomètres carrés.
Population : 227,000 habitants.

Monnaies : FLORIN = 100 NOVITCH



1874

Effigie de Nicolas 1^{er}.
Dentelés.

1. 2 nov. jaune	0 08	0 08
2. 3 — vert	0 10	0 10
3. 5 — rouge	0 15	0 15
4. 7 — lilas-bleu	0 75	0 75
5. 7 — lilas-rose	0 25	0 20
6. 10 — bleu	0 30	0 25
7. 15 — brun	0 50	0 40
8. 25 — violet	0 70	0 60



1893

Timbres précédents
surchargés 1403-1893
et caractères slaves,
Dentelés.

9. 2 nov. jaune	0 10	0 08
10. 3 — vert	0 15	0 10
11. 5 — rouge	0 15	0 15
12. 7 — rose	0 25	0 25
13. 10 — bleu	0 30	0 30
14. 15 — brun	0 50	0 50
15. 25 — violet	0 70	0 70

1893. — Type de 1874. Dentelés.

16. 1 nov. gris-bleu	0 04	0 04
----------------------------	------	------

	Neufs	Usés
17. 20 nov. brun clair	0 60	0 40
18. 30 — brun-violet	0 80	0 60
19. 50 — bleu ciel	1 30	1 »
20. 1 flor. vert	2 50	» »
21. 2 — carmin	5 »	» »

1896. — Timbres Jubilaires du deuxièmc centenaire du règne de la dynastie des Petrovitch (Vue de Cattigne). Dentelés.



22. 1 nov. bleu et brun	0 03	0 03
23. 2 — carmine et jaune	0 06	0 06
24. 3 — brun et vert	0 10	0 10
25. 5 — vert et bistre	0 15	0 15
26. 10 — bleu et jaune	0 30	0 30
27. 15 — bleu et vert	0 40	0 40
28. 20 — vert et bleu	0 60	0 60
29. 25 — bleu et jaune	0 70	0 70
30. 30 — carmin et bistre	0 90	0 90
31. 50 — carmin et bleu	1 40	1 50
32. 1 flor. rose et bleu-gris	2 75	2 75
33. 2 — brun et vert-gris	5 »	5 50

1898. — Type de 1874. Dentelés.

34. 2 nov. vert clair	0 08	0 05
35. 3 — rose vif	0 10	0 10
36. 5 — orange	0 15	0 15
37. 7 — gris	0 20	0 20
38. 10 — lilas-rouge	0 30	0 25
39. 15 — brun-violet	0 40	0 35
40. 25 — bleu foncé	0 70	0 60



Timbre d'avis
de
réception

1895

Effigie de Nicolas I^{er}.

Dentelés.

41. 1 nov. bleu et rouge	0 30	» »
--------------------------------	------	-----

Timbres-Taxe



1894

Chiffre dans un cercle.
Dentelés.

42. 1 nov. rouge	0 04	0 04
------------------------	------	------

	Neufs	Usés
43. 2 nov. vert clair	0 08	0 08
44. 3 — orange	0 10	0 10
45. 5 — olive	0 15	0 15
46. 10 — violet	0 30	0 30
47. 20 — bleu	0 60	0 60
48. 30 — vert-émeraude	0 90	0 80
49. 50 — gris-vert	1 40	1 20

MONTERRAT

POSSESSION ANGLAISE DE L'AMÉRIQUE

(Une des Iles sous le vent)

Superficie : 76 kilomètres carrés.

Population : 11.340 habitants.

Monnaies : ANGLAISES

1876. — Timbres d'Antigua de 1873 avec
MONTERRAT en surcharge.
Dentelés.



1876



1880

1. 1 penny carmine	0 80	1 10
2. 6 pence vert	5 »	» »

1880. — Effigie de Victoria. Dentelés.

3. 2 1/2 pence brun-rouge	30 »	22 »
4. 4 — bleu	16 »	8 50

1884-85. — Type de 1880. Dentelés.

5. 1/2 penny vert	0 60	» »
6. 2 1/4 pence bleu	2 »	» »
7. 4 — lilas	2 »	2 25

MOZAMBIQUE

POSSESSION PORTUGAISE DE L'AFRIQUE ORIENTALE

Superficie : 1.896.400 kilomètres carrés.

Population : 350.000 habitants.

Monnaies : PORTUGAISES



1877

Couronne
dans un cercle.
Dentelés.

1. 5 reis noir	0 15	» »
----------------------	------	-----

Lisez le « JOURNAL DES PHILATÉLISTES »

Numéro Gratis et Franco sur demande

Tout Achat de 10 francs donne droit à un abonnement d'un an.

	Neufs	Usés
2. 10 reis jaune	1 50	2 50
3. 20 — bistre	0 30	» »
4. 25 — rose	0 06	0 25
5. 40 — bleu	6 »	7 »
6. 50 — vert	1 75	1 50
7. 100 — lilas	0 10	0 50
8. 200 — orange	0 40	1 20
9. 300 — brun	0 60	1 50

1881. — *Même type. Dentelés.*

10. 10 reis vert	0 10	» »
11. 20 — carmin	25 »	» »
12. 25 — violet	0 20	» »
13. 40 — jaune	0 60	» »
14. 50 — bleu	0 08	0 30

1886. — *Effigie en relief de Don Luis 1^{er}. Dentelés.*



1886



1893

15. 5 reis noir	0 10	0 10
16. 10 — vert	0 15	0 10
17. 20 — rose	0 30	0 30
18. 25 — lilas	0 35	0 10
19. 40 — brun	0 50	0 40
20. 50 — bleu	0 75	0 10
21. 100 — brun-jaune	0 75	0 30
22. 200 — violet	2 »	1 50
23. 300 — orange	3 »	2 50

1893. — *Timbres de 1886 avec JORNAES et nouvelle valeur en surcharge. Dentelés.*

24. 2 1/2 reis s/40 reis brun	» »	6 »
25. 5 — s/40 —	8 »	5 »

1893. — *Timbre de 1886 avec PROVISORIO et valeur en surcharge. Dentelé.*

26. 5 reis sur 40 reis brun	8 »	7 50
-----------------------------------	-----	------

1893. — *Valeur et inscriptions. Dentelé.*



1893



1893-94

	Neufs	Usés
27. 2 1/2 reis brun	0 08	0 08

1893-94. *Effigie de Don Carlos 1^{er}. Dentelés.*

28. 5 reis jaune	0 10	0 12
29. 10 — lilas	0 20	0 20
30. 15 — brun	0 40	0 40
31. 20 — violet	0 50	0 50
32. 25 — vert	0 35	» »
33. 50 — bleu	0 70	0 30
34. 75 — carmin	1 25	1 25
35. 80 — vert-jaune	1 50	1 50
36. 100 — brun s/jaune	1 50	1 25
37. 150 — carmin s/rose	2 25	2 25
38. 200 — bleu s/bleu	3 »	3 »
39. 300 — — s/saumon	3 50	4 »

1893. — *Type précédent surchargé. Dentelé.*

40. 50 r. s. 300 r. bleu s/saumon	37 50	8 50
---	-------	------

1895. — *Timbres de 1886 avec 1195 CENTENARIO ANTONINO 1895 en surcharge. Dentelés.*



1895



1898

41. 5 reis noir	3 »	2 50
42. 10 — vert	4 »	4 »
43. 20 — rose	6 »	5 »
44. 25 — lilas	4 »	4 »
45. 40 — brun	10 »	10 »
46. 50 — bleu	4 »	2 50
47. 100 — brun-jaune	» »	8 »
48. 200 — lilas	20 »	17 50
49. 300 — orange	30 »	25 »

1897. — *Type de 1886 avec MOZAMBIQUE et nouvelle valeur en surcharge. Dentelés.*

50. 2 1/2 reis s/20 reis rose	4 »	2 50
51. 5 — s/40 — brun	4 »	3 50

1898. — *Effigie de Don Carlos 1^{er}. Nom et chiffre de la valeur en noir. Dentelés.*

52. 2 1/2 reis gris	0 03	» »
53. 5 — orange	0 04	» »
54. 10 — vert-jaune	0 08	» »
55. 15 — chocolat	0 15	» »
56. 20 — lilas	0 15	» »
57. 25 — vert-bleu	0 20	0 10
58. 50 — bleu	0 35	0 12
59. 75 — rose	0 75	» »
60. 80 — violet	0 75	» »
61. 100 — bleu s/bleu pâle	0 70	» »
62. 150 — brun s/jaune	1 10	» »
63. 200 — viol. s/lilas	1 40	» »
64. 300 — bleu s/rose	2 »	» »

MOZAMBIQUE (COMPAGNIE DE)

1892. — Timbres de Mozambique de 1886 avec **COMPAGNIE DE MOZAMBIQUE** en surcharge. Dentelés.



1892



1894

		Neufs	Usés
1.	5 reis noir (surch. rouge)	0 10	0 10
2.	10 — vert (— noire)	0 10	0 20
3.	20 — rose	0 20	0 20
4.	25 — lilas	0 20	0 20
5.	40 — brun	0 20	0 20
6.	50 — bleu	0 25	0 25
7.	100 — brun-jaune	0 25	0 30
8.	200 — violet	0 30	0 35
9.	300 — orange	0 40	0 40
La série des 9 timbres		1 60	1 75

1894. — Timbre de Mozambique de 1893 avec la même surcharge. Dentelé.

10.	2 1/2 reis brun	0 08	0 10
-----	-----------------	------	------

1894. — Armoiries dans un ovale. Dentelés.



1894



1895

11.	2 1/2 reis olive	0 04	0 04
12.	5 — orange	0 05	0 05
13.	10 — lilas	0 08	0 10
14.	15 — brun	0 15	0 15
15.	20 — gris-lilas	0 15	0 15
16.	25 — vert	0 20	0 20
17.	50 — bleu	0 35	0 15
18.	75 — carmin	0 50	0 40
19.	80 — vert-jaune	0 60	0 50
20.	100 — brun s/jaune	0 60	0 30
21.	150 — — clair s/rose	1 »	0 75
22.	200 — bleu s/bleu	1 25	0 75
23.	300 — — s/saumon	2 »	1 »
24.	500 — noir et rouge	3 »	1 75
25.	1000 — violet et rouge	6 »	3 50

1895. — Timbre de 1892 avec **PROVISORIO** en surcharge rouge. Dentelé.

26.	50 reis bleu	1 75	1 »
-----	--------------	------	-----

1895. — Timbre de 1894 avec **PROVISORIO** et nouvelle valeur en surcharge. Dentelé.

27.	25 r. s/80 r. vert-jaune	6 »	3 »
-----	--------------------------	-----	-----



1898

Timbres de 1894 surchargés
1498
CENTENARIO
DA INDIA
1898
Dentelés.

		Neufs	Usés
28.	2 1/2 reis olive	0 10	» »
29.	5 — orange	0 15	0 15
30.	10 — lilas	0 20	0 20
31.	15 — brun	0 25	0 30
32.	20 — gris-lilas	0 30	0 30
33.	25 — vert	0 35	0 35
34.	50 — bleu	0 50	0 50
35.	75 — carmin	1 »	1 »
36.	80 — vert-jaune	1 25	1 25
37.	100 — brun s/jaune	1 50	» »
38.	150 — — clair s/rose	1 75	» »
39.	200 — bleu s/bleu	2 50	2 25
40.	300 — — s/saumon	3 50	2 50

1899. — Timbre de 1894. Surchargé
25 PROVISORIO et ancienne valeur barrée. Dentelé.

41.	25 s. 75 reis carmin	2 »	1 75
-----	----------------------	-----	------

1900. — Timbres de 1894 surchargés. Dentelés.

42.	25 Reis s. 5 reis orange	1 »	1 »
43.	50 — s. moitié de 20 reis gr.-lilas	1 25	1 25

NABHA

ÉTAT INDIEN DU SUD DE L'ASIE

Rajah : Hira Sinh

Superficie : 1.494 kilomètres carrés.
Population : 280.000 habitants.

Monnaies : RUPEE = 16 ANNAS

1885. — Timbres des Indes anglaises de 1882 avec **NABHA STATE** en surcharge centrée. Dentelés.

1.	1/2 anna vert	0 40	» »
2.	1 — brun-violet	6 »	» »
3.	2 — bleu	2 50	» »
4.	4 — vert	10 »	» »
5.	8 — violet	70 »	» »
6.	1 rupee gris	45 »	» »

1887-95. — Timbres des Indes anglaises de 1882-92 avec **NABHA STATE** en surcharge horizontale. Dentelés.

7.	1/2 anna vert	0 10	» »
8.	9 pies carmin	0 75	» »
9.	1 anna brun-violet	0 25	0 30
10.	1 a. 6 p. bistre	0 50	» »
11.	2 annas bleu	0 40	» »
12.	3 — orange	0 75	» »
13.	4 — vert (Surch. rouge)	4 »	» »
14.	4 — olive	0 80	» »
15.	6 — bistre	1 50	» »
16.	8 — violet	1 40	» »
17.	12 — brun s/rouge	2 »	» »
18.	1 rupee gris	5 »	» »

1897. — *Timbre des Indes de 1892 avec la même surcharge. Dentelé.*

	Neufs	Usés
19. 1 rupee carmin et vert.....	3 »	» »

1897. — *Timbres des Indes de 1895 avec NABHA STATE en surcharge. Grand format. Dentelés.*

20. 2 rupees brun et rose.....	15 »	» »
21. 3 — vert et brun.....	15 »	» »
22. 5 — violet et bleu.....	30 »	» »

1900. — *Timbre des Indes de 1899 avec la même surcharge. Dentelé.*

23. 3 pies rose.....	0 15	» »
----------------------	------	-----

Timbres de Service

1885. — *Timbres de 1885 (surcharge céntrée) avec SERVICE. Dentelés.*



1885



1887-97

24. ¼ anna vert.....	0 40	0 40
25. 1 — brun-violet.....	0 50	0 30
26. 2 — bleu.....	6 »	» »

1887-97. — *Timbres de 1887-97 avec SERVICE en surcharge. Dentelés.*

27. ¼ anna vert.....	0 10	0 10
28. 1 — brun-violet.....	0 40	» »
29. 2 — bleu.....	0 75	» »
30. 3 — orange.....	1 25	» »
31. 4 — olive.....	0 80	» »
32. 6 — bistre.....	1 40	» »
33. 8 — violet.....	1 50	» »
34. 12 — brun s/rouge.....	4 »	» »
35. 1 rupee gris.....	20 »	» »
36. 1 — carmin et vert.....	7 50	» »

NANDGAON

ÉTAT INDIEN

Superficie : 1.423 kilomètres carrés.
Population : 148.455 habitants.

Monnaies : RUPEE = 16 ANNAS



1893

Inscriptions anglaises et orientales dans un ovale. Grand format.

	Neufs	Usés
1. ½ anna bleu.....	0 50	» »
2. 2 — rose.....	1 50	» »

1893. — *Caractères orientaux dans un ovale.*



Poste



Service

3. ½ anna vert.....	0 30	» »
4. 1 — rose.....	1 25	» »
5. 2 — rouge.....	1 »	» »

Timbres de Service

1893-1894. — *Timbres de 1893 avec M. B. D. dans un ovale en surcharge.*

6. ¼ anna vert.....	0 20	» »
7. 1 — rose.....	0 40	» »
8. 1 — brun.....	0 50	» »
9. 2 — carmin.....	1 25	» »

NATAL

POSSESSION ANGLAISE DE L'AFRIQUE DU SUD

Superficie : 72.000 kilomètres carrés.
Population : 925.000 habitants.

Monnaies : ANGLAISES

1857-58. — *Couronne, inscriptions et lettres V R en relief sur papier de couleur.*



1. 1 penny rose.....	» »	125 »
2. 1 — bleu.....	» »	125 »
3. 1 — chamois.....	» »	100 »
4. 3 pence rose Gr. format.....	» »	32 »
5. 6 — vert.....	» »	125 »
6. 9 — bleu.....	» »	» »
7. 1 shll. chamois.....	» »	375 »

Cette émission a été fréquemment réimprimée. Il est très difficile de distinguer les originaux neufs des premières réimpressions et, pour cette raison, nous n'indiquons pas de prix pour les neufs.

On rencontre souvent des réimpressions faussement oblitérées et vendues comme occasions, avec de grosses différences sur les prix catalogues.

On trouve également ces timbres très courts ou avec les coins coupés ; dans ces conditions, ils perdent la plus grande partie de leur valeur.



1860

Effigie de Victoria.
Non dentelé.
(Non émis).

	Neufs	Usés
8. 3 pence bleu	80 »	» »

1860-62. — Même effigie. Dentelés.



1860



1867

9. 1 penny carmin brun	12 »	3 »
10. 3 pence bleu	10 »	2 »
11. 6 — gris-lilas	25 »	3 »

1864. — Même type. Dentelés.

12. 1 penny carmin	7 »	2 50
13. 6 pence violet	2 »	1 »

1867. — Effigie de profil. Dentelé.

14. 1 shill. vert	25 »	3 50
-------------------------	------	------

1869. — Timbres précédents avec **POSTAGE**
en surcharge horizontale. Dentelés.



15. 1 penny carmin	8 »	4 »
16. 3 pence bleu	35 »	12 »
17. 6 — violet	12 »	1 25
18. 1 shill. vert	12 50	2 »

1870. — Timbre de 1867 avec **POSTAGE**
en surcharge verte centrée. Dentelé.



N° 19



N° 20

19. 1 shill. vert	5 »	1 25
-------------------------	-----	------

1870. — Timbres de 1862-64 avec **POSTAGE**
en surcharge verticale sur les côtés. Dentelés.

		Neufs	Usés
20. 1 penny carmin	6 »	»	1 25
21. 3 pence bleu (Surch. rouge)	6 »	»	1 50
22. 6 — violet	20 »	»	4 »

1873. — Type de 1867 avec **POSTAGE**
en surcharge verticale. Dentelé.

23. 1 shilling lilas et brun	25 »	5 »
------------------------------------	------	-----

1874-80. — Effigie à gauche. Cadres variés.
Dentelés.



24. 1/2 penny vert	0 10	0 04
25. 1 — rose	0 20	0 00
26. 3 pence bleu	6 »	0 90
27. 4 — brun	0 70	0 15
28. 6 — violet	1 »	0 10
29. 5 shill. carminé (gr. form.)	8 50	4 »

1875. — Type de 1867 avec **POSTAGE**
en surcharge horizontale. Dentelé.

30. 1 penny jaune	6 »	5 »
-------------------------	-----	-----

1877. — Timbre de 1874. surchargé. Dentelé.



1877



1885

31. 1/2 HALF s/1 p. rose	5 »	5 »
--------------------------------	-----	-----

1877-79. — Timbres de 1860 avec **POSTAGE**
et valeur en surcharge. Dentelés.



32. Half penny s/1 p. jaune	3 »	3 »
33. One — s/6 p. violet	10 »	6 »
34. One — s/6 p. rose	15 »	8 »

1885. — Timbre de 1884, surcharge. Dentelé.

	Neufs	Usés
35. One Half penny s/1 p. rose	3 50	3 50

1886. — Type de 1874, surchargé. Dentelé.



1886



1895

36. TWO PENCE s/3 p. gris	1 50	0 60
---------------------------	------	------

1887. — Effigie à gauche. Dentelé.



1887



1891

37. 2 pence gris-vert	0 35	0 05
-----------------------	------	------

1888. — Type de 1867. Dentelé.

38. 1 shill. orange (Surch. rouge)	1 75	0 25
------------------------------------	------	------

1889. — Type de 1884. Dentelé.

39. 3 pence gris	0 60	0 40
------------------	------	------

1891. — Type de 1874, surchargé. Dentelé.

40. TWO PENCE HALF PENNY s/4 p. brun	1 25	1 25
--------------------------------------	------	------

1891. — Effigie à gauche. Dentelé.

41. 2 1/2 pence bleu	0 40	0 10
----------------------	------	------

1895. — Type de 1860 avec **POSTAGE** et nouvelle valeur en surcharge rouge. Dentelé.

42. HALF PENNY s/6 pence violet	0 60	» »
---------------------------------	------	-----

1895. — Timbre de 1884, surchargé. Dentelé.

43. HALF s/1 p. rose	0 10	0 10
----------------------	------	------

Timbres-Télégraphe



1881

Effigie à gauche. Dentelés.

44. 1 penny brun	0 20	» »
------------------	------	-----

	Neufs	Usés
45. 3 pence carmin	0 50	» »
46. 6 — gris-vert	1 »	» »
47. 1 shilling vert	2 »	» »
48. 2 — violet	3 50	» »
49. 5 — bleu	8 »	» »
50. 10 — gris	35 »	» »
51. 1 pound brun-rouge	35 »	» »
52. 5 — orange	175 »	» »

NEGRI-SEMBILAN

Confédération de petits états de la péninsule malaise comprenant : Sri Menanti, Rembau, Sungei-Ujong et Jelebu.

Superficie : 2,897 kilomètres carrés.
Population : 41.617 habitants.

Monnaies : DOLLAR = 100 CENTS



1891

Timbres de Malacca de 1883 avec Negri-Sembilan en surcharge. Dentelés.

1. 2 cents rose	0 25	0 30
-----------------	------	------

1891-92. — Tigre. Dentelés.



1891



1896

2. 1 cent. vert	0 08	0 12
3. 2 — rose	0 20	» »
4. 5 — bleu	0 40	0 30

1896. — Tête de tigre, de face. Dentelés.

5. 1 cent. lilas et vert	1 »	» »
6. 2 — brun-violet	0 50	» »
7. 3 — carmin	0 30	» »
8. 5 — jaune-vert	0 40	0 35
9. 8 — bleu	0 50	» »
10. 10 — orange	0 75	» »
11. 15 — vert et violet	1 50	1 25
12. 20 — vert-olive	1 50	» »
13. 25 — carmin	2 »	1 75
14. 50 — noir	6 »	4 »

1899. — Timbre de 1891-92 avec nouvelle valeur en surcharge. Dentelés.

15. Four cents sur 1 cent vert	0 60	» »
16. Four cents — 5 — bleu	0 40	» »



1899

Timbres de 1896
avec nouvelle valeur
en surcharge.
Dentelés.

	Neufs	Usés
17. Four cents s/3 c. lilas et carm.	0 40	» »
18. Four cents s/8 c. — et bleu	0 60	» »

NEPAL

ROYAUME DE L'INDE. ASIE

Maharadja : Dhiraj

Superficie : 140.000 kilomètres carrés.
Population : 3.500.000 habitants.

Monnaies : RUPEE = 16 ANNAS



1881

Ornements
et inscriptions dans
un rectangle.

1. 1 anna bleu	0 30	0 20
2. 2 — violet	0 50	» »
3. 4 — vert	0 60	» »

1881. — Idem. Dentelés.

4. 1 anna bleu	0 50	» »
5. 2 — violet	0 50	» »
6. 4 — vert	0 60	» »

1899. — Arc et sabres entrecroisés.

7. ½ anna noir	0 15	» »
----------------	------	-----

1900. — Même type. Dentelé.

8. ¼ anna noir	0 15	» »
----------------	------	-----

NEVIS

POSSESSION ANGLAISE D'AMÉRIQUE

(Une des Iles sous le Vent)

Superficie : 81 kilomètres carrés.
Population : 12.822 habitants.

Monnaies : ANGLAISES

1861. — Groupe de femmes. Cadres variés, gravés.
Dentelés.



	Neufs	Usés
1. 1 penny rose	8 »	» »
2. 4 pence rose	70 »	60 »
3. 6 — gris-lilas	60 »	35 »
4. 1 shill. vert	80 »	25 »

1867. — Idem. Dentelés.

5. 1 penny carmin	8 »	» »
6. 4 pence orange	50 »	25 »

1878. — Même type, lithographiés. Dentelés.

7. 1 penny rouge	6 »	» »
8. 4 pence orange	225 »	22 »
9. 6 — gris-olive	175 »	185 »
10. 1 shill. vert	30 »	» »

1879-82. — Effigie de Victoria. Dentelés.



1879



1883

11. 1 penny lilas	10 »	16 »
12. 2¼ pence brun-rouge	20 »	17 50
13. 4 — bleu	50 »	15 »

1883. — Timbre de 1879 coupé en deux
avec NEVIS et valeur en surcharge. Dentelé.

14. 1/2 sur moitié de 1 p. lilas	» »	20 »
----------------------------------	-----	------

1883-90. — Type de 1879. Dentelés.

15. ½ penny vert	0 60	» »
16. 1 — rose	1 »	1 50
17. 2¼ pence bleu	1 75	» »
18. 4 — gris	4 »	» »
19. 6 — vert	150 »	» »
20. 6 — rouge-brun	12 »	» »
21. 1 shilling violet	30 »	» »

NICARAGUA

RÉPUBLIQUE DE L'AMÉRIQUE CENTRALE

Président : J. Santos Zelaya

Superficie : 123.950 kilomètres carrés.
Population : 380.000 habitants.

Monnaies ; PESO = 100 CENTAVOS



1862

Armoiries
(Montagnes).
Dentelés.

1. 1 cent. brun	0 10	0 15
-----------------	------	------

Nous engageons tous les Amateurs de Beaux Timbres à nous demander nos Envois à choix.

	Neufs	Usés
2. 2 cent. bleu	0 15	0 25
3. 5 — noir	0 20	0 40
4. 10 — rouge	0 20	0 50
5. 25 — vert	0 20	0 50



1882-88

Armoiries
dans un triangle.
Dentelés.

6. 1 cent. vert	0 04	0 06
7. 2 — carmin	0 05	0 05
8. 5 — bleu	0 05	0 04
9. 10 — violet	0 10	0 15
10. 15 — jaune	0 35	0 50
11. 20 — gris	0 35	» »
12. 50 — violet vif	0 60	0 50

La série des 7 timbres neufs : 1 fr. 60.

1890. — Composition allégorique. Millésime.
Dentelés.



1890



1891

13. 1 cent. brun-jaune	0 04	0 06
14. 2 — rouge	0 05	0 05
15. 5 — bleu	» »	0 04
16. 10 — gris	» »	0 08
17. 20 — rose	» »	0 08
18. 50 — violet	» »	» »
19. 1 peso brun	» »	» »
20. 2 — vert	» »	» »
21. 5 — carmin	» »	» »
22. 10 — orange	» »	» »

La série des 10 timbres neufs : 1 fr. 60.

1891. — Figure allégorique assise. Millésime.
Dentelés.

23. 1 cent. brun-jaune	0 04	0 04
24. 2 — rouge	0 05	0 05
25. 5 — bleu	» »	0 08
26. 10 — gris	» »	» »
27. 20 — carmin	» »	» »
28. 50 — violet	» »	» »
29. 1 peso brun-gris	» »	» »
30. 2 — vert	» »	» »
31. 5 — rouge-carminé	» »	» »
32. 10 — orange	» »	» »

La série des 10 timbres neufs : 1 fr. 60.

1892. — Christophe Colomb découvrant l'Amérique.
Millésime. Dentelés.



1892



1893

	Neufs	Usés
33. 1 cent. brun-jaune	0 04	0 06
34. 2 — rouge	0 05	0 04
35. 5 — bleu	» »	0 04
36. 10 — gris	» »	0 10
37. 20 — lie de vin	» »	» »
38. 50 — violet	» »	» »
39. 1 peso brun	» »	» »
40. 2 — vert	» »	» »
41. 5 — carmin	» »	» »
42. 10 — orange	» »	» »

La série des 10 timbres neufs 1 fr. 60.

1893. — Armoiries dans un écusson. Millésime.
Dentelés.

43. 1 cent. brun-jaune	0 04	0 05
44. 2 — rouge	0 05	0 05
45. 5 — bleu	» »	» »
46. 10 — gris	» »	» »
47. 20 — terre cuite	» »	» »
48. 50 — lilas vif	» »	» »
49. 1 peso brun	» »	» »
50. 2 — vert	» »	» »
51. 5 — carmin	» »	» »
52. 10 — orange	» »	» »

La série des 10 timbres neufs 1 fr. 60.

1894. — Déesse debout. Millésime. Dentelés.



1894



1895

53. 1 cent. brun-jaune	0 04	0 05
54. 2 — rouge	0 05	0 05
55. 5 — bleu	» »	0 04
56. 10 — gris	» »	» »
57. 20 — carminé	» »	» »
58. 50 — violet	» »	» »
59. 1 peso brun	» »	» »
60. 2 — vert	» »	» »
61. 5 — brun-rouge	» »	» »
62. 10 — orange	» »	» »

La série des 10 timbres neufs 1 fr. 60.

1895. — Armoiries. Millésime. Dentelés.

		Neufs	Usés
63.	1 cent. brun-jaune	0 04	0 05
64.	2 — rouge	0 05	0 05
65.	5 — bleu	» »	0 03
66.	10 — gris	» »	0 12
67.	20 — carminé	» »	0 10
68.	50 — violet	» »	» »
69.	1 peso brun	» »	» »
70.	2 — vert	» »	» »
71.	5 — brun-rouge	» »	» »
72.	10 — orange	» »	» »

La série des 10 timbres neufs 1 fr. 60.

1896. — Carte du Nicaragua. Millésime 1896. Dentelés.



1896



1898

73.	1 cent. lilas	0 04	0 06
74.	2 — vert	0 05	0 05
75.	5 — rose	» »	0 04
76.	10 — bleu	» »	» »
77.	20 — brun	» »	» »
78.	50 — gris	» »	» »
79.	1 peso gris-noir	» »	» »
80.	2 — carminé	» »	» »
81.	5 — bleu	» »	» »

La série des 9 timbres neufs 1 fr. 60.

1897. — Même type. Millésime 1897. Dentelés.

82.	1 cent. lilas	0 04	0 05
83.	2 — vert	0 05	0 05
84.	5 — rose	» »	0 08
85.	10 — bleu	» »	0 15
86.	20 — brun	» »	» »
87.	50 — gris	» »	» »
88.	1 peso gris-noir	» »	» »
89.	2 — carminé	» »	» »
90.	5 — bleu	» »	» »

La série des 9 timbres neufs 1 fr. 60.

1898. — Armoiries. Légende : Republica Mayor de Centro America. Millésime. Dentelés.

91.	1 cent. brun	0 04	0 04
92.	2 — gris-noir	0 05	0 05
93.	4 — rouge-brun	» »	» »
94.	5 — olive	» »	0 04
95.	10 — violet	» »	0 10
96.	15 — bleu pâle	» »	0 15
97.	20 — bleu foncé	» »	» »
98.	50 — jaune	» »	» »
99.	1 peso violet-noir	» »	» »
100.	2 — brun	» »	» »
101.	5 — orange	» »	» »

La série des 11 timbres neufs : 1 fr. 60.

1899. — Déesse debout. Millésime. Dentelés.



1899



1900

		Neufs	Usés
102.	1 cent vert pâle	0 04	» »
103.	2 — brun clair	0 05	» »
104.	4 — carmin	» »	» »
105.	5 — bleu	» »	» »
106.	10 — bistre-orange	» »	» »
107.	15 — chocolat	» »	» »
108.	20 — vert foncé	» »	» »
109.	50 — rose	» »	» »
110.	1 peso rouge	» »	» »
111.	2 — violet	» »	» »
112.	5 — bleu	» »	» »

La série des 11 timbres neufs : 1 fr. 60.

1900. — Volcan. Dentelés.

113.	1 cent violet	» »	0 04
114.	2 — rouge	» »	0 04
115.	3 — vert	» »	0 10
116.	4 — olive	» »	0 10
117.	5 — bleu foncé	» »	0 05
118.	6 — rose	» »	0 50
119.	10 — violet	» »	0 06
120.	15 — bleu	» »	0 20
121.	20 — brun	» »	0 20
122.	50 — carmin	» »	0 75
123.	1 peso jaune	» »	1 »
124.	2 — rouge-orange	» »	1 25
125.	5 — noir	» »	1 50

Timbres de Service.



1890

Type de 1890. avec FRANQUEO OFICIAL en surcharge rouge oblique. Dentelés.

126.	1 cent. bleu ciel	0 04	» »
127.	2 — —	0 05	» »
128.	5 — —	» »	» »
129.	10 — —	» »	» »
130.	20 — —	» »	» »
131.	50 — —	» »	» »
132.	1 peso —	» »	» »
133.	2 — —	» »	» »
134.	5 — —	» »	» »
135.	10 — —	» »	» »

La série des 10 timbres neufs : 1 fr. 60.

1891. — Type de 1891 avec la même surcharge rouge verticale. Dentelés.

136.	1 cent. vert	0 04	» »
------	--------------	------	-----

		Neufs	Usés
137.	2 cent. vert	0 05	» »
138.	5 —	» »	» »
139.	10 —	» »	» »
140.	20 —	» »	» »
141.	50 —	» »	» »
142.	1 peso	» »	» »
143.	2 —	» »	» »
144.	5 —	» »	» »
145.	10 —	» »	» »

La série des 10 timbres neufs : 1 fr. 60.

1892. — Type de 1892 avec FRANQUEO OFICIAL en surcharge bleue. Dentelés.

146.	1 cent. brun-jaune	0 04	» »
147.	2 —	0 05	» »
148.	5 —	» »	» »
149.	10 —	» »	» »
150.	20 —	» »	» »
151.	50 —	» »	» »
152.	1 peso	» »	» »
153.	2 —	» »	» »
154.	5 —	» »	» »
155.	10 —	» »	» »

La série des 10 timbres neufs : 1 fr. 60.

1893. — Type de 1893 avec FRANQUEO OFICIAL en surcharge rouge. Dentelés.

156.	1 cent. gris-noir	0 04	» »
157.	2 —	0 05	» »
158.	5 —	» »	» »
159.	10 —	» »	» »
160.	20 —	» »	» »
161.	25 —	» »	» »
162.	50 —	» »	» »
163.	1 peso	» »	» »
164.	2 —	» »	» »
165.	5 —	» »	» »
166.	10 —	» »	» »

La série des 11 timbres neufs : 1 fr. 60.

1894. — Type de 1894 avec FRANQUEO OFICIAL en surcharge noire. Dentelés.

167.	1 cent. orange	0 04	» »
168.	2 —	0 05	» »
169.	5 —	» »	» »
170.	10 —	» »	» »
171.	20 —	» »	» »
172.	50 —	» »	» »
173.	1 peso	» »	» »
174.	2 —	» »	» »
175.	5 —	» »	» »
176.	10 —	» »	» »

La série des 10 timbres neufs : 1 fr. 60.

1895. — Type de 1895 avec la même surcharge en bleu. Dentelés.

177.	1 cent. vert	0 04	» »
178.	2 —	0 05	» »
179.	5 —	» »	» »
180.	10 —	» »	» »
181.	20 —	» »	» »
182.	50 —	» »	» »
183.	1 peso	» »	» »
184.	2 —	» »	» »
185.	5 —	» »	» »
186.	10 —	» »	» »

La série des 10 timbres neufs : 1 fr. 60.

1896. — Type de 1896 avec la même surcharge en rouge. Dentelés.



1896



1898

		Neufs	Usés
187.	1 cent. rouge	0 04	» »
188.	2 —	0 05	» »
189.	5 —	» »	0 06
190.	10 —	» »	0 10
191.	20 —	» »	0 15
192.	50 —	» »	0 30
193.	1 peso	» »	» »
194.	2 —	» »	» »
195.	5 —	» »	» »

La série des 9 timbres neufs : 1 fr. 60.

1897. — Même type. Millésime 1897. Même surcharge. Dentelés.

196.	1 cent. rouge	0 04	» »
197.	2 —	0 05	» »
198.	5 —	» »	0 15
199.	10 —	» »	» »
200.	20 —	» »	0 20
201.	50 —	» »	0 30
202.	1 peso	» »	» »
203.	2 —	» »	» »
204.	5 —	» »	» »

La série des 9 timbres neufs : 1 fr. 60.

1898. — Type de 1897. REPUBLICA MAYOR. Même surcharge. Dentelés.

205.	1 cent. carmin	0 04	» »
206.	2 —	0 05	» »
207.	4 —	» »	» »
208.	5 —	» »	» »
209.	10 —	» »	» »
210.	15 —	» »	» »
211.	20 —	» »	» »
212.	50 —	» »	» »
213.	1 peso	» »	» »
214.	2 —	» »	» »
215.	5 —	» »	» »

La série des 11 timbres neufs : 1 fr. 60.

1899. — Timbres de 1899 avec FRANQUEO OFICIAL en surcharge cintrée. Dentelés.

216.	1 cent. vert pâle	» »	0 04
217.	2 — brun clair	» »	0 05
218.	4 — carmin	» »	» »
219.	5 — bleu	» »	» »
220.	10 — bistre-orange	» »	» »
221.	15 — chocolat	» »	» »
222.	20 — vert foncé	» »	» »
223.	50 — rose	» »	» »
224.	1 peso rouge	» »	» »
225.	2 — violet	» »	» »
226.	5 — bleu	» »	» »

La série des 11 timbres neufs : 1 fr. 60.

1900. — Justice assise, légende OFICIAL sur chaque côté. Dentelés.

227.	1 cent. violet-brun	» »	0 10
228.	2 — rouge-orange	» »	0 10
229.	4 — olive	» »	0 08

		Neufs	Usés
230.	5 cent. bleu	» »	0 15
231.	10 — lilas	» »	0 15
232.	20 — brun	» »	0 25
233.	50 — carmin-brun	» »	0 70
234.	1 peso bleu	» »	1 »
235.	2 — orange	» »	1 »
236.	5 — noir	» »	1 »

Timbres-Taxe.

1896. — Chiffre dans un cadre guilloché. Dentelés.



	1896	1900	
237.	1 cent. orange	0 04	» »
238.	2 — —	0 05	» »
239.	5 — —	» »	» »
240.	10 — —	» »	» »
241.	20 — —	0 15	» »
242.	30 — —	» »	» »
243.	50 — —	» »	» »

La série des 7 timbres neufs : 1 fr. 60.

1897. — Même type. Dentelés.

244.	1 cent. violet	0 04	» »
245.	2 — —	0 05	» »
246.	5 — —	» »	» »
247.	10 — —	» »	» »
248.	20 — —	» »	» »
249.	30 — —	» »	» »
250.	50 — —	» »	» »

La série des 7 timbres neufs : 1 fr. 60.

1898. — Même genre. Légende : Estado de Nicaragua. Dentelés.

251.	1 cent. vert foncé	0 04	» »
252.	2 — —	0 05	» »
253.	5 — —	» »	» »
254.	10 — —	» »	» »
255.	20 — —	» »	» »
256.	30 — —	» »	» »
257.	50 — —	» »	» »

La série des 7 timbres neufs : 1 fr. 60.

1899. — Même genre. Dentelés.

258.	1 cent. carmin	0 04	» »
259.	2 — —	0 05	» »
260.	5 — —	» »	» »
261.	10 — —	» »	» »
262.	20 — —	» »	» »
263.	50 — —	» »	» »

La série des 6 timbres neufs : 1 fr. 60.

1900. — Chiffres. Légende : Deficiente sur chaque côté. Dentelés.

264.	1 cent. violet-brun	» »	» »
265.	2 — rouge	» »	» »
266.	5 — bleu foncé	» »	» »
267.	10 — violet	» »	» »
268.	20 — brun	» »	» »
269.	30 — vert	» »	» »
270.	50 — carmin	» »	» »

Timbres-Télégraphe.

1891. 1.— Type des timbres-poste de 1891 avec TELEGRAFOS en surcharge de couleur. Dentelés.



1891

1892

		Neufs	Usés
271.	1 cent. brun-jaune	» »	0 05
272.	5 — violet	» »	0 08
273.	10 — bleu	» »	0 10
274.	20 — jaune	» »	0 10
275.	50 — bistre	» »	» »
276.	1 peso brun	» »	» »
277.	2 — vert	» »	» »
278.	5 — carmin	» »	» »
279.	10 — orange	» »	» »

La série des 9 timbres neufs : 3 fr. 10

1892. — Type des timbres-poste de 1892 (Christophe Colomb) avec la même surcharge. Dentelés.

280.	1 cent. bleu ciel	» »	» »
281.	2 — brun	» »	» »
282.	5 — vert	» »	0 15
283.	10 — orange	» »	0 30
284.	20 — gris	» »	0 20
285.	25 — jaune	» »	0 15
286.	50 — lie de vin	» »	» »
287.	1 peso bleu	» »	» »
288.	2 — rouge	» »	» »
289.	5 — violet	» »	» »
290.	10 — carmin	» »	» »

La série des 11 timbres neufs : 1 fr. 60.

1893. — Type des timbres-poste de 1893 (Chaîne de montagnes) avec la même surcharge. Dentelés.

291.	1 cent. bleu ciel	0 04	» »
292.	2 — brun	0 05	» »
293.	5 — vert	» »	0 10
294.	10 — orange	» »	0 08
295.	20 — gris	» »	0 10
296.	25 — jaune	» »	0 10
297.	50 — brun	» »	» »
298.	1 peso bleu-gris	» »	» »
299.	2 — rouge	» »	» »
300.	5 — violet	» »	» »
301.	10 — carmin	» »	» »

La série des 11 timbres neufs : 1 fr. 60.

1898-1900. — Timbres-poste de 1898-1900 avec TELEGRAFO en surcharge verticale. Dentelés.

Timbres de 1898.

302.	5 cent. olive	» »	0 20
303.	10 — violet	» »	0 20
304.	15 — bleu pâle	» »	0 40
305.	20 — bleu foncé	» »	0 50
306.	50 — jaune	» »	1 »

Timbres de 1899.

307.	5 cent. bleu	» »	0 20
------	--------------	-----	------

	Neufs	Usés
308. 10 cent. bistre-orange.....	» »	0 20
309. 15 — chocolat.....	» »	0 40
<i>Timbres de 1900.</i>		
310. 10 cent. violet.....	» »	0 30
311. 20 — brun.....	» »	2 25

1900. — *Génie de l'électricité. Dentelés.*

312. 10 cent. violet.....	» »	» »
313. 15 — bleu.....	» »	» »
314. 20 — brun.....	» »	» »
315. 30 — bleu.....	» »	» »
316. 50 — carmin.....	» »	» »
317. 1 peso jaune.....	» »	» »
318. 2 — rose.....	» »	» »
319. 5 — vert.....	» »	» »

NIGERIE DU NORD

POSSESSION ANGLAISE DE L'AFRIQUE OCCIDENTALE

Monnaies : ANGLAISES



1900

Effigie de Victoria. Valeur au-dessous dans un cartouche. Dentelés.

1. 1/2 penny lilas et vert.....	0 15	» »
2. 1 — — rose.....	0 30	» »
3. 2 pence — jaune.....	0 70	» »
4. 2 1/2 — — bleu.....	1 50	» »
5. 5 — — brun.....	2 »	» »
6. 6 — — violet.....	3 75	» »
7. 1 shill. vert et noir.....	6 »	» »
8. 2 — 6 p. — bleu.....	25 »	» »
9. 10 — — brun.....	60 »	» »

NORVÈGE

ROYAUME — EUROPE

Roi : Oscar II

Superficie : 319.882 kilomètres carrés.
Population : 2.195.000 habitants.

Monnaies :

Avant 1877 : RINDALER = 100 SKILLING BANCO
Depuis 1877 : KRONA = 100 ORE

1854. — *Armoiries dans un cercle.*



1854



1856

1. 4 skilling bleu.....	60 »	0 40
-------------------------	------	------

1856. — *Effigie d'Oscar 1er. Dentelés.*

	Neufs	Usés
2. 2 skilling jaune.....	16 »	1 25
3. 3 — lilas.....	8 »	0 50
4. 4 — bleu.....	8 »	0 05
5. 8 — carmin.....	25 »	0 25

1863-66. — *Armoiries. Dentelés.*



1863



1867

6. 2 skill. orange.....	15 »	3 »
7. 3 — lilas.....	15 »	5 »
8. 4 — bleu.....	10 »	0 05
9. 8 — rose.....	20 »	0 40
10. 24 — brun.....	1 25	1 »

1867-68. — *Même genre. Chiffre de la valeur répété. Dentelés.*

11. 1 skill. noir.....	1 50	0 25
12. 2 — orange.....	0 15	0 15
13. 3 — violet.....	15 »	1 »
14. 4 — bleu.....	4 »	0 05
15. 8 — rose.....	15 »	0 35

1872-75. — *Chiffre dans un cor et couronne. Dentelés.*



1872



1877

16. 1 skill. vert.....	0 12	0 08
17. 2 — bleu.....	0 20	0 15
18. 3 — rose.....	1 25	0 03
19. 4 — violet.....	0 35	0 25
20. 6 — brun-jaune.....	14 »	0 70
21. 7 — — rouge.....	0 60	0 35

1877. — *Même genre. Dentelés.*

22. 1 ore gris-bistre.....	0 20	0 05
23. 3 — orange.....	1 50	0 03
24. 5 — bleu.....	2 »	0 02
25. 10 — rose.....	1 »	0 00
26. 12 — vert.....	2 »	0 12
27. 20 — brun-rouge.....	4 »	0 05
28. 25 — lilas.....	0 75	0 05
29. 50 — brun-carminé.....	1 50	0 04

1878. — *Idem. Dentelés.*

30. 35 ore vert-bleu.....	1 25	0 10
31. 60 — bleu foncé.....	1 25	0 08



1878

Effigie d'Oscar II.
Dentelés.

		Neufs	Usés
32.	1 krona vert-gris et vert	2 »	0 15
33.	1 kr. 50 bleu ciel et bleu	3 »	0 60
34.	2 krona rose et brun	4 »	0 40

1883-84. — Type de 1877. Dentelés.

35.	5 ore vert	1 25	0 00
36.	12 — bistre-brun	3 »	0 90
37.	20 — bleu	2 50	0 01

1888. — Timbre de 1884. Dentelé.

38.	2 ore sur 12 ore bistre-brun	0 05	0 05
-----	--	------	------

1890. — Type de 1883. Dentelés.

39.	1 ore brun-gris	0 20	0 10
40.	2 — — jaune	0 06	0 04



1894-96

Genre de 1883.

Le mot **NORGE** en lettres
romaines.

Dentelés.

41.	1 ore bistre-gris	0 03	0 02
42.	2 — — brun	0 05	0 02
43.	3 — — orange	0 08	0 01
44.	5 — — vert clair	0 10	0 00
45.	10 — — rose	0 20	0 00
46.	20 — — bleu	0 40	0 00
47.	25 — — lilas	0 50	0 04
48.	35 — — vert foncé	0 60	0 04
49.	50 — — brun-carminé	0 75	0 03
50.	60 — — bleu	1 »	0 10

Timbres-Taxe

1889-93. — Chiffre et inscriptions. Dentelés.



Taxe



Retour

51.	1 ore gris-bistre	0 04	0 04
52.	4 — — Violet	0 10	0 08
53.	10 — — rose	0 30	0 05
54.	20 — — bleu	0 40	0 05
55.	30 — — brun-carminé	0 90	0 35

Timbres de retour

1872. — Inscriptions. Dentelés.

		Neufs	Usés
56.	Noir sur vert	0 75	» »
57.	— rose	1 25	» »

NOSSI-BÉ

POSSESSION FRANÇAISE DE L'AFRIQUE ORIENTALE
AU NORD DE MADAGASCAR

Superficie : 330 kilomètres carrés.

Population : 6.271 habitants.

Monnaies : FRANÇAISES

1889. — Timbres des Colonies françaises
avec nouvelle valeur en surcharge bleue.



Timbre de 1877.

1.	25 sur 40 c. rouge	» »	50 »
----	------------------------------	-----	------

Timbres de 1881. Dentelés.

2.	5 c. s. 10 c. noir s/violet	» »	40 »
3.	5 c. s. 20 c. rouge s/vert	» »	50 »
4.	15 c. s. 20 c. —	» »	45 »
5.	25 c. s. 30 c. brun	» »	40 »
6.	25 c. s. 40 c. rouge	» »	45 »

1890. — Timbres des Colonies françaises de 1881
avec N. S. B. et nouvelle valeur en surcharge
Dentelés.



A

B

Type A.

7.	0 25 s. 20 c. rouge s/vert	30 »	30 »
8.	0 25 s. 75 c. rose	25 »	25 »
9.	0 25 s. 1 franc olive	25 »	25 »

Même genre. Type B.

10.	25 c. s. 20 c. rouge s/vert	30 »	30 »
11.	25 c. s. 75 c. rose	25 »	25 »
12.	25 c. s. 1 franc olive	25 »	25 »

Même genre. Surcharge encadrée.



C

D

Type C.

	Neufs	Usés
13. 25 sur 20 c. rouge s/vert.	60 »	60 »
14. 25 — 75 c. rose.	60 »	60 »
15. 25 — 1 franc olive.	60 »	60 »

1893. — Timbres des Colonies françaises de 1881 surchargés. Dentelés.

Type D.

	Neufs	Usés
16. 25 s. 20 c. rouge s/vert.	3 »	3 »
17. 50 s. 10 c. noir s/violet.	4 50	4 50
18. 75 s. 15 c. bleu.	8 »	7 »
19. 1 fr. s. 5 c. vert.	10 »	9 »

1893. — Timbres des Colonies françaises de 1881 avec **NOSSI-BÉ** en surcharge oblique. Dentelés.

20. 10 cent. noir sur violet.	1 50	1 »
21. 15 — bleu.	1 50	1 25
22. 20 — rouge sur vert.	4 »	1 50



1894

Groupe allégorique
 Nossi-Bé
 dans le cartouche.
 Dentelés.

23. 1 cent. noir sur azuré.	0 05	0 08
24. 2 — brun.	0 06	0 10
25. 4 — violet.	0 08	0 10
26. 5 — vert.	0 10	0 10
27. 10 — noir sur violet.	0 20	0 15
28. 15 — bleu.	0 25	0 25
29. 20 — rouge sur vert.	0 35	» »
30. 25 — noir sur rose.	0 40	» »
31. 30 — brun.	0 50	» »
32. 40 — rouge.	0 50	» »
33. 50 — rose.	0 60	0 60
34. 75 — noir sur jaune.	1 10	» »
35. 1 franc olive.	1 25	» »

Timbres-Taxe

1891. — Timbres des Colonies françaises de 1881 surchargés. Dentelés.

36. 0 20 s. 1 c. noir s/azuré.	30 »	30 »
37. 0 30 s. 2 c. brun.	30 »	30 »
38. 0 50 s. 30 c. —.	10 »	12 »
39. 0 35 s. 4 c. violet.	30 »	30 »



	Neufs	Usés
40. 0 35 s. 20 c. rouge s/vert.	35 »	35 »
41. 1 fr. s. 35 c. noir s/jaune.	15 »	15 »

Id. — Surcharge analogue sans les mots « Chiffre taxe ». Dentelés.

42. 5 c. s. 20 c. rouges/vert.	12 »	12 »
43. 10 c. s. 15 c. bleu.	12 »	12 »
44. 15 c. s. 10 c. noir s/violet.	8 50	7 »
45. 25 c. s. 5 c. vert.	6 50	6 50

Dans cette série, il existe deux types de surcharge; le nom du pays est en caractères gras dans l'une, et en caractères allongés dans l'autre. Nous donnons l'un ou l'autre.

Id. — Même surcharge que la précédente. Dentelés.

46. 0 10 s. 5 c. vert.	5 »	3 »
47. 0 15 s. 20 c. rouge s/vert.	3 50	3 50
48. 0 25 s. 20 c. —.	» »	» »
49. 0 25 s. 75 c. rose.	30 »	30 »

NOUVEAU - BRUNSWICK

POSSESSION ANGLAISE DE L'AMÉRIQUE DU NORD

(Réunie au Canada en 1867)

Superficie : 70.378 kilomètres carrés.

Population : 521.263 habitants.

Monnaies : ANGLAISES ET AMÉRICAINES.



1851

Couronne et fleurs
héraldiques.
Papier azuré.

1. 3 pence rouge.	60 »	15 »
2. 6 — jaune.	» »	80 »
3. 1 shill. violet.	1000 »	375 »

1860-63. — Sujets divers. Cadres variés. Dentelés.

4. 1 cent. viol. brun (locomotive).	4 »	5 »
5. 1 — lilas-brun.	0 30	» »
6. 2 — orange (Victoria).	0 20	1 50



		Neufs	Usés
7.	5 cents vert (Victoria)	0 10	0 40
8.	10 — rouge —	0 70	1 50



9.	12 1/2 cent. bleu (Navire)	1 50	2 25
10.	17 — noir (Prince de Galles)	0 50	» »

NOUVELLE-CALÉDONIE

POSSESSION FRANÇAISE DE L'OcéANIE

Superficie : 21.024 kilomètres carrés.

Population : 62.752 habitants.

Monnaies : FRANÇAISES

1860. — Effigie de Napoléon III.

Gravure sur pierre.



1860



1881-82

1.	10 cent. gris	12	»	»	»
----	-------------------------	----	---	---	---

1881-82. — Timbres des Colonies françaises de 1877 avec N C E et nouvelle valeur en surcharge, droite ou renversée.

2.	5 sur 40 c. rouge	0 75	0 75
3.	5 — 75 c. rose	1 50	1 50
4.	05 — 40 c. rouge	1 »	1 »
5.	25 — 35 c. noir sur jaune	10 »	10 »
6.	25 — 75 c. rose	12 »	11 »

1886. — Timbres des Colonies françaises avec N C E et nouvelle valeur en surcharge droite ou renversée.



1886

1892

Timbre de 1881. Dentelés.

		Neufs	Usés
7.	5 c. s. 1 fr. olive	0 75	0 90
8.	5 c. s. 1 fr. — (Lett. ornées)	0 60	1 »

Timbre de 1877.

9.	5 c. s. 1 fr. olive	300	»	»
----	-------------------------------	-----	---	---

1892. — Timbres des Colonies françaises avec N C E et nouvelle valeur en surcharge droite ou renversée, dans un cadre orné.

Timbre de 1877.

10.	10 c. sur 40 c. rouge	1 25	1 50
-----	---------------------------------	------	------

Timbres de 1881. Dentelés.

11.	10 c. sur 30 c. brun	0 35	0 50
12.	10 c. — 40 c. rouge	0 45	0 50

1892. — Timbres des Colonies françaises avec N I L E CALÉDONIE en surcharge oblique.

Timbres de 1877. Non Dentelés.

13.	1 cent. noir s/ azuré	»	»	»
14.	2 — brun-rouge	100	»	»
15.	4 — violet-brun	»	»	»
16.	20 — rouge s/ vert	12	»	»
17.	35 — noir s/ jaune	2 25	3	»
18.	40 — rouge	40	»	45
19.	1 franc olive	12	»	12

Timbres de 1881. Dentelés.

20.	1 cent. noir s/ azuré	35	»	35
21.	2 — brun	35	»	35
22.	4 — violet	50	»	40
23.	5 — vert	0 25	0 35	
24.	10 — noir sur violet	2	»	»
25.	15 — bleu	0 60	0 60	
26.	20 — rouge sur vert	1 50	2	»
27.	25 — jaune	1	»	0 90
28.	25 — noir sur rose	0 80	0 60	
29.	30 — brun	2	»	2
30.	35 — noir sur jaune	3 50	4	»
31.	40 — rouge	35	»	35
32.	75 — rose	5	»	5
33.	1 franc olive	4	»	4 50

1892. — Timbres des Colonies françaises avec N C E dans une banderole et nouvelle valeur en surcharge.

Timbre de 1877. Non dentelé.

34.	10 sur 1 franc olive	120	»	120
-----	--------------------------------	-----	---	-----

Nos clients trouveront les émissions parues depuis le 1^{er} janvier 1901, dans notre **Catalogue des Timbres du XX^e Siècle.**
 PRIX : Franco **0.40** Centimes

Timbres de 1887. Dentelés.



1892.



1892

		Neufs	Usés
35.	5 sur 20 c. rouge s/ vert...	» »	0 90
36.	5 — 75 c. rose	0 40	0 50
37.	10 — 1 fr. olive	0 50	0 60



1892

—
Groupe allégorique.
N^{lle}-Calédonie
et
dépendances
dans le cartouche.
Dentelés.

38.	1 cent. noir sur azuré	0 02	0 04
39.	2 — brun	0 03	0 05
40.	4 — violet	0 06	0 08
41.	5 — vert	0 08	0 08
42.	10 — noir s/ violet	0 15	0 08
43.	15 — bleu	0 25	0 10
44.	20 — rouge s/ vert	0 25	0 25
45.	25 — noir sur rose	0 35	0 10
46.	30 — brun	0 40	» »
47.	40 — rouge	0 50	» »
48.	50 — rose	0 00	0 40
49.	75 — noir s/jaune	0 00	» »
50.	1 franc olive	1 10	» »

1900. — Timbre des Colonies françaises de 1892 avec N. C. E. dans une banderole et nouvelle valeur en surcharge. Dentelé.

51. 5 sur 4 cent. violet



1900. — Idem. N. C. E. et valeur dans un rond. Dentelé.

52. 15 sur 30 cent. brun

1900. — Type de 1893. Dentelés.

		Neufs	Usés
53.	5 cent. vert-jaune	0 08	0 05
54.	10 — rouge	0 15	» »
55.	15 — gris	0 20	» »
56.	25 — bleu	0 30	» »
57.	50 — bistre sur azuré	0 60	» »

NOUVELLE-ÉCOSSE

POSSESSION ANGLAISE DE L'AMÉRIQUE DU NORD

(Réunie en 1867 au Canada)

Superficie : 54.146 kilomètres carrés.
Population : 450.396 habitants.

Monnaies : ANGLAISES ET AMÉRICAINES

1851. — Couronne et fleurs héraldiques.
Papier azuré.



1851



1853

1.	3 pence bleu	25	»	6	»
2.	6 — vert	»	»	30	»
3.	1 shill. violet	1000	»	375	»

1853. — Petite effigie de Victoria. Papier azuré.

4. 1 penny rouge-brun

1860-63. — Effigie de Victoria. Cadres variés.
Dentelés.



5.	1 cent. noir	1 50	2	»
6.	2 — lilas	1 50	2	»
7.	5 — bleu	12	»	1 25
8.	8 1/4 — vert	4	»	7 50
9.	10 — rouge	5	»	5
10.	12 1/2 — noir	6	»	4

NOUVELLE-GALLES DU SUD

POSSESSION ANGLAISE DE L'OCEANIE

Superficie : 500.000 kilomètres carrés.

Population : 1.293.785 habitants.

Monnaies : ANGLAISES

1850. — Vne de Sydney.



		Neufs	Usés
1.	1 p. carmin (avec nuages) ...	» »	40 »
2.	1 p. — (sans nuages) ...	» »	40 »
3.	1 p. — sur azuré ...	» »	50 »
4.	2 p. bleu ...	» »	35 »
5.	2 p. bleu-gris ...	» »	25 »



6.	2 p. bleu fond ligné verticalement	» »	32 »
7.	3 p. vert sur azuré ...	» »	35 »
8.	3 p. vert sur jaunâtre ...	» »	40 »

1851-54. — Effigie laurée. Papier azuré. Type A.



		A	B
9.	1 penny rouge ...	» »	7 »
10.	1 — carmin ...	» »	8 »
11.	2 pence bleu-gris ...	» »	1 75
12.	2 — bleu foncé ...	» »	1 75
13.	3 — vert ...	» »	12 »
14.	6 — brun ...	» »	30 »
15.	8 — orange ...	» »	70 »

Même type. Étoile aux angles. Type B.

16.	2 pence bleu ...	» »	20 »
-----	------------------	-----	------

1854. — Type de 1851-54. Papier blanc jaunâtre.

		Neufs	Usés
17.	1 penny rouge ...	40 »	4 »
18.	2 pence bleu ...	30 »	0 90
19.	3 — vert ...	» »	4 25

1855. — Effigie diadémée dans un hexagone.



1855

1850

20.	5 pence vert ...	150 »	120 »
21.	6 — gris-vert ...	» »	3 50
22.	6 — gris-brun ...	» »	5 »
23.	8 — jaune ...	» »	150 »
24.	1 shilling rouge ...	» »	12 »
25.	1 — rouge vil ...	» »	12 50

1856. — Effigie diadémée.

26.	1 penny orange ...	20 »	3 »
27.	1 — carmin ...	17 50	3 »
28.	2 pence bleu ...	12 50	0 75
29.	3 — vert ...	» »	14 »

1860. — Types de 1855-56. (Nouveau pour le 5 sh.) Dentelés.

30.	1 penny rouge (petit form.)	12 »	1 50
31.	1 — rouge pâle —	» »	3 »
32.	2 pence bleu —	30 »	1 50
33.	3 — vert foncé —	» »	1 25
34.	3 — vert jaune —	0 60	0 12



35.	5 pence vert-jaune (gr. form.)	2 »	0 20
36.	5 — vert myrte —	1 »	0 25
37.	6 — violet —	8 »	0 75
38.	6 — brun —	» »	5 »
39.	8 — orange —	20 »	4 »
40.	8 — jaune —	10 »	1 50
41.	1 shilling rose-carminé —	12 »	1 50
42.	1 — rougeâtre —	» »	7 »
43.	5 — violet foncé. —	10 »	3 »

1862-67. — Nouvelle effigie. Cadres variés. Dentelés.

44.	1 penny rouge terne ...	4 »	0 75
45.	1 — — — — —	0 50	0 02
46.	2 pence bleu terne ...	4 »	0 20



		Neufs	Usés
47.	2 pence bleu vif	1 »	0 03

1867-76. — *Même effigie, cadres divers. Dentelés.*



48.	4 pence brun-rouge	4 »	0 30
49.	6 — lilas	3 »	0 15
50.	NINE PENCE s/10 p. brun-rouge	1 25	1 »



51.	10 pence violet	1 50	1 »
52.	1 shill. noir	5 »	0 25



1885

Timbres fiscaux grand format avec POSTAGE en surcharge. Dentelés.

53.	5 shill. violet et vert (O. P. 2)	25 »	12 50
54.	10 — — et rose	18 »	8 50
55.	1 pound — et rose	» »	» »

1888. — *Sujets divers. Dentelés.*



		Neufs	Usés
56.	1 penny viol. (vue de Sydney)	0 20	0 00
57.	2 pence bleu (Emou)	0 40	0 00
58.	4 — rouge-brun (Cook) ..	» »	0 06



59.	6 pence carmin (Victoria) ..	3 50	0 08
60.	8 — lilas (Oiseau-Lyre) ..	1 25	0 60



61.	1 shill. brun-viol. (Kangaroo)	1 75	0 12
62.	5 — lilas (Carte)	» »	7 50



63.	20 shill. bleu (Carrington et Philip)	32 »	10 »
-----	---------------------------------------	------	------

1891. — *Déesse debout. Dentelé.*



64.	2 1/2 pence bleu ciel	0 40	0 08
-----	-----------------------------	------	------

1891. — Types de 1862-76 surchargés. Dentelés.

	Neufs	Usés
65. Half Penny s/1 p. gris.....	0 20	0 20
66. SEVEN PENCE HALF PENNY s/6 p. brun.....	1 25	0 80
67. TWELVE PENCE HALF PENNY s/1 sh. rouge.....	2 »	1 20

1891. — Effigie de Victoria. Dentelé.



1891

1897

68. ¼ penny gris.....	0 35	0 02
-----------------------	------	------

1897. — Timbres jubilaires. Types divers. Dentelés.

69. 1 penny rose.....	0 15	0 00
70. 2 pence bleu ciel.....	0 30	0 00
71. 2 — bleu foncé.....	» »	0 10



72. 2½ pence violet.....	1 »	0 25
--------------------------	-----	------

1898. — Type de 1888. Dentelé.

73. 6 pence vert clair.....	10 »	» »
-----------------------------	------	-----

1899. — Types de 1888-91-97. Dentelés.

74. ¼ penny vert.....	0 10	0 02
75. 2½ pence bleu foncé.....	0 40	0 10
76. 6 — orange.....	0 00	0 10

Timbres de Service

1880. — Timbres de 1860 (grand format) avec O S en surcharge rouge ou noire. Dentelés.

77. 5 pence vert.....	2 »	2 »
78. 8 — jaune.....	1 75	1 50
79. 1 shill. violet.....	» »	10 »



1880

Timbres de 1860-76
(petit format)
avec la
même surcharge.
Dentelés

	Neufs	Usés
80. 1 penny rouge.....	0 60	0 10
81. 2 pence bleu.....	0 60	0 10
82. 3 — vert.....	1 25	0 75
83. 4 — brun-rouge.....	0 80	0 35
84. 6 — lilas.....	0 90	0 30
85. NINE PENCE s/10 p. rouge-br.....	» »	» »
86. 10 pence lilas.....	35 »	» »
87. 1 shill. noir.....	1 75	0 40

1888-89. — Timbres de 1888 avec la même surcharge. Dentelés.

88. 1 penny violet.....	0 20	0 03
80. 2 pence bleu.....	0 30	0 05
90. 4 — rouge-brun.....	0 60	0 10
91. 6 — carmin.....	0 90	0 30
92. 8 — lilas.....	1 25	0 25
93. 1 shill. brun-violet.....	2 »	0 25
94. 5 — lilas.....	» »	» »
95. 20 — bleu.....	» »	» »

1891. — Timbres de 1891 avec la même surcharge. Dentelés.

96. Half Penny s/ 1 p. gris.....	» »	8 »
97. SEVEN PENCE HALF PENNY s/ 6 p. brun.....	5 »	» »
98. TWELVE PENCE HALF PENNY s/10 p. rouge.....	7 50	» »

1891-92. — Timbres de 1891 avec la même surcharge. Dentelés.

99. ¼ penny gris.....	» »	» »
100. 2½ pence bleu.....	1 50	1 25



Timbres-Taxe

1890-92

Grand chiffre
dans un ovale.
Dentelés.

101. ¼ penny vert.....	0 15	0 15
102. 1 — —.....	0 30	0 10
103. 2 pence —.....	0 40	0 15
104. 3 — —.....	0 60	0 35
105. 4 — —.....	0 80	0 40
106. 6 — —.....	1 50	1 »
107. 8 — —.....	1 50	1 50
108. 5 shill. —.....	» »	7 50
109. 10 — —.....	» »	10 »
110. 20 — —.....	» »	15 »

TIMBRES POUR LETTRES RECOMMANDÉES



1856

Effigie laurée.

111. Rouge et bleu.....	» »	16 »
-------------------------	-----	------

1860. — Idem. Dentelés.

112. Rouge et bleu.....	53 »	5 »
-------------------------	------	-----

Timbres-Télégraphe



1871

Figure allégorique
du Temps.
Cadres variés.
Dentelés.

	Neufs	Usés
113. 1 p. rouge et noir.....	8 »	» »
114. 2 p. bleu et noir.....	8 »	» »
115. 6 p. brun-rouge et noir...	12 50	» »
116. 1 sh. bleu et noir.....	15 »	» »
117. 2 — brun.....	17 50	» »
118. 4 — violet.....	80 »	» »
119. 6 — carmin.....	125 »	» »
120. 8 — lilas.....	135 »	» »

NOUVELLE-GUINÉE

POSSESSION ALLEMANDE DE L'Océanie

Superficie : 181.650 kilomètres carrés.
Population : 110.000 habitants.

Monnaies : ALLEMANDES,



1897

Timbres d'Allemagne
de 1889 avec
Deutsch
Neu-Guinea
en surcharge.
Dentelés.

1. 3 pf. brun.....	0 20	0 25
2. 5 — vert.....	0 20	0 30
3. 10 — rose.....	0 30	» »
4. 20 — bleu.....	0 60	0 75
5. 25 — orange.....	1 10	» »
6. 50 — brun-rouge.....	1 50	» »



1900

Navire de face.
Dentelés.

7. 3 pf. brun.....	0 05	» »
8. 5 — vert.....	0 08	» »
9. 10 — carmin.....	0 15	» »
10. 20 — bleu.....	0 30	» »
11. 25 — orange et noir s. jaune.	0 40	» »
12. 30 — rouge et noir sur chair.	0 50	» »
13. 40 — carmin et noir.....	0 65	» »
14. 50 — violet et noir s. chamois	0 80	» »
15. 80 — carmin et noir s. rose	1 25	» »

Même genre, oblongs. Navire de profil. Dentelés.

	Neufs	Usés
16. 1 mark rose.....	1 50	» »
17. 2 — bleu.....	3 »	» »
18. 3 — violet-gris.....	4 50	» »
19. 5 — noir et carmin.....	7 »	» »

NOUVELLE RÉPUBLIQUE

AFRIQUE DU SUD

Portion de territoire du Zoulouland,
concedée aux Boërs en 1884.

Superficie : 2.897 kilomètres carrés environ.



1866

Nom du pays,
valeur
et dates diverses.
Violet sur jaune ou
gris bleu.
Dentelés.

1. 1 penny.....	3 »	» »
2. 2 pence.....	5 »	» »
3. 3 —.....	7 »	» »
4. 4 —.....	9 »	» »
5. 6 —.....	15 »	» »
6. 9 —.....	15 »	» »
7. 1 shilling.....	15 »	» »
8. 1 — 6 pence.....	40 »	» »
9. 2 —.....	20 »	» »
10. 2 — 6 pence.....	18 »	» »
11. 4 —.....	» »	» »
12. 5 —.....	25 »	» »
13. 5 — 6 pence.....	» »	» »
14. 7 — 6 —.....	» »	» »
15. 10 —.....	» »	» »
16. 10 — 6 pence.....	10 »	» »
17. 12 —.....	» »	» »
18. 13 —.....	» »	» »
19. 1 pound.....	» »	» »
20. 30 shillings.....	90 »	» »

1887. — Même type, sans dates.
Armoiries en relief. Violet sur jaune ou gris-bleu.
Dentelés.

21. 1 penny.....	2 50	» »
22. 2 pence.....	2 »	» »
23. 3 —.....	3 »	» »
24. 4 —.....	3 50	» »
25. 6 —.....	6 »	» »
26. 9 —.....	7 50	» »
27. 1 shilling.....	10 »	10 »
28. 1 — 6 pence.....	17 50	» »
29. 2 —.....	» »	» »
30. 2 — 6 pence.....	14 »	» »
31. 3 —.....	30 »	» »
32. 4 —.....	22 50	» »
33. 5 —.....	22 50	» »
34. 5 — 6 pence.....	24 »	» »
35. 7 — 6 pence.....	25 »	» »
36. 10 —.....	10 »	» »
37. 10 — 6 pence.....	10 »	» »
38. 1 pound.....	25 »	» »
39. 30 shillings.....	» »	» »

NOUVELLE-ZÉLANDE

POSSESSION ANGLAISE DE L'OcéANIE

Superficie : 170.360 kilomètres carrés.
Population : 815.820 habitants.

Monnaies : ANGLAISES



1855

Effigie de Victoria
Papier azuré.

	Neufs	Usés
1. 1 penny vermillon	» »	50 »
2. 2 pence bleu	» »	12 50
3. 1 shilling vert	» »	50 »

1856-59. — *Idem.* Papier blanc épais.

4. 1 penny vermillon	50 »	12 »
5. 2 pence bleu	35 »	4 »
6. 6 — brun	50 »	4 50
7. 1 shilling vert	» »	25 »

1863. — *Même type.* Papiers d'épaisseurs très variées. Filigrane étoile.

8. 1 penny rouge	15 »	6 »
9. 2 pence bleu	20 »	2 50
10. 3 — violet	20 »	7 »
11. 6 — brun-noir	» »	3 »
12. 6 — rouge-brun	40 »	3 50
13. 1 shilling vert	60 »	8 »

1864-66. — *Même type.* Dentelés.

14. 1 penny rouge	5 »	1 25
15. 1 — rouge pâle	6 »	1 25
16. 2 pence bleu clair	6 »	0 50
17. 2 — — foncé	7 50	1 »
18. 3 — violet	6 »	1 25
19. 4 — rose	35 »	7 50
20. 4 — jaune	10 »	2 50
21. 6 — brun	» »	6 »
22. 6 — brun-rouge	10 »	0 50
23. 1 shilling vert	12 50	2 »

1871-72. — *Même type.* Dentelés.

24. 1 penny brun	5 »	1 »
25. 2 pence orange	7 »	1 50
26. 6 — bleu	7 »	1 »



1873

Petite effigie
Dentelé.

27. 1/2 penny rose	0 20	0 04
--------------------	------	------

1874-78. — *Effigie de Victoria.* Cadres variés. Dentelés.



	Neufs	Usés
28. 1 penny lilas	1 25	0 08
29. 2 pence rose	2 »	0 05
30. 3 — brun	5 »	3 »
31. 4 — brun-rouge	8 »	3 »
32. 6 — bleu	» »	0 50
33. 1 shilling vert	7 50	1 25
34. 2 — carmin	15 »	8 50



35. 5 shillings gris	24 »	10 »
----------------------	------	------

1882. — *Genre de 1874-78.*

Légende Postage & Revenue. Dentelés.



36. 1 penny rose	0 20	0 00
37. 2 pence lilas	0 35	0 00
38. 3 — jaune	0 75	0 10
39. 4 — vert	1 25	0 08
40. 6 — brun	1 25	0 08
41. 8 — bleu	1 25	0 40



42. 1 shilling rouge-brun	2 »	0 15
---------------------------	-----	------

1891-95. — *Même effigie. Cadres variés. Dentelés.*

		Neufs	Usés
43.	½ penny noir	0 10	0 03



44.	2½ pence bleu	0 75	0 08
45.	5 — gris-bistre	1 25	0 20

1898-1900. — *Types divers. Dentelés.*

46.	½ penny lilas-br. (Mont Cook)	0 10	0 08
47.	1 — ocre et bleu (Lac Taupo)	0 20	0 05



48. 2 pence carminé (Milford Haven) 0 40 0 06



49.	2½ pence bleu pâle (Lac Wakatipu)	0 40	0 20
50.	3 — brun-jaune (Huia, oiseaux sacrés)	0 50	0 25



51. 4 pence rose (Paysage)..... 0 80 0 50



		Neufs	Usés
52.	5 pence chocolat (Gorges d'Otira)	0 75	0 40
53.	6 — vert (Aptérix)	2 50	0 70



54.	8 pence indigo (Canot de Maoris)	1 25	1 *
55.	9 — violet (Paysage)	1 25	1 10
56.	1 shilling rouge-orange (Kakatoes)	1 75	0 60
57.	2 — vert-bleu (Milford Haven) (O. F. 1,40)	3 50	2 50
58.	5 — vermillon (Mont Cook) (O. F. 3,25)	8 *	* *

Erreur. — *Légende : Lac Wakatipu au lieu de Wakatipu. Dentelé.*

59. 2½ pence bleu 0 60 * *



1900

Mêmes types (nouveau pour le 1 ¼ penny). Dentelés.

60.	¼ penny vert	0 10	0 03
61.	1 — carmin	0 15	0 05



	Neufs	Usés
62. 1 1/2 penny brun-jaune	0 25	» »
63. 2 pence violet	0 35	0 05
64. 4 — bleu et brun	0 60	0 30
65. 6 — rose	0 80	0 25

Timbres de Service



1893

Phare et lettres V R
Dentelés.

66. 1/2 penny violet	» »	0 15
67. 1 — bleu	» »	0 05
68. 2 pence brun-rouge	» »	0 10
69. 3 — bistre	» »	0 90
70. 6 — vert	» »	1 75
71. 1 shill. rose	» »	5 »

Timbres-Taxe



1899

Chiffre et légende N. Z.
Postage due
Dentelés.

72. 1/2 penny vert et rouge	0 10	» »
73. 1 — —	0 20	» »
74. 2 pence —	0 30	» »
75. 3 — —	0 45	» »
76. 4 — —	0 60	» »
77. 5 — —	0 70	» »
78. 6 — —	0 80	» »
79. 8 — —	1 10	» »
80. 10 — —	1 50	» »
81. 1 shill. —	1 75	» »
82. 2 — —	3 25	» »

NOWANUGGUR

ÉTAT INDIEN DU SUD DE L'ASIE

Souverain : Sri Vilchaji

Superficie : 2.000 kilomètres carrés.
Population : 343.728 habitants.

Monnaies : .

RUPEE = 16 ANNAS = 6 DOCRAS

1877. — Sabre dans un ovale.



1877

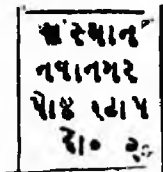

1880

1. 1/4 anna bleu	0 15	» »
------------------------	------	-----

1880. — Caractères hindous dans un carré.

	Neufs	Usés
2. 1 docra rose	0 15	» »
3. 2 — vert	0 20	» »
4. 3 — jaune	0 25	» »



1893

Armoiries.
Dentelés.

5. 1 docra noir	0 15	» »
6. 2 — vert	0 20	» »
7. 3 — orange	0 25	» »

NYASSA

COMPAGNIE PORTUGAISE EN AFRIQUE

1897. — Timbres de Mozambique, types 1895-94 surchargés Nyassa. Dentelés.



1897



1898

1. 2 1/4 reis brun	0 20	» »
2. 5 — jaune	0 20	» »
3. 10 — lilas	0 25	» »
4. 15 — brun	0 15	» »
5. 20 — violet	0 20	» »
6. 25 — vert	0 15	» »
7. 50 — bleu	0 15	» »
8. 75 — carmin	0 35	» »
9. 80 — vert-jaune	0 40	» »
10. 100 — brun s/ jaune	0 30	» »
11. 150 — carmin s/ rose	1 50	» »
12. 200 — bleu s/ bleu clair	0 50	» »
13. 300 — bleu s/ saumon	0 75	» »

La série complète neuve : 4 francs.

1898. — Timbres de Mozambique, type de 1898, surchargés Nyassa. Dentelés.

14. 2 1/4 reis gris	» »	» »
15. 5 — orange	» »	» »
16. 10 — vert-jaune	» »	» »
17. 15 — chocolat	» »	» »
18. 20 — lilas	» »	» »
19. 25 — vert-bleu	» »	» »
20. 50 — bleu	» »	» »
21. 75 — rose	» »	» »
22. 80 — violet	» »	» »
23. 100 — bleu s/ bleu pâle	» »	» »
24. 150 — brun s/ jaune	» »	» »
25. 200 — violet s/ lilas	» »	» »
26. 300 — bleu s/ rose	» »	1 75

La série complète : 1 60 1 75

OBOCK

POSSESSION FRANÇAISE DE L'AFRIQUE ORIENTALE
Comprise dans le Protectorat de la Côte des Somalis.

Monnaies : FRANÇAISES

1892. — Timbres des Colonies françaises de 1881,
avec **OBOCK** en surcharge cintrée. Dentelés.



Surch. cintrée



Surch. droite

		Neufs	Usés
1.	1 cent. noir sur azuré	1 20	» »
2.	2 — brun	1 20	» »
3.	4 — violet	30 »	» »
4.	5 — vert	0 75	» »
5.	10 — noir sur violet	1 50	» »
6.	15 — bleu	2 »	» »
7.	25 — noir sur rose	2 25	» »
8.	35 — — — jaune	8 50	» »
9.	40 — rouge	6 50	» »
10.	75 — rose	9 »	» »
11.	1 franc olive	10 »	» »

1892. — *Idem*, avec **OBOCK**
en surcharge horizontale. Dentelés.

12.	4 cent. violet	0 40	» »
13.	5 — vert	0 30	» »
14.	10 — noir sur violet	0 60	» »
15.	15 — bleu	0 75	» »
16.	20 — rouge sur vert	2 »	» »
17.	25 — noir sur rose	0 75	» »
18.	40 — rouge	2 »	» »
19.	75 — rose	4 »	» »
20.	1 franc olive	3 25	» »

1892. — Timbres précédents (surcharge horizontale)
avec nouvelle valeur en surcharge. Dentelés.



21.	1 sur 25 noir s/ rose (s. rouge)	0 30	» »
22.	2 — 10 — s/ violet (s. rouge)	3 75	» »
23.	2 — 15 bleu (s. noire)	0 40	» »
24.	4 — 15 — (s. noire)	0 50	» »
25.	4 — 25 noir s/ rose (s. rouge)	0 50	» »
26.	5 — 25 — s/ — (s. rouge)	0 60	» »
27.	20 — 10 — s/ violet (s. rouge)	3 50	» »
28.	30 — 10 — s/ — (s. rouge)	4 »	» »
29.	35 — 25 — s/ rose (s. rouge)	4 »	» »
30.	75 — 1 franc olive (s. rouge)	5 »	» »
31.	5 F sur 1 franc olive (s. bleue)	22 »	» »



1892

Groupe allégorique
OBOCK
 dans le cartouche.
 Dentelés.

		Neufs	Usés
32.	1 cent. noir s/ azuré	0 08	» »
33.	2 — brun	0 10	» »
34.	4 — violet	0 12	» »
35.	5 — vert	0 15	» »
36.	10 — noir s/ violet	0 25	» »
37.	15 — bleu	0 25	» »
38.	20 — rouge s/ vert	0 60	» »
39.	25 — noir s/ rose	0 50	» »
40.	30 — brun	0 50	» »
41.	40 — rouge	0 90	» »
42.	50 — rose	0 90	» »
43.	75 — noir s/ jaune	1 25	» »
44.	1 franc olive	1 75	» »

1893. — *Courrier sur un dromadaire.*
 Timbres triangulaires.



45.	2 francs gris-vert	3 »	» »
46.	5 — rouge (grand format)	7 50	» »

1893-94. — Groupe d'indigènes.



47.	1 cent. noir et rose	0 08	» »
48.	2 — brun et vert	0 12	» »
49.	4 — brun et orange	0 15	» »
50.	5 — vert et brun	0 15	» »
51.	10 — noir et vert	0 25	» »
52.	15 — bleu et carmine	0 30	» »
53.	20 — orange et violet	0 40	» »
54.	25 — noir et bleu	0 40	» »
55.	30 — bistre et vert	0 60	» »

	Neufs	Usés
56. 10 cent. rouge et bleu-vert	0 75	» »
57. 50 — rose et bleu	0 85	» »
58. 75 — lilas et orange	1 25	» »
59. 1 franc vert et brun	1 60	» »



60. 2 fr. orange et lilas (triangle)	3 »	» »
61. 5 — rose et bleu	7 50	» »
62. 10 — rouge et lilas	14 »	» »
63. 25 — brun et bleu	30 »	» »
64. 50 — violet et vert	60 »	» »

N.B. — Obock étant maintenant réuni à l'administration postale de la Côte des Somalis, tous ces timbres sont supprimés.

Timbres-taxé



1892

Timbres-taxé
des Colonies françaises
avec **OBOCK**
en surcharge centrée.

65. 5 cent. noir	500 »	» »
66. 10 — —	8 »	8 »
67. 30 — —	10 »	10 »
68. 60 — —	20 »	20 »

Ces timbres, principalement le 5 c., ont eu la surcharge réimprimée; nos prix sont pour les originaux.

1892. — *Idem*, avec **OBOCK** en surcharge horizontale.

60. 1 cent. noir	1 25	» »
70. 2 — —	1 25	» »
71. 3 — —	1 25	» »
72. 4 — —	1 25	» »
73. 5 — —	0 35	» »
74. 10 — —	0 75	» »
75. 15 — —	1 »	» »
76. 20 — —	1 »	» »
77. 30 — —	1 25	» »
78. 40 — —	1 75	» »
79. 60 — —	2 50	» »
80. 1 franc brun-rouge	5 »	» »
81. 2 — —	8 50	» »
82. 5 — —	16 »	» »

Océan Pacifique (C^{ie} de L')



1857

Navire dans un ovale
guilloché.
Lettres **P. S. N. C.**
(Pacific Steam
Navigation Co)
aux angles.

Papier azuré.

	Neufs	Usés
1. 1 real bleu	50 »	» »
2. 2 — brun-rouge	75 »	» »

Papier blanc

3. 1 real bleu	14 »	» »
4. 2 — —	14 »	» »
5. 1 — carmin	15 »	» »
6. 2 — —	12 50	» »
7. 1 — jaune	12 »	» »
8. 2 — —	12 »	» »
9. 1 — vert	15 »	» »
10. 2 — —	12 »	» »
11. 2 — brun	14 »	» »

Océanie

ÉTABLISSEMENTS FRANÇAIS DE LA POLYNÉSIE

Comprenant les îles de Tahiti et Moréa, Marquises, Gambier, archipel de Tuamotu et archipel des Îles-sous-le-Vent, les îles Rapa, Vavitu, Rurutu, Rimatara et Rapa-Ti.

Superficie : 3.000 kilomètres carrés.

Population : 50.000 habitants environ.



1893

Groupe allégorique.
**Etablissements
de l'Océanie**
dans le cartouche.
Dentelés.

1. 1 cent. noir s/ azuré	0 02	» »
2. 2 — brun	0 03	» »
3. 4 — violet	0 06	» »
4. 5 — vert	0 08	0 08
5. 10 — noir s/ violet	0 15	0 15
6. 15 — bleu	0 20	» »
7. 20 — rouge s/ vert	0 25	» »
8. 25 — noir sur rose	0 30	0 15
9. 30 — brun	0 35	» »
10. 40 — rouge	0 50	» »
11. 50 — rose	0 60	» »
12. 75 — noir s/ jaune	0 00	» »
13. 1 franc olive	1 10	» »

La série des 11 valeurs neuves : 4 fr. 25.

1900. — *Même type*. Dentelés.

14. 10 cent. rouge	0 15	» »
15. 15 — gris	0 20	» »
16. 25 — bleu	0 30	» »
17. 50 — bistre s/ azuré	0 60	» »

OLDENBOURG

GRAND-DUCHÉ — EUROPE

Grand-Duc : Auguste

Superficie : 6.427 kilomètres carrés.

Population : 373.739 habitants.

Monnaies : THALER = 30 GROSCHEN

1852. — Armoiries et valeur dans un écusson.
Noir sur couleur.



1852



1861

		Neufs	Usés
1.	1/3 silbr. vert.	50 »	35 »
2.	1/30 thaler bleu	20 »	0 75
3.	1/15 — rose	300 »	3 50
4.	1/10 — jaune	375 »	4 50

1859. — Armoiries. Noir sur couleur.

5.	1/3 grosc. vert.	150 »	150 »
6.	1 — bleu	20 »	1 75
7.	2 — rouge	125 »	37 50
8.	3 — jaune	150 »	35 »

1861. — Même type. Couleur sur blanc.

9.	1/4 grosc. orange	18 »	100 »
10.	1/3 — vert-jaune	35 »	35 »
11.	1/2 — brun	30 »	30 »
12.	1 — bleu	20 »	8 »
13.	2 — rouge	45 »	22 50
14.	3 — jaune	75 »	22 50



1862

Armoiries en relief
dans un ovale.
Dentelés.

15.	1/3 grosc. vert	1 25 »	»
16.	1/2 — orange	1 50 »	»
17.	1 — rose	0 50	0 60
18.	2 — bleu	0 80	2 »
19.	3 — brun	3 »	»

ORANGE

ANCIENNE RÉPUBLIQUE DE L'AFRIQUE DU SUD
MAINTENANT Colonie Anglaise

Superficie : 128.100 kilomètres carrés.
Population : 207.500 habitants.

Monnaies : ANGLAISES



1868

Armoiries
(Oranger et Cors
de postes.)
Dentelés.

		Neufs	Usés
1.	1 penny brun clair	0 30	0 08
2.	6 pence rose	3 »	0 30
3.	1 shilling jaune-orange	6 »	0 40

1877. — Timbre de 1868 surchargé. Dentelé.



1877



1881

4.	4 s. 6 p. rose	25 »	8 »
----	----------------	------	-----

1878. — Même type. Dentelés.

5.	4 pence (Vier) bleu	3 »	0 35
6.	5 shill. vert.	12 »	8 »

1881-82. — Timbres précédents surchargés. Dentelés

7.	1/2 d. s. 5 sh. vert	1 25	1 »
8.	1 d. s. 5 — —	6 »	4 »
9.	3 d. s. 4 p. bleu	12 50	5 »

1883-84. — Même type. Dentelés.

10.	1/2 penny brun-rouge	0 25	0 10
11.	2 pence lilas	1 25	0 08
12.	3 — (Drie) bleu	3 50	0 70

1888-92. — Timbre précédent surchargé. Dentelés.



1888



1896

	Neufs	Usés
13. 1 d. s. 3 p. (Drie) bleu...	0 90	0 40
14. 2 d. s. 3 p. — — — —	1 »	0 60
15. 2 1/2 d. s. 3 p. — — — —	1 50	1 50

1890. — Timbre de 1878 surchargé. Dentelé.

16. 1 d. s. 4 p. (Vier) bleu	4 »	4 »
------------------------------	-----	-----

1894. — Même type. Dentelé.

17. 1 penny violet	0 20	0 04
--------------------	------	------

1896-97. — Même type. Nouvelle valeur en surcharge. Dentelés.

18. 1/2 d. s. 3 p. (Drie) bleu	0 60	0 60
19. Halve penny s/3 p. (Drie) bleu	0 30	0 40

1897-98. — Même type. Dentelés.

20. 1/2 penny jaune d'or	0 25	0 15
21. 1 shilling brun	4 50	1 10

Occupation Anglaise.

1900. — Timbres de 1868-98 avec V. R. I. (Victoria Régina Impératrix) et nouvelle valeur en surcharge. Dentelés.



22. 1/2 d. sur 1/2 p. jaune d'or	0 15	» »
23. 1 d. — 1 p. violet	0 15	0 15
24. 2 d. — 2 p. lilas	0 30	0 25
25. 2 1/2 d. — 3 p. bleu	6 »	» »
26. 3 d. — 3 p. — — — —	0 50	0 35
27. 4 d. — 4 p. — — — —	1 50	» »
28. 6 d. — 6 p. rose	2 50	» »
29. 6 d. — 6 p. bleu	0 90	0 60
30. 1 s. — 1 s. brun	1 50	0 80
31. 5 s. — 5 s. vert	8 50	5 »

1900. — Timbres du Cap de Bonne-Espérance avec ORANGE RIVER COLONY en surcharge noire. Dentelés.

32. 1/2 penny vert	0 10	0 12
33. 2 1/2 pence bleu	0 40	0 30

Timbres-Télégraphe



1885

Timbres-poste de 1868-84 avec TELE-GRAAF en surcharge. Dentelés.

34. 1 penny brun clair	1 25	1 25
35. 5 pence bleu (Surch. viol.)	2 50	2 »
36. 6 — rose	2 50	1 25
37. 1 shilling jaune-orange	» »	6 »

1886. — Timbres fiscaux avec la même surcharge. Dentelés.

	Neufs	Usés
38. 1 shilling violet-brun	» »	0 75
39. 1 — gris-bleu	5 »	0 90

1888. — Timbres-poste de 1868-84 avec T. F. en surcharge noire. Dentelés.

40. 1 penny brun clair	0 35	0 30
41. 3 pence bleu	1 »	1 »
42. 6 — rose	» »	0 20
43. 1 shilling jaune-orange	4 »	0 30

1888. — Timbres fiscaux avec T. F. et nouvelle valeur en surcharge noire. Dentelés.



44. Een shilling s. 7 s. violet	» »	2 »
45. Een shilling s. 8 s. jaune	5 »	2 »
46. Een shilling s. 9 s. bistre-vert	» »	1 75

1899. — Timbres-poste de 1894-98 avec T. F. en surcharge. Dentelés.

47. 1 penny violet	0 40	0 40
48. 6 pence bleu	1 10	» »
49. 1 shilling brun	2 50	1 75

ORCHA

Nous omettons le dessin les timbres de cet Etat, qui ne sont que le produit d'une speculation faite par un joaillier européen, qui voyageait dans le pays. Comme il avait spécifié que lui seul aurait le droit de vendre ces vignettes, à sa mort, survenue quelque temps après, cet Etat déclara qu'il continuerait à fournir lui-même les commandes faites par les philatélistes.

UGANDA

Territoire situé entre les lacs Victoria Nyanza et Albert Nyanza.

PROTECTORAT ANGLAIS

Population : 300.000 habitants.

Monnaies : RUPEE ET ANNAS

UGANDA



1896-97

Inscriptions typographiques avec ou sans lettre L en surcharge.

1. 1 anna noir sur blanc	2 50	» »
2. 2 — — — — —	3 »	» »

		Neufs	Usés
3.	3 annas noir sur blanc	4 »	» »
4.	4 — — — — —	6 »	» »
5.	8 — — — — —	12 »	» »
6.	1 rupee — — — — —	25 »	» »
7.	5 — — — — —	65 »	» »

1898. — Petite effigie de la reine Victoria. Dentelés.



8.	1 anna carmin	0 25	0 20
9.	2 — brun-rouge	0 40	0 40
10.	3 — gris clair	0 60	0 60
11.	4 — vert foncé	0 90	0 90
12.	8 — olive pâle	1 50	1 75
13.	1 rupee bleu	3 »	3 »
14.	5 — brun	5 »	» »

PAHANG

ÉTAT MALAIS SOUS LE PROTECTORAT ANGLAIS

Superficie : 26.000 kilomètres carrés.
Population : 84.113 habitants.

Monnaies : DOLLAR = 100 CENTS

1890. — Timbres de Malacca de 1868-88 avec PAHANG en surcharge. Dentelés.



1.	2 cents rose	0 35	0 35
2.	8 — jaune	3 »	100 »
3.	10 — ardoise	7 50	» »
4.	Two CENTS s. 24 c. vert	10 »	7 50

1891-94. — Tigre. Dentelés.



1891-04



1895-99

		Neufs	Usés
5.	1 cent. vert	0 12	0 15
6.	2 — rose	0 20	0 20
7.	5 — bleu	0 50	0 50

1895-99. — Tête de tigre. Dentelés.

8.	3 cents lilas et carmin	0 25	» »
9.	4 — — — — —	0 40	» »
10.	5 — — et olive	0 40	» »

1888. — Timbres de Perak surchargés PAHANG. Dentelés.



1898



1898-99

11.	10 cents lilas et orange	0 70	» »
12.	25 — vert et carmin	2 »	» »
13.	50 — vert et noir	4 »	» »
14.	50 — lilas et noir	8 »	» »
15.	1 dollar vert	8 »	7 »
16.	5 — — et bleu	32 »	» »

1898-99. — Même type, avec PAHANG et nouvelle valeur en surcharge noire. Dentelés.

17.	FOUR CENTS sur 8 cents lilas et bleu (sur Perak)	0 75	» »
18.	FOUR CENTS sur 5 cents lilas et jaune (sur Negri-Sembilan)	15 »	» »

PARAGUAY

RÉPUBLIQUE DE L'AMÉRIQUE DU SUD

Président : Don Juan Antonio Escurra.

Superficie : 253.450 kilomètres carrés.
Population : 600.000 habitants.

Monnaies : PESO = 8 REALES = 100 CENTAVOS

1870. — Armoiries. Lion passant. Cadres variés.



1.	1 real rose	0 50	0 75
2.	2 — bleu	3 50	5 »
3.	3 — noir	8 »	6 »

1878. — Timbres précédents surchargés.



1878



1879

	Neufs	Usés
4. 5 sur 1 real rose	1 »	»
5. 5 — 2 reales bleu	6 »	6 »
6. 5 — 3 — noir	12 »	12 »

1879. — Genre de 1870. Dentelés.

7. 5 reales orange	0 15	»	»
8. 10 — brun clair	0 25	»	»

1879-81. — Même type. Dentelés.

9. 5 cent. brun clair	0 75	»	»
10. 10 — vert	1 »	1 25	»

Ces timbres ont été réimprimés; on ne peut les distinguer qu'au piquage, qui est 13 1/2 dans la réimpression et 12 1/2 dans les originaux.

1881. — Timbres précédents surchargés. Dentelés.



N° 11



1881

11. 1 s. 10 cent. vert	4 »	»	»
12. 2 s. 10 — —	4 »	»	»

1881. — Genre de 1870. Dentelés.

13. 1 cent. bleu	0 40	0 50
14. 2 — rouge	0 40	0 50
15. 4 — brun foncé	0 40	0 50

1884. — Timbre de 1870 surchargé.



N° 16



1884

15. 1 sur 1 real rose	0 20	»	»
-----------------------	------	---	---

1884. — Armoiries. Chiffres aux angles. Dentelés.

	Neufs	Usés
17. 1 cent. vert	0 10	0 10
18. 2 — rouge	0 15	0 15
19. 5 — bleu	0 25	0 25

La série neuve ou usée des 3 valeurs : 0 fr. 40.

1887. — Armoiries. Gros chiffres au-dessous. Dentelés.



1887



1889

20. 1 cent. vert	0 06	0 06
21. 2 — rouge	0 08	0 08
22. 5 — bleu	0 20	0 20
23. 7 — brun	0 30	0 30
24. 10 — violet	0 35	0 25
25. 15 — orange	0 35	0 40
26. 20 — rose	0 50	0 40

1889. — Étoile dans une couronne civique. Chiffres aux angles. Dentelé.

27. 15 cent. violet-brun	»	»	3 »
--------------------------	---	---	-----



1892

Effigie de Bareiro avec 1492
12 DE OCTUBRE
1892
en surcharge.
Dentelé.

28. 10 cent. lilas-bleu	1 50	0 75
-------------------------	------	------

1893. — Effigies diverses. Dentelés.



29. 1 c. gris (Centavos avec S) (Rivarola)	0 10	0 10
30. 2 c. vert (Jovellanos)	0 06	0 05





1898-1899. — Timbres de 1887-1892 avec **PROVISORIO 10 CENTAVOS** en surcharge. Dentelés.



	1898-99	1900		
			Neufs	Usés
46.	10 c. s. 15 c. orange		0 20	0 20
47.	10 c. s. 40 c. indigo		0 20	0 20

1900. — Timbres-télégraphique, avec nouvelle valeur en surcharge noire. Dentelés.

48.	5 s. 30 c. vert et gris-vert	0 40	»	»
49.	10 s. 50 c. violet et gris-vert	1 25	»	»

1900. — Armoiries. Dentelés.

51.	2 cent. gris	0 06	0 06
52.	3 — brun-rouge	0 10	0 15
53.	5 — vert foncé	0 15	0 15
54.	8 — brun	0 15	0 15
55.	10 — rose	0 15	0 15
56.	24 — bleu foncé	0 35	0 35

Timbres de Service.

1886. — Sujets divers. Cadres variés. **OFICIAL** en surcharge oblique.



57.	1 cent. orange	»	»	»
58.	2 — violet	»	»	»
59.	5 — rouge	»	»	»
60.	7 — vert	»	»	»
61.	10 — brun	»	»	»
62.	15 — gris-bleu	»	»	»



63.	20 cent. carmin	»	»	»
		La série complète : 40 » 35 »		

1886. — Idem. Dentelés.

64.	1 cent. vert-bleu	0 75	0 75
65.	2 — rouge	0 75	0 75

		Neufs	Usés
31.	4 c. rose (Gill)	0 10	0 08
32.	5 c. violet (Uriarte)	0 10	0 08
33.	10 c. lilas-bleu (Bareiro)	0 30	0 20
34.	14 c. brun (Caballero)	0 25	0 25
35.	20 c. rouge (Escobar)	0 30	0 30
36.	30 c. vert clair (Gonzalez)	0 40	0 40

1893. — Type de 1887. Armoiries. Dentelés.

37.	40 cent. indigo	0 50	0 50
38.	60 — orange	0 75	0 70
39.	80 — bleu-gris clair	0 80	0 80
40.	1 peso olive	1 20	1 20



1895

Timbre de 1887 avec **PROVISORIO** et valeur en surcharge. Dentelé.

41.	5 sur 7 cent brun	0 25	»
-----	-------------------	------	---

1895. — Timbres-Télégraphique avec **CORREOS 5 CENTAVOS** dans un cercle en surcharge. Dentelés.



42.	5 c. s. 2 c. brun et gris-vert	0 20	»
43.	5 c. s. 4 c. jaune	0 20	»

1896-97. — Types de 1893 modifiés. Dentelés.

44.	1 c. gris (centavo sans S)	0 03	0 03
45.	10 c. lilas-bleu (non perforé)	0 25	0 15

	Neufs	Usés
66. 5 cent. bleu	0 75	0 75
67. 7 — orange	1 »	1 »
68. 10 — carmin-rose	1 25	1 25
69. 15 — brun	1 50	1 50
70. 20 — bleu	1 75	1 75

1889. — Type de 1889. (Étoile) avec OFFICIAL et valeur en surcharge.

71. 1 c. s/15 violet-brun (denté) ...	1 50	0 60
72. 2 c. s/15 — — — — —	2 »	0 60



1889



1892

73. 3 c. s/15 c. violet-brun (n. dent.)	1 25	1 »
74. 5 — s/15 c. — — — — —	2 »	1 »

1892. — Timbres de 1887 avec OFFICIAL en surcharge noire. Dentelés.

75. 1 cent. vert	0 10	0 10
76. 2 — rouge	0 15	0 12
77. 5 — bleu	0 10	0 10
78. 7 — brun	1 25	1 »
79. 10 — violet	0 60	0 25
80. 15 — orange	0 30	0 35
81. 20 — rose	0 30	0 40
82. 50 — gris	0 90	0 60



1900

Genre des timbres-poste de 1900 légende : OFFICIAL Dentelés.

83. 1 cent. bleu	0 08	0 08
84. 2 — rouge	0 08	0 08
85. 4 — brun foncé	0 15	0 10
86. 5 — vert	0 15	0 10
87. 8 — brun	0 20	0 15
88. 10 — carmin	0 25	0 20
89. 20 — bleu foncé	0 30	0 35

Timbres-Télégraphe



1892

Petites armoiries. Chiffre noir au-dessous. Dentelés.

	Neufs	Usés
90. 2 cent. brun et gris-vert	3 50	» »
91. 4 — jaune	1 »	» »
92. 30 — vert	7 »	» »
93. 40 — rouge	1 50	1 25
94. 50 — violet	» »	» »
95. 1 peso gris	2 50	» »
96. 2 — carmin	5 »	» »
97. 10 — bleu	22 50	» »
98. 20 — vert	45 »	» »

PARME

DUCHÉ ITALIEN. — EUROPE RÉUNI A LA SARDAIGNE EN 1859

Superficie : 3.990 kilomètres carrés. Population : 500.000 habitants.

Monnaies : LIRA = 100 CENTESIMI

1852. — Armoiries. (Fleur de lis). Noir sur couleur.



1852



1858

1. 5 cent. jaune	2 »	1 50
2. 10 — blanc	1 75	1 40
3. 15 — rose	» »	0 90
4. 25 — violet	» »	3 »
5. 40 — bleu	7 »	5 »

1854. — Même type. Couleur sur blanc.

6. 5 cent. jaune	» »	12 50
7. 15 — rouge	» »	4 »
8. 25 — brun-rouge	200 »	6 »

1858. — Fleur de lis dans un écusson.

9. 15 cent. rouge	2 »	10 »
10. 25 — brun	2 50	3 50
11. 40 — bleu	2 25	8 »

GOUVERNEMENT PROVISOIRE



1859

Valeur dans un encadrement curviligne.

12. 5 cent. vert	4 »	» »
13. 10 — brun	3 »	» »
14. 20 — bleu	5 »	» »
15. 40 — rouge	5 »	» »
16. 80 — jaune	60 »	» »

Timbres-Taxe pour Journaux

1853-57. — Type des timbres de 1859. Noir sur couleur.

17. 6 cent. rose	0 60	» »
18. 9 — bleu	0 50	» »

PATIALA

ÉTAT INDIEN — ASIE

Superficie : 9,580 kilomètres carrés.
Population : 1,586,375 habitants.

Monnaies : RUPEE = 16 ANNAS

1884. — Timbres des Indes Anglaises de 1882 avec
PUTTIALLA STATE
en surcharge centrée. Dentelés.



1884



1885

	Neufs	Usés
1. 1/2 anna vert	0 40	0 50
2. 1 — brun-violet	4 *	3 *
3. 2 — bleu	2 *	3 *
4. 4 — vert	6 *	3 *
5. 8 — violet	65 *	3 *
6. 1 rupee gris	20 *	3 *

1885. — Timbres des Indes Anglaises de 1882 avec
PUTTIALLA STATE
en surcharge horizontale. Dentelés.

7. 1/2 anna vert	0 30	0 25
8. 1 — brun-violet	0 35	0 25
9. 2 — bleu	1 10	* *
10. 4 — vert	2 75	* *
11. 8 — violet	2 50	* *
12. 1 rupee gris	7 50	* *

1892-99. — Timbres des Indes Anglaises de 1882-1895
avec **PATIALA** en surcharge noire. Dentelés.

13. 3 pies carmin	0 20	* *
14. 1/2 anna vert	0 10	0 10
15. 0 pies carmin	0 60	* *
16. 1 anna brun-violet	0 40	* *
17. 1 — 6 p. bistre	0 75	* *
18. 2 — bleu	0 40	* *
19. 3 — orange	0 75	* *
20. 4 — olive	0 60	* *
21. 6 — bistre	1 *	* *
22. 8 — violet	1 50	* *
23. 12 — brun sur rouge	2 *	* *
24. 1 rupee carmin et vert	2 50	* *
25. 2 — brun et rose	35 *	* *
26. 3 — vert et brun	40 *	* *
27. 5 — violet et bleu	80 *	* *

Timbres de service

1884. — Timbres de 1884 avec **SERVICE**
en surcharge. Dentelés.

28. 1/2 anna vert	0 35	0 30
29. 1 — brun-violet	0 40	0 20
30. 2 — bleu	10 *	7 50

1886. — Timbres de 1885 avec **SERVICE**
en surcharge. Dentelés.

	Neufs	Usés
31. 1/2 anna vert	0 40	0 12
32. 1 — brun-violet	0 30	0 15
33. 2 — bleu	0 50	0 30

1892-97. — Timbres de 1892-97 avec **SERVICE**
en surcharge. Dentelés.

34. 1/2 anna vert	0 10	0 10
35. 1 — brun-violet	0 40	* *
36. 2 — bleu	0 75	* *
37. 3 — orange	0 60	* *
38. 4 — olive	1 *	* *
39. 6 — bistre	1 25	* *
40. 8 — violet	1 25	* *
41. 12 — brun s/ rouge	2 *	* *
42. 1 rupee gris	2 25	2 *

PAYS-BAS

ROYAUME. — EUROPE

Reine : **Wilhelmine.**

Superficie : 33,000 kilomètres carrés.
Population : 4,795,646 habitants.

Monnaies : GULDEN = 100 CENT

1852. — Effigie de Guillaume III.



1852



1864

1. 5 cent. bleu	8 *	0 20
2. 10 — rose	10 *	0 10
3. 15 — jaune	15 *	0 90

1864. — Même effigie. Dentelés.

4. 5 cent. bleu	6 *	0 20
5. 10 — rose	8 50	0 10
6. 15 — jaune	20 *	1 10

1867. — Effigie de Guillaume III. Dentelés.



1867



1869

7. 5 cent. bleu	2 *	0 02
8. 10 — carmin	3 *	0 02
9. 15 — brun-rouge	10 *	0 35
10. 20 — vert	7 *	0 25
11. 25 — violet	9 *	1 50
12. 50 — or	17 50	2 *

1869-70. — Armoiries. Dentelés.

		Neufs	Usés
13.	¼ cent. brun-rouge	0 25	0 02
14.	1 — noir	2 50	1 10
15.	1 — vert	0 30	0 02
16.	1 ¼ — rose	0 70	0 25
17.	2 — bistre-jaune	0 75	0 10
18.	2 ½ — lilas	1 50	0 50

1872. — Effigie de Guillaume III. Dentelés.



19.	5 cent. bleu	0 30	0 00
20.	10 — rose	0 50	0 00
21.	1 ¼ — gris	1 20	0 01
22.	15 — brun	1 50	0 03
23.	20 — vert	5 20	0 04
24.	25 — lilas	5 20	0 04
25.	50 — bistre	4 20	0 05
26.	2 gl. 50 c. rose et bleu	12 50	1 60



1876

Chiffre dans un cercle
Dentelés.

27.	¼ cent. rose	0 05	0 01
28.	1 — vert	0 05	0 00
29.	2 — bistre-jaune	0 10	0 01
30.	2 ½ — lilas	0 10	0 00

1888. — Type de 1872. Dentelés.

31.	7 ½ cent. brun-rouge	0 40	0 10
32.	22 ½ — vert foncé	1 40	0 35
33.	1 guilder violet	4 20	0 25

1891. — Effigie de Wilhelmine. Dentelés.



34.	3 cent. jaune	0 15	0 01
35.	5 — bleu	0 20	0 00

		Neufs	Usés
36.	7 ½ cent. chocolat	0 30	0 06
37.	10 — rose	0 30	0 00
38.	12 ½ — gris	0 40	0 00
39.	15 — brun	0 60	0 04
40.	20 — vert clair	0 75	0 02
41.	22 ½ — vert foncé	1 20	0 05
42.	25 — violet	1 25	0 02
43.	50 — gris-bistre	3 20	0 05
44.	1 guilder violet	6 20	0 30
45.	2 gl. 50 c. rose et bleu	12 50	1 10

1897. — Même type. (Grand format). Dentelés.

46.	50 cent. vert et brun	2 20	0 10
47.	1 guid. brun et gris-vert	3 20	0 25
48.	5 — bronze-vert et carm.	15 20	4 20



1898

Timbre commémoratif
du couronnement de
la reine Wilhelmine.
Effigie de profil.
Dentelés.

49.	1 guilder vert-bleu	2 50	0 10
-----	---------------------	------	------

1899. — Chiffre dans un^o ovale. Dentelés.



50.	¼ cent. lilas	0 02	0 00
51.	1 — rose-rouge	0 04	0 00
52.	2 — brun	0 06	0 01
53.	2 ½ — vert	0 08	0 00

1899. — Effigie de Wilhelmine. Dentelés.

54.	3 cent. orange	0 12	0 02
55.	5 — rose	0 12	0 00
56.	7 ½ — brun	0 20	0 04
57.	10 — gris-violet	0 25	0 00
58.	12 ½ — bleu	0 30	0 00
59.	15 — bistre-brun	0 40	0 02
60.	20 — vert	0 50	0 03
61.	22 ½ — brun et vert	0 60	0 06
62.	25 — rose et bleu	0 65	0 03
63.	50 — bronze-vert et carm.	1 20	0 04

1899. — Type de 1898. Dentelés.

64.	2 ½ guilder violet	6 20	1 20
65.	5 — lilas-rose	12 20	2 75

Timbres-Taxe

1871. — Grand chiffre dans un cercle. Dentelés.

66.	5 c. brun-rouge s/ chamois	1 20	0 25
-----	----------------------------	------	------

67. 10 c. violet sur bleu..... Neufs 1 50 Usés 0 15



1871



1881

1881. — Chiffres et valeur en noir dans un cercle. Dentelés.

68.	1	cent. bleu clair.....	0 10	0 10
69.	1½	— — — — —	0 15	0 15
70.	2½	— — — — —	0 15	* *
71.	5	— — — — —	0 25	0 05
72.	10	— — — — —	0 50	0 05
73.	12½	— — — — —	1 *	0 75
74.	15	— — — — —	0 90	0 12
75.	20	— — — — —	0 80	0 20
76.	25	— — — — —	1 10	0 10
77.	1	guld. bleu, valeur en rouge.	2 40	1 10

1894-95. — Même type. Dentelés.

78.	1	cent. outremer.....	0 04	0 04
79.	1½	— — — — —	0 04	0 04
80.	2½	— — — — —	0 08	0 05
81.	5	— — — — —	0 20	0 04
82.	10	— — — — —	0 30	0 03
83.	12½	— — — — —	0 40	0 15
84.	15	— — — — —	0 50	0 08
85.	20	— — — — —	0 60	0 20
86.	25	— — — — —	0 70	0 10

Timbres-Télégraphe.

1877. — Chiffres et valeur en noir dans un cercle. Timbres hexagonaux. Dentelés.



87.	1	cent. lilas.....	0 05	0 05
88.	3	— — — — —	0 10	0 05
89.	5	— — — — —	0 15	0 04
90.	12½	— — — — —	0 75	0 25
91.	15	— — — — —	0 40	0 05
92.	20	— — — — —	0 50	0 05
93.	30	— — — — —	0 75	0 05
94.	50	— — — — —	1 25	0 03
95.	60	— — — — —	1 60	0 05

Idem. — Valeur en rouge. Dentelés.

96.	1	guld. lilas.....	2 50	0 08
97.	2	— — — — —	5 *	0 60

PÉRAK

ÉTAT MALAIS SOUS LE PROTECTORAT ANGLAIS

Superficie : 20,720 kilomètres carrés.
Population : 329,665 habitants.

Monnaies : DOLLAR = 100 CENTS

1878. — Timbre de Malacca de 1868, avec P, croissant et étoile dans un ovale en surcharge. Dentelé.

1.	2	cents brun.....	* *	100 *
----	---	-----------------	-----	-------



1880-83

—
Timbres de Malacca de 1868-83 avec PÉRAK en surcharge. Dentelés.

2.	2	cents brun.....	0 80	1 *
3.	2	— rose.....	0 20	0 20

1883-90. — Timbres de 1883 avec PÉRAK en différents caractères et nouvelle valeur en surcharge. Dentelés.



4.	2	Cents s/ 4 c. rose.....	40 *	40 *
5.	ONE CENT PERAK	s/ 2 c. rose.....	0 25	* *
6.	PERAK ONE CENT	s/ 2 c. —.....	0 30	0 30
7.	One CENT	s/ 6 c. lilas.....	1 75	1 50
8.	Two CENTS	s/ 24 c. vert.....	1 20	0 90

1891-95. — Tigre. Dentelés.



9.	1	cent. vert.....	0 10	0 08
10.	2	— rose.....	0 15	0 15
11.	2	— orange.....	0 30	* *
12.	5	— bleu.....	0 40	0 40
13.	3	CENTS s/ 5 c. rose.....	0 30	0 30

1895. — *Tête de tigre. Dentelés.*



	Neufs	Usés
14. 1 cent. lilas et vert.....	0 10	0 08
15. 2 — — et violet-brun.....	0 15	0 10
16. 3 — — et rose.....	0 15	0 08
17. 5 — — et bistre-olive.....	0 30	» »
18. 8 — — et bleu.....	0 40	» »
19. 10 — — et orange.....	0 50	0 25
20. 25 — — et carmin.....	1 75	» »
21. 50 — — et noir.....	4 »	2 50

1895. — *Eléphants. Dentelés.*

22. 1 dollar vert et vert clair ..	7 »	» »
23. 2 — — et carmin.....	17 50	» »
24. 3 — — et bistre-olive ..	22 »	10 »
25. 5 — — et bleu.....	40 »	14 »
26. 25 — — et orange.....	100 »	» »

1899. — *Type de 1895. Dentelés.*

27. 4 cents lilas et carmin.....	1 »	» »
28. 50 — — vert et noir.....	4 »	2 50

1900. — *Timbres de 1895-99.*

avec nouvelle valeur en surcharge. Dentelés.

29. One Cent s/ 2 c. lil. et viol.-br.....	0 10	» »
30. One Cent s/ 4 c. — et carmin.....	0 15	» »
31. One Cent s/ 5 c. — et bis.-olive ..	0 20	» »
32. Three Cents s/ 8 c. — et bleu.....	0 30	» »
33. Three Cents s/ 50 c. vert et noir.....	0 40	» »
34. Three Cents s/ 1 doll. vert et vert clair	1 25	» »
35. Three Cents s/ 2 — vert et carm.	1 25	» »

Timbres de Service

1890. — *Timbres de Malacca avec P. G. S.*

(Perak Government Service) en surcharge. Dentelés.



1890



1897

36. 2 cents rose.....	0 50	» »
37. 4 — bistre.....	2 50	» »
38. 6 — lilas.....	1 75	» »
39. 8 — jaune.....	2 »	» »
40. 10 — ardoise.....	20 »	» »
41. 12 — bleu.....	30 »	30 »
42. 12 — violet-brun.....	50 »	50 »
43. 24 — vert.....	20 »	24 »

1894. — *Timbre de 1891 avec SERVICE en surcharge. Dentelés.*

44. 5 cents bleu.....	» »	0 70
-----------------------	-----	------

1897. — *Timbre de 1895 avec SERVICE en surcharge. Dentelés.*

45. 5 cents lilas et bistre-olive ..	» »	0 40
--------------------------------------	-----	------

PÉROU

RÉPUBLIQUE — AMÉRIQUE DU SUD

Président : Lopez de Romana

Superficie : 1.169.000 kilomètres carrés.

Population : 2.976.000 habitants.

Monnaies : PESO OU SOL = 5 PESETAS
= 10 DINEROS = 100 CENTAVOS

1858. — *Armoiries. Inscriptions en petites lettres. Fond de lignes ondulées.*



1858



1859

1. 1 dinero bleu.....	10 »	0 75
2. 1 peseta rose.....	15 »	5 »
3. 1/2 peso jaune.....	200 »	60 »
4. 1/2 — rose.....	» »	350 »

1859. — *Même genre. Inscriptions en grandes lettres. Cadre extérieur à double filet.*

5. 1 dinero bleu.....	12 »	1 25
6. 1 peseta rouge.....	22 »	1 75

1860. — *Même genre. Petites inscriptions. Fond de lignes en zigzag.*



1860



1862

7. 1 dinero bleu.....	1 »	0 35
8. 1 peseta rose.....	2 50	0 80

1862. — *Armoiries en relief sur fond blanc.*

9. 1 dinero rouge.....	0 75	0 15
10. 1 peseta brun.....	3 »	1 »

1866. — Couple de lamas. Cadres variés. Dentelés.



	Neufs	Usés
11. 5 cent. vert	0 50	0 20
12. 10 — rouge	0 75	0 15
13. 20 — brun	4 »	0 40

1868-73. — Armoiries en relief sur fond de couleur.

14. 1 dinero vert-jaune	0 80	0 10
15. 1 peseta jaune	5 »	0 75

1871. — Armoiries et locomotive en relief.



1871



1873

16. 5 cent. rouge	1 60	» »
-------------------------	------	-----

1873. — Lama en relief blanc. Percé en lignes en haut et en bas.

17. 2 cent. bleu	1 »	» »
------------------------	-----	-----

1874-79. — Soleil ou armoiries. Cadres variés. Dentelés.



18. 1 cent. orange	0 10	0 10
19. 1 — vert	0 30	» »
20. 2 — violet	0 30	0 25
21. 2 — carminé	0 10	» »
22. 5 — bleu	0 25	0 05
23. 10 — vert	0 04	0 04
24. 20 — carminé	0 40	0 25
25. 50 — vert (grand format) ..	0 90	1 »
26. 1 sol carmin — ..	0 60	1 50

Timbres de 1874-79. Surchargés.



1880

Avec Union postal universal Plata, Peru ou Lima dans un ovale. Dentelés.

	Neufs	Usés
27. 1 cent. vert	0 10	0 15
28. 2 — carminé	0 15	0 40
29. 5 — bleu	0 30	0 30
30. 10 — vert	0 15	» »
31. 50 — —	» »	3 »
32. 1 sol carmin	6 »	5 »

OCCUPATION CHILIENNE



1882-83

Avec les Armes du Chili. Dentelés.

33. 1 cent. orange	0 05	» »
34. 2 — violet	0 05	» »
35. 2 — carminé	0 05	» »
36. 5 — bleu	12 50	» »
37. 10 — vert	0 05	» »
38. 20 — carminé	1 »	» »

ADMINISTRATION PÉRUVIENNE



1882-83

Avec Union Postal Universal Peru dans un fer à cheval et Armes du Chili. Dentelés.

39. 1 cent. vert	0 08	0 25
40. 5 — bleu	0 08	» »
41. 50 — rose	0 40	» »
42. 1 sol bleu clair	0 50	» »



1883. — Timbres de 1874-82 surchargés d'un triangle contenant un soleil et le nom : PERU. Dentelés.

Timbres de 1874-79 (Triangle seul).

43. 1 cent. orange	0 06	0 10
44. 2 — violet	0 50	» »
45. 5 — bleu	2 50	» »
46. 10 — vert	0 10	» »

		Neufs	Usés
47.	50 cent. vert	2 50	3 »
48.	1 sol carmin	7 50	3 »

Timbres de 1880, avec :

- 1° Union Postal Universal Lima-Peru.
- 2° Un triangle en surcharge. Dentelés.

49.	1 cent. vert	0 50	» »
50.	2 — carmin	0 75	» »
51.	5 — bleu	2 »	» »
52.	50 — vert	8 »	12 »
53.	1 sol carmin	10 »	8 »



Timbres de 1882-83, avec :

- 1° Union Postal Universal Peru dans un fer à cheval.
- 2° Un triangle en surcharge. Dentelés.

54.	1 cent. vert	0 10	0 15
55.	2 — rouge	0 10	0 15
56.	5 — bleu	0 60	1 »

1883. — Armoiries en relief. Cadres variés.



57.	10 cent. bleu	3 »	» »
58.	25 — violet	R 0 15	3 »
59.	1 sol brun	R 0 15	3 50

1884. — Timbre de 1874 avec CORREOS LIMA et un soleil en surcharge. Dentelé.

60.	5 cent. bleu	0 30	0 20
-----	--------------------	------	------

1884-86. — Types de 1874-79. Dentelés.

61.	1 cent. violet	0 06	0 03
62.	2 — vert	0 10	0 04
63.	5 — orange	0 05	0 02
64.	10 — ardoise	0 10	0 02
65.	20 — bleu	0 60	0 10
66.	50 — vermillon	0 40	0 30
67.	1 sol brun-gris	0 40	0 50

1885. — Armoiries. Cadres variés.



		Neufs	Usés
68.	5 cent. gris-olive ...	R 0 15	1 »
69.	10 — gris-bleu ...	R 0 15	1 25

1885. — Effigies.



70.	5 c. bleu-gris (Grau),	R 0 15	1 »
71.	10 c. olive (Bolognesi),	R 0 15	1 25



1894

Timbres de 1874-82 avec effigie de Bernudez en surcharge noire. Dentelés.

Timbres de 1874-79.

72.	1 cent. orange	0 15	0 15
73.	1 — vert	0 08	0 10
74.	2 — violet	0 05	0 10
75.	2 — carminé	0 05	0 10
76.	5 — bleu	1 »	0 50
77.	10 — vert	0 05	0 05
78.	50 — —	0 40	» »

Timbres de 1882 (déjà surchargés du Fer à cheval).

79.	2 cent. vermillon	0 05	0 10
80.	5 — bleu	1 »	0 35
81.	50 — rose	5 »	» »
82.	1 sol bleu clair	30 »	» »



1895

Timbres commémoratifs. Allégoric. Liberté assise. Dentelés.

83.	1 cent. violet	0 20	0 20
84.	2 — vert	0 20	0 20
85.	5 — jaune	0 30	0 30
86.	10 — bleu	0 40	0 40
87.	20 — orange	0 75	0 75
88.	50 — indigo	2 »	2 »
89.	1 sol carmin	7 50	8 »

La série complète neuve : 10 francs.

1895. — Types de 1866. (Lamas). Dentelés.

	Neufs	Usés
90. 5 cent. lie-de-vin	0 35	0 10
91. 10 — orange	0 05	0 10
92. 20 — bleu	0 40	0 30

1895. — Types de 1874-79. Dentelés.

93. 1 cent. vermillon	0 08	0 08
94. 2 — bleu	0 05	0 08

1896. — Effgies en mi-corps. Cadres variés. Dentelés



95. 1 cent. bleu ciel (Manco Capac)	0 10	0 03
96. 2 — bleu — — — — —	0 10	0 03
97. 5 — indigo (Pizarre)	0 25	0 03
98. 10 — jaune — — — — —	0 50	0 04
99. 20 — orange — — — — —	0 75	0 06



100. 50 cent. rose (La Mar) 2 »	0 30
101. 1 sol rouge-orange — 3 50	0 75
102. 2 — carminé — 7 »	1 50

1897. — Timbres commémoratifs de l'inauguration du Nouvel Hôtel des Postes de Lima. Types divers. Dentelés.



103. 1 cent. bleu (vue de Pancartambo).	0 10	0 08
---	------	------



104. 2 cent. brun (Hôtel des Postes).	0 15	0 08
---------------------------------------	------	------



105. 5 cent. rose (Effgie).	0 30	0 08
-----------------------------	------	------



1897

Timbre-taxe avec **FRANQUEO**. en surcharge transversale Dentelé.

106. 1 cent. bistre	0 08	0 08
---------------------------	------	------

1898-1900. — Types de 1896. Dentelés.

107. 1 cent. vert clair	0 08	0 03
108. 2 — vermillon	0 10	0 03
109. 5 — vert	0 25	0 07
110. 10 — noir	0 40	0 05

1899. — Genre des timbres commémoratifs de 1895. Dentelés.

111. 5 soles vermillon	17 50	» »
112. 10 — bleu-vert	35 »	» »

1900. — Effgie de E. de Romana. Millésime. Dentelé.

113. 22 cent. vert et noir	1 25	0 25
----------------------------------	------	------

Timbres de Service



1889

Timbres de 1884-86 avec **GOBIERNO** dans un rectangle, en surcharge rouge. Dentelés.

	Neufs	Usés
114. 1 cent. violet	0 15	» »
115. 2 — vert	0 20	» »
110. 5 — orange	0 40	» »
117. 10 — ardoise	0 75	» »
118. 20 — bleu	1 25	» »
119. 50 — vermillon	3 »	» »
120. 1 sol brun-gris	6 »	» »

1895. — Timbres de 1894. (Effigie en surcharge) avec la même surcharge noire. Dentelés.

121. 1 cent. vert	0 20	» »
122. 2 — violet	0 40	» »
123. 2 — carminé	0 40	» »
124. 5 — bleu	1 »	» »
125. 10 — vert	0 50	» »
126. 50 — —	5 »	» »

Idem. avec fer à cheval.

127. 5 cent. bleu	0 75	» »
-------------------------	------	-----

1895. — Timbre de 1895 (Lamas) avec la même surcharge. Dentelés.

128. 5 cent. lie-de-vin	1 »	» »
129. 20 — bleu	1 75	» »

1896. — Timbres de 1896. avec la même surcharge. Dentelés.

130. 1 cent. bleu ciel	0 15	0 15
131. 10 — jaune	0 80	0 40
132. 10 — noir	0 75	0 30
133. 50 — rose	4 »	2 »

Timbres-Taxe.



1874



1879

1874
Navire et lama.
Dentelés.

134. 5 cent. rouge	0 40	0 40
135. 10 — orange	0 10	0 10
136. 20 — bleu	1 »	1 10
137. 50 — brun	1 75	2 25

1879. — Armoiries. Dentelés.

138. 1 cent. bistre-brun	0 10	0 10
--------------------------------	------	------

1881. — Timbres précédents avec Union postal Universal — Plata — Lima dans un ovale en surcharge bleue. Dentelés.

139. 1 cent. bistre-brun	1 25	» »
--------------------------------	------	-----

	Neufs	Usés
140. 5 cent. rouge	2 »	» »
141. 10 — orange	3 »	» »
142. 20 — bleu (s. rouge)	5 »	» »
143. 50 — brun	6 »	» »

1892. — Timbres-taxe de 1874-79 avec LIMA CORREOS dans un cercle en surcharge. Dentelés.



1882



1897

144. 1 cent. bistre-brun	0 50	» »
145. 5 — rouge	2 50	» »
146. 10 — orange	3 »	» »
147. 20 — bleu	5 »	» »
148. 50 — brun	8 »	» »

1883. — Timbres-taxe surchargés d'un triangle avec le nom : Péru. Dentelés.

Timbres de 1874-79.

149. 1 cent. bistre-brun	0 15	0 10
150. 5 — rouge	0 50	0 15
151. 10 — orange	1 »	0 25
152. 20 — bleu	1 50	0 60
153. 50 — brun	5 »	1 »

La série complète usée : 1 fr. 60.

Timbres de 1881 déjà surchargés. (UNION POSTAL dans un ovale) et en plus un triangle.

154. 1 cent. bistre-brun	0 75	» »
155. 5 — rouge	2 »	2 50
156. 10 — orange	2 50	1 75
157. 20 — bleu	7 50	8 »
158. 50 — brun	10 »	8 50

1897-1899. — Timbres divers avec DEFICIT en surcharge.

Timbres-poste de 1884-86. Dentelés.

159. 50 cent. vermillon	2 »	1 25
160. 1 sol brun-gris	4 »	2 50

Timbres-taxe de 1874-79. Dentelés.

161. 1 cent. bistre-brun	0 10	» »
162. 5 — rouge	0 40	0 20
163. 10 — orange	0 60	0 35
164. 20 — bleu	1 25	0 75

Type des timbres-poste de 1899. Dentelés.

165. 5 soles vert-jaune	20 »	» »
166. 10 — brun-violet	37 50	» »

Timbres provisoires émis de 1881 à 1885 pour départements ou villes.

AREQUIPA

1881. — *Armes. Papier pelure ou ordinaire. Surcharge noire en demi-cercle PROVISIONAL et millésimes 1881-82.*



1881



1883

		Neufs	Usés
167.	10 cent. bleu	1 25	3 »
168.	25 — carmin	2 »	» »

1883. — *Même genre. Surcharge ronde en bleu.*

169.	10 centavos carmin	1 »	» »
------	--------------------	-----	-----

1884. — *Timbres-poste ordinaires de 1877-84. Même surcharge en violet, rose ou noir. Dentelés.*

170.	1 cent. orange	3 »	5 »
171.	5 — bleu	1 »	1 »
172.	10 — gris	1 50	2 »
173.	20 — carmin	7 50	» »

1885. — *Timbres de 1885. Même surcharge.*

174.	5 c. gris-olive R. 0.15	1 25	» »
175.	10 c. gris-bleu	1 25	» »
176.	5 c. bleu-gris R. 0.15	1 »	» »
177.	10 c. olive R. 0.15	1 25	» »

Les timbres de 1885 (*Armes*) 5 et 10 centavos, existent également avec les surcharges Cuzco, Puno et Moquegua.

NOTA. — Nous n'avons signalé que les surcharges les plus connues, mais il existe également une grande quantité de timbres du Pérou, surchargés pour les villes : Ancash, Apurimac, Ayacucho, Chala, Chilclayo, Huacho, Moquegua, Païta, Pasco, Pisco, Piura, Puno, Yca.

Timbres-Télégraphe



1876

Armes dans un losange. Cadres variés. Dentelés.

178.	5 cent. bleu-lilas	0 15	» »
179.	20 — vert	0 40	» »
180.	50 — brun	0 20	» »

1897. — *Types divers. Dentelés.*

		Neufs	Usés
181.	4 cent. bleu-vert	0 25	0 15



182.	40 cent. carmin	2 »	0 50
183.	1 sol. vert pâle	4 »	2 »



1898

Timbres-poste avec TELEGRAFOS en surcharge. Dentelés.

184.	1 centavo vermillon	0 25	0 12
185.	2 — carminé	0 40	0 08
186.	10 — orange	0 75	0 06
187.	20 — bleu	3 »	0 70
188.	50 — vermillon	4 »	0 75
189.	1 sol brun-gris	6 »	2 »

Timbres-taxe de 1874-79 avec la même surcharge. Dentelés.

190.	1 cent. bistre-brun	0 15	0 10
191.	20 — bleu	1 75	0 75

PERSE

ROYAUME — ASIE OCCIDENTALE

Shah : Mozaffer-ed-Din.

Superficie : 1.636.000 kilomètres carrés. Population : 12.000.000 habitants.

Monnaies : TOMAN = 10 KRAN = 20 CHAHI.

1875. — *Armoiries. Lion dans un cercle.*



1875



1876

	Neufs	Usés
1. 1 chahi violet-rose	4 50	5 »
2. 2 — vert	4 »	5 »
3. 4 — bleu	3 50	4 50
4. 8 — rouge	4 »	» »

1876. — *Même type. Chiffre entre les pattes du lion.*

5. 1 chahi noir	1 »	» »
6. 2 — bleu	4 »	4 »
7. 4 — rouge	3 50	3 50
8. 8 — vert	4 »	4 »

1876. — *Même type.*

9. 2 chahi noir	» »	» »
10. 1 kran carmin	4 »	1 25
11. 4 — jaune	8 50	3 50

1876. — *Effigie de Nasser-ed-din. Noir sur fond burelé de couleur. Dentelés.*



1876



1879

12. 1 chahi lilas	0 35	0 40
13. 2 — vert	0 35	0 35
14. 5 — rose	0 35	0 15
15. 10 — bleu	0 35	0 30

1878. — *Type de 1876 (Lion).*

16. 1 kran carmin sur jaune	» »	4 »
17. 4 — bleu	10 »	5 »
18. 5 — or	» »	10 »
19. 5 — bronze	» »	30 »
20. 5 — violet	15 »	6 »
21. 1 tom. bronze s. azuré	» »	75 »

Ces timbres sont fréquemment l'objet de falsifications et surtout offerts par des levantins.

1879. — *Type de 1876 avec bordure de couleur. Dentelés.*

22. 1 chahi rouge	1 50	1 25
23. 2 — jaune	1 75	1 25
24. 5 — vert	1 25	0 30
25. 10 — violet	4 »	1 50
26. 1 kran brun	2 »	0 75
27. 5 — bleu	0 90	0 30



1881

Soleil et valeur.
Lithographiés.
Dentelés.

28. 5 cent. lilas	2 »	1 25
29. 10 — rose	1 50	0 90
30. 25 — vert	» »	6 »

1882. — *Même type. Gravés. Bordure de couleur. Dentelés.*

	Neufs	Usés
31. 5 cent. violet et lilas	0 60	0 50
32. 10 — carmin et rose	0 40	0 25
33. 25 — vert et vert foncé ...	4 »	0 25

1882. — *Effigie de Nasser-ed-din. Dentelés.*



34. 50 cent. noir, jaune et orange	4 »	0 90
35. 50 — noir et gris	2 »	1 50
36. 1 franc noir et lilas bleu	1 50	0 75
37. 5 — — et rouge	1 »	0 40
38. 10 — — jaune et rouge	1 25	1 25

1882. — *Types de 1881-82 modifiés.*

Chiffres sur fond blanc.

39. 5 chahi vert et vert foncé	0 30	0 08
40. 10 — noir, jaune et orange ..	0 75	0 35

1886. — *Timbres de 1881-82 avec OFFICIEL et nouvelle valeur en surcharge. Dentelés.*



41. 3 s. 5 ch. vert	0 40	0 25
42. 6 s. 5 ch. —	0 50	0 30
43. 6 s. 10 ch. noir, jaune et orange ..	0 60	0 40
44. 8 s. 50 c. noir et gris	1 50	1 25
45. 12 s. 50 c. —	0 75	0 60
46. 18 s. 10 ch. noir, jaune et orange ..	1 »	0 50
47. 1 T s. 5 fr. noir et rouge	4 »	1 25

NOTA. — Nos clients pourront voir qu'à partir de cette époque nous avons baissé considérablement les prix des timbres persans.

La raison en est que la Perse démontre constamment ses timbres et ne cesse de faire des émissions spéculatives.

Des stocks de papiers à timbres, les cachets pour les surcharges et les timbres

oblitérants sont fournis à profusion aux marchands persans qui fabriquent à leur aise des timbres et peuvent par conséquent les tirer en quantités. Depuis quelques années, c'est donc par millions que ces timbres, soi-disant originaux, neufs ou oblitérés, arrivent sur le marché, amenés par des courtiers levantins qui, à chaque voyage, en apportent des ballots entiers.

1885. — Lion ou effigie. Encadrements variés. Dentelés.



		Neufs	Usés
48.	1 chahi vert (Lion)	0 15	0 15
49.	2 — carmin	0 25	0 15
50.	5 — violet-bleu	0 35	0 05
51.	10 — brun (Effigie)	0 60	0 08
52.	1 Kran gris	1 »	0 04
53.	5 — lilas	6 »	0 60

1889. — Inscriptions et Lion ou effigie dans un ovale. Dentelés.



54.	1 chahi rose pâle (Lion)	0 04	0 05
55.	2 — bleu clair	0 04	0 05
56.	5 — lilas	0 04	0 04
57.	7 — brun	0 06	0 06
58.	10 — noir (Effigie)	0 05	0 05
59.	1 kran brique	0 06	0 06
60.	2 — rose	0 10	0 10
61.	5 — vert	0 10	0 10

1891. — Lion ou effigie. Dentelés.



		Neufs	Usés
62.	1 chahi noir (Lion)	0 06	0 08
63.	2 — brun	0 08	0 10
64.	5 — bleu foncé	0 05	0 04
65.	7 — gris	1 75	0 60
66.	10 — carminé	0 15	0 10
67.	14 — orange	0 25	0 25
68.	1 kran vert (Effigie)	0 25	0 05
69.	2 — orange	0 75	0 10
70.	5 — bistre-jaune	4 »	0 20

1894. — Lion dans une couronne de feuillage. Dentelés.



71.	1 chahi lilas	0 05	0 03
72.	2 — vert	0 05	0 03
73.	5 — bleu	0 06	0 02
74.	8 — brun	0 15	0 03

1894. — Effigie de Nasser-ed-din. Dentelés.

75.	10 chahi orange	0 20	0 05
76.	16 — rose terne	0 50	0 50
77.	1 kran rouge et jaune	0 15	0 10
78.	2 — bistre et bleu pâle	0 15	0 12
79.	5 — outremet et argent	0 30	0 25
80.	10 — rouge et or	0 75	0 50
81.	50 — vert et or	1 50	» »

1897. — Timbres précédents avec inscriptions persanes dans un cadre et valeur en caractères européens en surcharge. Dentelés.



82.	5 ch. s. 8 ch. brun	0 08	0 08
83.	1 kr. s. 5 k. outr. et argent	0 25	» »
84.	2 — s. 5 k. —	0 25	» »

1898. — Type de 1894 et effigie de Mozaffer-éd-din. Dentelés.



		Neufs	Usés
85.	1 chahi gris..... (Lion) ..	0 05	0 05
86.	2 — brun.....	0 05	0 05
87.	3 — violet.....	0 20	0 20
88.	4 — vermillon.....	0 20	0 15
89.	5 — jaune.....	0 08	0 02
90.	8 — orange.....	0 35	0 25
91.	10 — bleu.....	0 10	0 03
92.	12 — carminé.....	0 15	0 10
93.	16 — vert.....	0 35	0 40
94.	1 kran bleu..... (Effigie)	0 10	0 05
95.	2 — rose.....	0 25	0 15
96.	3 — jaune citron.....	0 30	0 40
97.	4 — gris.....	0 75	0 75
98.	5 — vert.....	0 30	0 25
99.	10 — orange.....	0 60	0 40
100.	50 — lilas.....	1 50	* *

1899. — Mêmes types avec ornements divers en surcharge violette. Dentelés.



101.	1 chahi gris.....	0 06	0 06
102.	2 — brun.....	0 08	0 08
103.	3 — violet.....	0 15	0 15
104.	4 — vermillon.....	0 20	* *
105.	5 — jaune.....	0 12	0 05
106.	8 — orange.....	0 20	* *
107.	10 — bleu.....	0 12	0 06
108.	12 — carminé.....	0 15	0 12
109.	16 — vert.....	0 30	* *
110.	1 kran bleu.....	0 15	* *
111.	2 — rose.....	0 25	* *
112.	3 — jaune citron.....	0 40	* *
113.	4 — gris.....	1 *	* *
114.	5 — vert.....	0 35	* *
115.	10 — orange.....	0 50	* *
116.	50 — lilas.....	1 50	* *

1899. — Types de 1898 sur papier verdâtre. Dentelés.

117.	1 chahi gris.....	0 08	0 05
118.	2 — brun.....	0 10	0 05
119.	3 — violet.....	1 *	* *
120.	4 — vermillon.....	1 *	0 75

		Neufs	Usés
121.	5 chahi jaune.....	0 15	0 02
122.	8 — orange.....	1 *	0 75
123.	10 — bleu.....	0 25	0 05
124.	12 — carmine.....	0 25	0 08
125.	16 — vert.....	1 *	0 50

1899. — Type de 1898. Effigie. Dentelés.

126.	1 kran rouge-carminé.....	0 15	0 04
127.	2 — vert foncé.....	0 30	0 15
128.	3 — lilas-rose.....	1 25	0 60
129.	4 — rouge terne.....	1 *	0 60
130.	5 — brun.....	1 25	0 50
131.	10 — indigo.....	1 50	1 *
132.	50 — brun-rouge.....	3 *	1 50

1900. — Les timbres des émissions de 1898 et 99 (du 1 au 12 chahi) portent aussi un cachet violet représentant un lion au milieu d'inscriptions.

Timbres de Service



1881

Lion en relief dans un cercle. Dentelé.

133.	1 chahi rose et vert.....	0 10	* *
134.	2 — vert et carmin.....	0 15	* *
135.	5 — bleu et orange.....	0 20	* *
136.	10 — lilas et bleu.....	0 20	* *

Ces timbres n'ont pas eu cours.

PHILIPPINES

Ancienne Colonie Espagnole de la mer des Indes

PROTECTORAT DES ÉTATS-UNIS

Superficie : 296.182 kilomètres carrés.
Population : 3.000.000 d'habitants.

Monnaies :

En 1854 : REAL = 8 1/4 CUARTOS
En 1860 : PESO FUERTE = 100 CENTIMOS
En 1863 : PESO = 8 REALES PLATA
En 1870 : ESCUDO = 100 CENTIMOS
En 1872 : PESO = 100 CENTAVOS
En 1876 : PESO = 100 CENTIMOS = 1.000 MILÉSIMAS

1854-55. — Effigie d'Isabelle II. Taille douce.



1.	5 quart. orange.....	* *	70 *
----	----------------------	-----	------

		Neufs	Usés
2.	10 quart. rose.....	» »	60 »
3.	10 — carmin.....	60 »	45 »
4.	1 real bleu ardoise.....	75 »	40 »
5.	2 — vert.....	60 »	35 »

1855. — *Même effigie. Lithographié.*

6.	5 quart. rouge.....	» »	80 »
----	---------------------	-----	------

1859. — *Même effigie, légende : CORREOS INTERIOR ; perles du cercle très détachées.*



1859



1861

7.	5 quart. rouge.....	5 »	3 »
8.	10 — rose terne.....	6 »	7 »

1861. — *Même genre, lettres grasses, perles du cercle très fines et peu apparentes.*

9.	5 quart. rouge.....	5 »	7 »
----	---------------------	-----	-----

1862. — *Même genre, petites lettres, imbriqué des angles très large.*



1862



1863

10.	5 quart. rouge pâle.....	12 »	6 »
-----	--------------------------	------	-----

1863. — *Même genre, imbriqué serré, deux points entre CORREOS et INTERIOR.*

11.	5 quart. rouge.....	3 »	4 »
12.	10 — carmin.....	12 »	» »
13.	1 real violet.....	100 »	» »
14.	2 — bleu.....	75 »	» »

1863. — *Même genre, CORREOS en haut.*



1863



1864

15.	1 real vert-olive.....	25 »	18 »
16.	1 — vert.....	12 »	8 »

1864. — *Type des timbres d'Espagne de 1864.*

		Neufs	Usés
17.	3 1/8 c. d. p. noir s/jaunâtre.....	0 90	0 50
18.	6 2/8 — vert s/rose pâle.....	1 25	1 »
19.	12 4/8 — bleu s/clair.....	3 »	1 50
20.	25 — rouge.....	4 »	3 50

Les timbres de cette série, ainsi que quelques-uns des émissions de 1854-63, ont reçu en 1869, la surcharge HABILITADO POR LA NACION.

1870. — *Effigie allégorique de l'Espagne. Dentelés.*



1870



1872

21.	5 c. de esc. bleu.....	8 »	1 50
22.	10 — vert foncé.....	0 75	0 60
23.	20 — brun.....	10 »	5 »
24.	40 — rose.....	12 »	6 »

1872. — *Effigie d'Amédée Ier. Dentelés.*

25.	12 c. de p. rose.....	3 »	1 50
26.	16 — bleu.....	12 »	» »
27.	25 — violet clair.....	1 25	1 50
28.	62 — lilas.....	3 »	3 »
29.	1 p. 25 c. brun.....	9 »	7 »

1874. — *Déesse de la Paix. Dentelés.*



1874



1875

30.	12 c. de p. lilas.....	1 25	0 90
31.	25 — bleu.....	0 25	0 60
32.	62 — rose.....	5 »	1 25
33.	1 p. 25 c. brun.....	20 »	10 »

1875. — *Effigie d'Alphonse XII. Dentelés.*

34.	2 c. de p. bleu.....	45 »	42 50
35.	2 — rose.....	0 75	0 40
36.	6 — orange.....	6 »	2 50
37.	10 — bleu.....	1 »	1 »
38.	12 — lilas.....	2 »	0 35
39.	20 — violet-noir.....	2 25	2 »
40.	25 — vert.....	0 05	0 50

1877-79. — *Même type. Dentelés.*

41.	0.0625 m. de p. lilas-gris.....	10 »	6 »
42.	25 — noir.....	0 75	0 25
43.	25 — vert.....	20 »	» »
44.	50 — lilas.....	8 »	8 »
45.	100 — vert clair.....	2 50	1 25

			Neufs	Usés
46.	100 m. d. p.	carmin	20 *	* »
47.	125 —	bleu	1 »	0 15
48.	200 —	lilas-rose	20 »	* »
49.	200 —	rose	0 15 »	5 » 3 »
50.	250 —	brun	2 25	1 »

1877. — Timbres de 1875-77 avec **HABILITADO** et nouvelle valeur en surcharge. Dentelés.



51.	12 c. p. s/ 2 c. de p. rose	8 »	6 »
52.	12 c. p. s/ 25 m. de p. noir	10 »	8 »

1877. — Timbres de 1877-79 avec **Convento universal correos habilitado** et nouvelle valeur en surcharge. Dentelés.

53.	2 c. de p. s. 25 m. vert	6 »	6 »
54.	8 c. de p. s. 100 m. carmin	0 40	3 » 1 50



1880



1886

1880. — Effigie d'Alphonse XII. Dentelés.

55.	2 c. de p. rose	0 08	0 10
56.	2 1/4 c. — brun foncé	0 25	0 10
57.	8 c. — brun	0 75	0 35

1882. — Même type. Dentelés.

58.	2 4/8 c. de p. bleu	0 12	0 08
59.	5 — bleu-gris	0 15	0 20
60.	6 2/8 — vert foncé	0 50	0 60
61.	10 — lilas-gris	0 15	0 20
62.	12 4/8 — grosille	0 15	0 15
63.	20 — bistre-olive	0 25	0 40
64.	25 — brun foncé	0 30	0 30

1886-89. — Timbres pour imprimés. Genre 1880. Légende : **FILIPAS IMPRESOS**. Dentelés.

65.	1/8 d. c. vert clair	0 05	* »
66.	1 m. d. p. rose pâle	0 05	* »
67.	2 — bleu	0 10	* »
68.	5 — brun foncé	0 10	* »

1887-88. — Type de 1882. Dentelés.

69.	50 miles. bistre-olive clair	0 25	* »
70.	1 c. de p. vert-gris	0 10	* »
71.	1 — vert-jaune	0 10	* »
72.	6 — brun-rouge	1 »	* »
73.	10 — vert	50 »	* »

1881-88. — Timbres surchargés. Dentelés.

HABILITADO PARA CORREOS
sur timbres fiscaux.



N° 74 à 77



N° 78-79

		Neufs	Usés
74.	2 4/8 cms s. 10 c. bistre	0 75	0 50
75.	2 4/8 cms s. 2 r. bleu	50 »	50 »
76.	8 cms s. 10 c. bistre	* »	* »
77.	8 cms s. 2 r. bleu	3 »	2 »

Surcharge horizontale sans valeur nouvelle.

78.	1 real vert (S. rouge)	* »	* »
79.	10 cuartos bistre (S. bleue)	* »	* »

HABILITADO CORREOS sur timbre fiscal.



N° 80



N° 81

80.	2 c. de peso s/10 c. bistre	4 »	3 »
-----	-----------------------------	-----	-----

Sur timbre-poste de 1880.

81.	2 c. de peso s. 2 1/4 br.-foncé	0 30	1 » 1 25
-----	---------------------------------	------	----------

HABILITADO PA U. POSTAL
sur timbre fiscal. (DERECHOS DE FIRMA)



N° 82



N° 83

82.	2 cms s. 200 m. vert surch. rose	0 25	2 » 3 »
-----	----------------------------------	------	---------

Sur timbre-poste de 1880.

83.	8 cms s/2 c. d. p. rose (S. verte)	2 »	1 25
-----	------------------------------------	-----	------

HABILITADO PA CORREOS

sur timbres fiscaux. (DERECHOS DE FIRMA).



Neufs Usés

- 84. Un real s/10 c. bistre 4 » 4 »
- 85. Dos Rles s/ 2 r. bleu (S. rouge) . . . 30 » 30 »
- 86. Un Real s/ 1 p. vert (S. r.) ○ 0.50 » 7 50
- 87. Un Real s/10 p. br. cl. (S. r.) ○ 0.75 » 30 »

Sur timbres fiscaux.

(DERECHO JUDICIAL)



N° 88 à 91



N° 92 à 94

- 88. Un Real s/10 c. bistre (S. noire). . . . 3 » 3 »
- 89. Un Real s/12 4/8 c. de p. bleu 4 » 3 »
- 90. 16 Cuartos s/2 r. bleu (S. jaune) . . . 6 » 6 »
- 91. 6 2/8 s/12 4/8 bleu (S. rouge) 2 50 3 50

Sur timbres-télégraphe.

- 92. 20 c. s/ 250 m. bleu (S. noire) . . . » » »
- 93. Dos Rles s/ 250 m. bl. (S. r.) ○ 0.60 4 » 3 »
- 94. Un Real (en rouge) et 20 cts (en n.) sur 250 m. bleu. ○ 1.50 20 » 20 »

Sur timbres-poste de 1880-82.

- 95. Un Real s/2 c. de p. rose 3 50 3 »
- 96. Un Real s/5 c. de p. bl.-gr. ○ 0.15 8 » 4 »
- 97. Un Real s/8 c. de p. brun ○ 0.50 10 » 7 »
- 98. Dos Rles s/2 4/8 c. de p. bl. ○ 0.15 4 » 2 »
- 99. 20 Cmos s/8 c. de p. brun 6 » 6 »
- 100. 8 c. s/1 r. vert s/2 c. de p. rose. 25 » »
- 101. 10 Cts s/2 c. de p. rose 4 » 3 50
- 102. 16 — s/2 4/8 c. bleu 3 » 3 »

Habilitado U. Postal

Sur timbres-poste de 1882.



N° 103-104



N° 105

- 103. Un Cent. s/2 4/8 c. de p. bl. (S. r.) ○ 20 0 40
- 104. 10 Cents s/2 4/8 c. de p. bleu ○ 50 1 »

Habilitado Union Gral Postal

Sur timbre-poste de 1882.

- 105. 8 Cent s/2 4/8 c. de p. bleu. Neufs Usés
o 15 o 20

Habilitado para Comunicaciones en rouge.

Sur timbre-télégraphe.



N° 106



N° 107 à 111

- 106. 2 4/8 Cmos s/1 c. de p. bist-olive o 60 o 75

Sur timbres-poste de 1882-88.

- 107. 2 4/8 Cmos s/1/8 de c. vert clair. o 10 o 15
- 108. 2 4/8 Cmos s/50 m. bist-olive clair 1 50 1 50
- 109. 2 4/8 Cmos s/1 c. de p. vert-gris. o 40 o 40
- 110. 2 4/8 Cmos s/5 c. de p. bleu-gris. o 75 o 75
- 111. 2 4/8 Cmos s/10 c. de p. vert. o 30 o 40

Sur timbres fiscaux

- 112. 2 4/8 Cmos s/ 20 c. de p. brun 6 » 6 »
- 113. 2 4/8 Cmos s/200 m. vert. 3 » 4 »

Timbres-poste et télégraphe transformés en timbres fiscaux au moyen de la surcharge Recargo de Consumos et servant provisoirement comme timbres-poste.

Sur timbres-poste.

- 114. 0 02 4/8 s. 1/8 c. vert clair o 10 » »
- 115. 0 02 4/8 s. 50 m. bist-olive cl. o 20 » »
- 116. 0 02 4/8 s. 1 c. vert-gris o 15 » »
- 117. 0 02 4/8 s. 2 c. rose o 15 » »
- 118. 0 02 4/8 s. 2 4/8 c. bleu-gris o 15 » »
- 119. 0 02 4/8 s. 5 c. bleu-gris o 15 » »
- 120. 0 02 4/8 s. 12 4/8 c. groseille » » » »

Sur timbres-télégraphe

- 121. 2 4/8 c. s. 1 c. bistre-olive o 60 » »
- 122. 2 4/8 c. s. 2 c. carmin o 40 » »
- 123. 2 4/8 c. s. 2 4/8 c. brun clair o 15 » »
- 124. 2 4/8 c. s. 5 c. bleu o 15 » »
- 125. 2 4/8 c. s. 10 c. lilas » » » »
- 126. 2 4/8 c. s. 10 c. vert o 15 » »
- 127. 2 4/8 c. s. 20 c. lilas o 30 » »

1889. — Effigie d'Alphonse XIII. Dentelés.

- 128. 2 c. de p. carmin o 05 o 10
- 129. 2 4/8 — bleu o 06 o 10
- 130. 5 — bleu foncé o 30 o 30
- 131. 8 — vert-jaune o 15 o 30
- 132. 10 — vert-bleu o 50 o 75
- 133. 12 4/8 — vert o 20 o 20



		Neufs	Usés
134.	20 c. de p. rose.....	2 »	1 50
135.	25 — brun.....	0 60	0 75

1890. — *Même effigie. Timbres pour imprimés. (Impresos). Dentelés.*

136.	1/8 de c. violet-noir.....	0 04	» »
137.	1 m. d. p. —.....	0 04	» »
138.	2 — —.....	0 05	» »
139.	5 — —.....	0 08	» »

1891-92. — *Type de 1890. Dentelés.*

140.	2 c. d. p. violet-gris.....	0 05	0 10
141.	5 — gris-olive.....	0 25	» »
142.	8 — bleu.....	0 30	0 30
143.	10 — rose.....	0 10	0 15
144.	15 — brun rouge.....	0 30	0 40
145.	20 — rouge clair.....	0 50	» »
146.	25 — bleu-gris.....	0 50	0 60

1892. — *Même type. Dentelés.*

147.	6 c. d. p. brun-lilas clair ..	0 15	» »
148.	10 — rose.....	0 15	» »
149.	20 — bistre-brun.....	0 50	0 75

1892. — *Timbres pour imprimés. (Impresos). Même type. Dentelés.*

150.	1/8 d. c. vert-bleu.....	0 15	» »
151.	1 m. d. p. —.....	0 15	» »
152.	2 — —.....	0 60	» »
153.	5 — —.....	15 »	» »

1893. — *Même type. Dentelés.*

154.	1 c. de p. violet-brun.....	0 35	» »
155.	2 4/8 — gris-olive.....	0 05	» »

1894. — *Même type. Timbres pour imprimés. (Impresos). Dentelés.*

156.	1/8 de c. brun-rouge.....	0 03	» »
157.	1 m. d. p. gris-olive.....	0 06	» »
158.	2 — —.....	0 08	» »
159.	5 — —.....	0 08	» »

1894. — *Même type. Dentelés.*

160.	1 c. d. p. rose vif.....	0 75	» »
161.	2 — brun-bistre.....	0 08	0 10
162.	2 — carminé.....	0 05	0 05
163.	5 — vert-émeraude.....	0 15	» »
164.	6 — rouge clair.....	0 15	» »
165.	8 — brun-rouge.....	0 15	0 15
166.	10 — bistre-brun.....	0 15	0 15
167.	12 4/8 — saumon.....	0 15	» »
168.	15 — rose.....	0 25	0 40
169.	20 — violet-brun.....	0 50	0 60

1896. — *Même type. Timbres pour imprimés. (Impresos). Dentelés.*

170.	1/8 de c. bleu.....	0 03	» »
------	---------------------	------	-----

		Neufs	Usés
171.	1 m. d. p. bleu clair.....	0 04	» »
172.	2 — brun foncé.....	0 08	» »
173.	5 — vert-bleu.....	0 10	» »

1896. — *Même type. Dentelés.*

174.	1 c. d. p. vert-émeraude ..	0 40	» »
175.	2 — bleu.....	0 05	0 10
176.	5 — brun foncé.....	0 40	» »
177.	6 — rose.....	0 50	» »
178.	15 — vert-bleu.....	0 35	» »
179.	20 — orange.....	0 40	» »

1897. — *Même type. Dentelés.*

180.	40 c. d. p. violet foncé....	2 »	» »
181.	80 — carminé.....	4 »	» »



1898

Timbres antérieurs avec Habilitado Correos Para 1897, en surcharge. Dentelés.

182.	5 c. s/ 5 c. d. p. vert-émeraude.	0 60	» »
183.	15 — 15 — rose.....	1 25	» »
184.	15 — 15 — brun-rouge ..	2 »	» »
185.	20 — 20 — violet-brun.....	7 50	» »
186.	20 — 20 — bistre-brun.....	4 »	» »
187.	20 — 25 — brun.....	10 »	» »

Timbre de 1882 avec la même surcharge. Dentelé.

188.	5 c. s/ 5 c. d. p. bleu-gris ..	2 50	» »
------	---------------------------------	------	-----



1898

Nouvelle effigie d'Alphonse XIII. Dentelés.

189.	1 m. d. p. brun-rouge.....	0 05	» »
190.	2 — —.....	0 05	» »
191.	3 — —.....	0 05	» »
192.	4 — —.....	0 40	» »
193.	5 — —.....	0 08	» »

1898. — *Même type. Dentelés.*

194.	1 c. d. p. violet foncé.....	0 10	0 10
195.	2 — vert-bleu.....	0 20	» »
196.	3 — brun-violet.....	0 05	» »
197.	4 — orange.....	1 50	» »
198.	5 — rose.....	0 30	0 30
199.	6 — bleu.....	1 »	» »
200.	8 — brun-noir.....	0 30	0 30
201.	10 — vermillon.....	0 75	0 40
202.	15 — gris-olive.....	0 70	» »
203.	20 — lic de vin.....	1 »	0 60
204.	40 — violet.....	1 25	» »
205.	60 — noir.....	2 »	» »
206.	80 — chocolat.....	2 50	» »
207.	1 peso vert clair.....	3 »	» »
208.	2 — bleu foncé.....	6 »	» »

La série complète neuve : 20 francs.

Timbres-Télégraphe

1874. — *Armoiries. Dentelé.*

		Neufs	Usés
209.	1 p. 25 c. lilas.....	4 »	4 »



1874



1876

1876. — *Effigie d'Alphonse XII. Dentelé.*

210.	250 m. de p. brun	1 »	○ 25
------	-------------------------	-----	------

1880-81. — *Même effigie. Genre des timbres-poste de 1880. TELEGRAFOS en haut. Dentelés.*

211.	25 c. de p. bleu	1 »	○ 25
212.	1 peso brun	2 »	○ 20
213.	2 — vert.	2 50	○ 30
214.	5 — gris-bleu	5 »	○ 15
215.	10 — carminé	10 »	○ 35

1882. — *Type de 1876. Dentelé.*

216.	25 m. de p. bleu ciel	2 »	○ 12
------	-----------------------------	-----	------

TIMBRES SURCHARGÉS. — *Dentelés.*

HABILITADO PARA TELEGRAFOS sur timbre fiscal.



N° 217



N° 218

217.	2 reales bleu	15 »	3 »
------	---------------------	------	-----

HABILITADO TELEGRAMAS SUBMARINOS

sur timbre-poste de 1882

218.	1 peso s. 2 4/8 bleu	6 »	○ 15
------	----------------------------	-----	------

HABILITADO TELEGRAFOS sur timbre-poste de 2 4/8 bleu de 1882.

219.	1 cent. bleu.....	0 15	○ 15
220.	2 4/8 c. —	0 15	» »
221.	5 c. —	0 35	○ 35



		Neufs	Usés
222.	10 cent. bleu.....	0 50	0 50
223.	20 —	1 »	0 60
224.	25 — s/25 c. de p. brun..	2 »	1 »

1886-88. *Type des timbres-poste de 1880-81. Telegrafos en haut. Dentelés.*

225.	1 c. d. p. bistre-olive ..	0 08	» »
226.	2 — carmin	1 »	» »
227.	2 4/8 — brun clair	0 10	» »
228.	5 — bleu	0 25	» »
229.	10 — vert.	2 »	» »
230.	10 — lilas	0 25	» »
231.	20 —	0 30	» »
232.	25 — gris-vert.	0 15	0 15
233.	2 pesos bistre	4 »	0 75
234.	5 — vert-jaune	0 75	» »
235.	10 — bleu	12 »	2 »

1888. — *Idem. Dentelés.*

236.	1 peso rose-rouge	1 »	» »
237.	2 — carmin	0 90	» »
238.	5 — vert	» »	1 50
239.	10 — brun	2 50	2 »

1890. — *Armoiries. Telegrafos en haut. Dentelés.*



1890



1892

240.	1 c. d. p. vert clair	0 15	» »
241.	2 4/8 — brun-violet	0 25	» »
242.	5 — carmin	0 75	» »
243.	10 — brun	1 25	» »
244.	12 4/8 — carmine	0 70	» »
245.	20 — bleu	0 40	» »
246.	25 — bistre	1 »	» »
247.	1 peso gris-vert.	0 50	» »
248.	2 — brun-jaune	6 »	1 50
249.	5 — vert-jaune	0 60	» »
250.	5 — bleu ciel	10 »	2 »
251.	10 — violet foncé	2 50	2 50

1892. — *Même type.*

Légende : **Filip^o Telegrafos. Dentelés.**

252.	1 c. d. p. rose	0 15	» »
253.	2 4/8 — bleu	0 08	» »
254.	5 — vert-gris	0 15	» »
255.	10 — vert-jaune	0 75	» »

			Neufs	Usés
256.	12 4/8	c. d. p.	brun	0 30 » »
257.	20	—	brun-rouge ..	0 40 » »
258.	25	—	vert	0 25 » »
259.	1	peso	orange	0 50 » »
260.	2	—	gris-bistre ...	1 » 1 »
261.	5	—	violet	1 50 1 50
262.	10	—	rouge-orange..	2 » 2 »

1894. — Même type. Dentelés.

263.	1	c. d. p.	brun-jaune ..	0 15 » »
264.	2 4/8	—	brun-rouge ..	0 20 » »
265.	5	—	brique	0 80 » »
266.	10	—	indigo	0 40 » »
267.	12 4/8	—	vert	1 » » »
268.	20	—	violet	2 » » »
269.	25	—	carminé	2 » » »
270.	1	peso	violet-noir...	2 50 » »
271.	2	—	bleu clair	4 » » »
272.	5	—	vert-jaune ...	4 » 4 »
273.	10	—	brun-violet ..	5 » 5 »

1896. — Même type. Dentelés.

274.	1	c. d. p.	gris-bistre...	0 05 » »
275.	2 4/8	—	vert	0 12 » »
276.	5	—	brun foncé ...	0 15 0 15
277.	10	—	carmin	0 50 » »
278.	12 4/8	—	brun clair ...	0 35 0 30
279.	20	—	orange	2 » » »
280.	25	—	violet	2 » » »
281.	1	peso	bleu	2 » 1 »
282.	2	—	carmin	4 » 1 »
283.	5	—	rose	4 » 2 50
284.	10	—	bleu	4 » 6 »

1897. — Timbre-télégraphe de 1894 avec **HABILITADO TELEGRAFOS PARA 1897** dans un cadre. Dentelé.

285.	20	c. d. p.	violet	0 60 » »
------	----	----------	--------------	----------

OCCUPATION AMÉRICAINE

1899. — Timbres des Etats-Unis de 1894-98 avec **PHILIPPINES** en surcharge oblique. Dentelés.



Taxe

286.	1 cent.	vert	0 08	0 10
287.	2	—	carmin	0 15 0 15
288.	3	—	violet	0 25 0 25
289.	4	—	brun-rouge ..	0 30 » »
290.	5	—	bleu	0 50 0 12
291.	6	—	brun-rose ...	0 50 0 50
292.	10	—	brun clair ...	0 75 0 25
293.	15	—	olive	1 25 0 60
294.	50	—	orange	3 50 1 50
295.	1 doll.	noir	9 » » »	» » » »
296.	2	—	bleu	» » » »
297.	5	—	vert foncé ...	» » » »

Timbres-Taxe.

1899. — Timbres-taxe des Etats-Unis de 1894 avec la même surcharge. Dentelés.

			Neufs	Usés
298.	1 cent.	carmin	0 10 » »	» »
299.	2	—	0 15 » »	» »
300.	3	—	0 25 » »	» »
301.	5	—	0 40 » »	» »
302.	10	—	0 70 » »	» »
303.	20	—	2 » » »	» »
304.	50	—	3 25 » »	» »

POLOGNE

PROVINCE RUSSE — EUROPE

Superficie : 127.319 kilomètres carrés.
Population : 11.168.276 habitants.

Monnaies : ROUBLE = 100 KOPECKS



1860

Armoiries.
Dentelés.

1.	10 kop.	bleu et rose	12 » » »
----	---------	--------------------	----------

PONTA DELGADA

POSSESSION PORTUGAISE DE L'AFRIQUE

District des Açores comprenant l'île de Sao-Miguel.

Monnaies : PORTUGAISES

1892. — Effigie de Don Carlos 1^{er}. Dentelés.



1892



1897

1.	5 reis	jaune	0 10	0 10
2.	10	—	lilas	0 15 0 15
3.	15	—	brun	0 25 0 25
4.	20	—	violet	0 30 0 30
5.	25	—	vert	0 30 0 08
6.	50	—	bleu	0 60 » »
7.	75	—	carmin	1 » 1 »
8.	80	—	vert-jaune ..	1 25 1 25
9.	100	—	brun sur jaune	1 25 0 90
10.	150	—	carmin — rose	2 » 2 »
11.	200	—	bleu	2 50 2 50
12.	300	—	— saumon ..	3 50 3 50

1897. — Effigie de Don Carlos 1^{er}.
Nom et chiffre de la valeur en noir. Dentelés.

13.	2 1/2 reis	gris	0 03	0 03
-----	------------	------------	------	------

	Neufs	Usés
14. 5 reis orange	0 04	0 04
15. 10 — vert-jaune	0 08	0 08
16. 15 — chocolat	0 20	0 15
17. 20 — lilas	0 15	0 15
18. 25 — vert-bleu	0 20	0 08
19. 50 — bleu	0 35	» »
20. 75 — rose	0 75	» »
21. 80 — violet	0 80	» »
22. 100 — bleu sur bleu pâle	0 70	» »
23. 150 — brun — jaune	1 10	» »
24. 200 — violet — lilas	1 40	» »
25. 300 — bleu — rose	2 »	» »
26. 500 — noir — bleu	3 25	» »

1898-99. — Même type. Dentelés.

27. 15 reis vert	0 10	» »
28. 25 — carmin	0 15	0 05
29. 65 — bleu-vert	0 50	» »
30. 115 — saumon sur chair	0 75	» »
31. 130 — brun — jaune	0 90	» »
32. 180 — gris — rose	1 25	» »

PORT-LAGOS

TURQUIE

BUREAU FRANÇAIS



1893

Timbres de France de 1876-90, avec **Port-Lagos** en surcharge. Dentelés.

1. 5 cent. vert	0 30	» »
2. 10 — noir sur violet	0 75	» »
3. 15 — bleu	1 50	» »
4. 1 pl. s. 25 c. noir sur rose	0 75	» »
5. 2 pl. s. 50 c. rose	2 »	» »
6. 4 pl. s. 1 fr. olive	3 »	» »

PORT-SAID

EGYPTE

BUREAU FRANÇAIS

1899. — Timbres de France, de 1876-77 avec **PORT-SAID** en surcharge. Dentelés.



1. 1 cent. noir sur azuré	0 05	» »
2. 2 — brun	0 08	0 08
3. 3 — gris	0 08	0 08
4. 4 — brun sur azuré	0 10	» »
5. 5 — vert-jaune	0 12	» »
6. 10 — noir sur violet	0 20	» »
7. 15 — bleu	0 25	» »

	Neufs	Usés
8. 20 cent. rouge sur vert	0 40	» »
9. 25 — noir sur rose	0 40	0 15
10. 30 — brun	0 50	» »
11. 40 — rouge	0 60	» »
12. 50 — rose	0 75	» »
13. 1 franc olive	1 50	» »
14. 2 — brun sur azuré	3 »	» »
15. 5 — violet	7 50	» »

1899. — Timbre de 1899 avec **VINGT-CINQ** en surcharge rouge. Dentelé.

16. **VINGT-CINQ** s/10 c. noir s/ viol. » » 10 »

PORTO-RICO

ANCIENNE POSSESSION ESPAGNOLE DE L'AMÉRIQUE CENTRALE, APPARTENANT AUJOURD'HUI AUX ÉTATS-UNIS.

Superficie : 9.314 kilomètres carrés.

Population : 806.708 habitants.

Monnaies :

PESO=5 PESETAS=100 CENTAVOS=1000 MILLESIMAS

1873. — Timbres de Cuba de 1873 avec un paraphe en surcharge noire. Dentelés.



1873



1874

1. 25 c. d. p. lilas	0 12	» »	0 25
2. 50 — brun	0 50	» »	1 »
3. 1 peseta —	» »	» »	2 50

1874. — Timbre de Cuba de 1874, avec deux paraphes en surcharge. Dentelé.

4. 25 c. d. p. bleu 0 12 | 2 » | 0 30 |

1875. — Timbres de Cuba de 1875 avec deux paraphes. Dentelés.



1875



1876

5. 25 c. d. p. bleu	O. P. 0 10	» »	0 20
6. 50 — vert	O. P. 0 30	4 »	1 »
7. 1 peseta brun	» »	» »	2 50

1876. — Timbres de Cuba de 1876 avec deux paraphe.

Dentelés.

	Neufs	Usés
8. 25 c. d. p. violet	1 »	0 15
9. 50 — bleu	2 50	0 60
10. 1 peseta noir	5 »	2 25

1876. — Timbres de Cuba de 1876 avec trois paraphe en surcharge. Dentelés.



1876



1877

11. 25 c. d. p. violet	2 50	0 20
12. 1 peseta noir	» »	2 75

1877. — Effigie d'Alphonse XII avec millésime 1877.

Dentelés.

13. 5 c. d. peseta brun	1 50	2 »
14. 10 — rose	3 »	» »
15. 15 — vert	» »	4 »
16. 25 — bleu	0 60	0 15
17. 50 — brun-bistre	2 50	1 »

1878. — Même type avec millésime 1878. Dentelés.

18. 5 c. d. peseta bistre-gris	7 50	6 »
19. 10 — brun	45 »	» »
20. 25 — vert foncé	0 60	0 15
21. 50 — bleu ciel	1 50	0 35
22. 1 peseta brun-bistre	6 »	2 50

1879. — Même type avec millésime 1879.

Dentelés.

23. 5 c. d. peseta lie de vin	2 50	2 »
24. 10 — brun foncé	3 »	3 »
25. 15 — vert-noir	4 »	4 »
26. 25 — bleu	0 50	0 15
27. 50 — vert	0 75	0 40
28. 1 peseta gris-lilas	5 »	2 50

1880. — Effigie d'Alphonse XII avec millésime 1880.

Dentelés.



1880



1882

29. 1/4 c. d. peseta vert-bleu	8 »	» »
30. 1/2 — rose	1 50	» »
31. 1 — mauve	3 50	» »
32. 2 — gris	2 50	» »

Neufs Usés

33. 3 c. d. peseta jaune	2 50	» »
34. 4 — noir	2 25	» »
35. 5 — vert-gris	0 40	0 50
36. 10 — rose	0 90	0 75
37. 15 — brun-rouge	3 »	1 50
38. 25 — bleu-gris	0 75	0 15
39. 40 — gris	3 »	0 60
40. 50 — brun	3 »	1 »
41. 1 peseta olive	6 »	3 50

1881. — Même type avec millésime 1881.

Dentelés.

42. 1/2 mil. de peso carmin	0 12	» »
43. 1 — violet	0 15	» »
44. 2 — rose	0 15	» »
45. 4 — vert	0 30	» »
46. 6 — lilas	0 40	» »
47. 8 — bleu	0 60	» »
48. 1 cent de p. vert-gris	0 40	» »
49. 2 — rose	0 60	» »
50. 3 — brun-noir	1 25	» »
51. 5 — lilas-bleu	0 90	0 10
52. 8 — brun	1 50	0 40
53. 10 — ardoise	3 50	» »
54. 20 — bistre-olive	6 »	2 50

1882. — Même type, sans millésime. Dentelés.

55. 1/2 mil. de peso rose pâle	0 05	0 10
56. 1 — carminé	0 08	0 10
57. 2 — violet	0 06	0 06
58. 4 — lilas	0 10	0 10
59. 6 — brun clair	0 10	0 10
60. 8 — vert	0 10	0 15
61. 1 cent. de peso vert foncé	0 10	0 08
62. 2 — carmin	0 30	0 08
63. 3 — jaune	0 30	0 25
64. 5 — bleu ciel	1 »	0 04
65. 8 — brun-noir	0 60	0 08
66. 10 — vert-bleu	1 10	0 10
67. 20 — gris-lilas	3 »	0 15
68. 40 — bleu	7 »	1 »
69. 80 — bistre-vert	» »	2 50

1884. — Même type. Dentelés.

70. 1/2 mil. de peso carminé	0 03	0 05
71. 1 — rose pâle	0 05	0 06
72. 3 cent. de peso brun	0 30	0 15

Erreurs (Dans la feuille de 3 cent.)

73. 8 cent. de peso jaune	» »	» »
74. 8 — brun clair	5 »	6 »



1890

Effigie d'Alphonse XIII. Dentelés.

75. 1/2 mil. de peso noir	0 15	0 15
76. 1 — vert-bleu	0 15	» »
77. 2 — carminé clair	0 10	0 10
78. 4 — gris-vert	2 »	» »
79. 6 — brun-noir	7 »	» »
80. 8 — bistre-vert	25 »	» »
81. 1 cent. de peso brun-rouge	0 10	0 10

			Neufs	Usés
82.	2 cent.	de peso violet foncé	0 15	0 15
83.	3	— bleu	» »	0 20
84.	5	— violet-brun	» »	0 10
85.	8	— bleu clair	» »	0 30
86.	10	— rose	1 50	0 50
87.	20	— rouge pâle	2 »	0 75
88.	40	— orange	15 »	5 »
89.	80	— vert-jaune	60 »	60 »

1891. — Même type. Dentelés.

90.	1/2 mil.	de peso gris-vert	0 02	0 02
91.	1	— violet foncé	0 03	0 04
92.	2	— brun-violet	0 03	0 05
93.	4	— bleu	0 06	0 08
94.	6	— rose pâle	0 08	0 10
95.	8	— vert-jaune	0 10	0 12
96.	1 cent.	de peso vert foncé	0 15	0 15
97.	2	— brun-rouge	0 08	0 10
98.	3	— rouge pâle	0 15	0 05
99.	5	— vert clair	0 10	0 08
100.	8	— brun foncé	0 15	0 10
101.	10	— rose-lilas	0 20	0 25
102.	20	— violet	0 50	0 50
103.	40	— indigo	1 50	1 »
104.	80	— orange	4 »	2 50

1893. — Timbre jubilaire, (débarquement de Christophe Colomb). Dentelés.



105.	3 cent.	de peso vert foncé	2 50	2 50
------	---------	--------------------	------	------

1893-94. — Type de 1890. Dentelés.

106.	1/2 mil.	de peso br.-carminé	0 01	0 03
107.	1	— bleu	0 02	0 05
108.	2	— rouge pâle	0 05	0 08
109.	4	— brun clair	0 10	0 15
110.	1 cent.	de peso brun-violet	0 10	0 10
111.	2	— violet	0 15	0 15
112.	3	— gris-vert	0 20	0 10
113.	4	— indigo	0 10	0 15
114.	6	— rouge-orange	0 06	0 10
115.	8	— violet foncé	0 25	0 25
116.	20	— rose	0 50	0 25
117.	40	— carminé	1 »	1 25

1896-97. — Même type. Dentelés.

118.	1/2 mil.	de peso violet foncé	0 02	0 03
119.	1	— lilas-brun	0 03	0 05
120.	2	— vert-jaune	0 03	0 06
121.	4	— vert-bleu	0 10	0 10
122.	1 cent.	de peso carmin	0 05	0 05
123.	2	— brun-rouge	0 05	0 05
124.	3	— bleu	0 25	0 10
125.	4	— brun-noir	0 15	0 15
126.	5	— bleu	0 10	0 10
127.	6	— violet	0 10	0 10
128.	8	— rose	0 25	0 20
129.	20	— gris-olive	0 50	0 50
130.	40	— saumon	1 25	1 25
131.	80	— noir	» »	7 50

1897. — Même type. Dentelés.

132.	3 c.	de peso brun clair	0 15	0 05
------	------	--------------------	------	------



1898

Effigie d'Alphonse XIII. Dentelés.

133.	1 mil.	de peso brun-rouge	0 05	0 05
134.	2	—	0 08	0 08
135.	3	—	0 10	0 10
136.	4	—	1 25	1 »
137.	5	—	0 10	0 10
138.	1 cent.	de peso violet foncé	0 15	» »
139.	2	— vert-bleu	0 10	0 10
140.	3	— brun-noir	0 05	0 05
141.	4	— orange	4 »	4 »
142.	5	— rose	0 15	0 15
143.	6	— bleu	0 15	0 15
144.	8	— brun foncé	0 35	0 35
145.	10	— vermillon	0 35	0 35
146.	15	— gris-olive	0 50	0 75
147.	20	— lie de vin	1 »	» »
148.	40	— violet	1 25	1 25
149.	60	— noir	1 75	» »
150.	80	— chocolat	2 50	» »
151.	1 peso	vert pâle	» »	» »
152.	2	— bleu foncé	» »	» »

La série complète : 30 francs.

1898. — Type de 1890, avec IMPUESTO DE GUERRA en surcharge. Dentelés.

153.	2 c. d. p.	viol.-foncé (Em. 1890) s. viol.	0 10	0 10
154.	2 c. d. p.	br.-rouge (Em. 1891) —	0 10	0 10
155.	2 c. d. p.	violet (Em. 1893) —	0 10	» »



1898



1898

156.	5 c. d. p.	vert clair (Em. 1891) s. viol.	0 10	0 15
157.	5 c. d. p.	— (Em. 1891) s. noire	0 40	» »

1898. — Timbres même type, même surcharge avec nouvelle valeur en plus. Dentelés.

158.	2 c. de peso	s/5c. vert clair (Em. 1891) surcharge noire	0 50	» »
159.	2 c. de peso	s. 5c. vert clair (Em. 1891) surcharge rouge	0 15	» »
160.	2 ctvs	s/2 m. rouge pâle (Em. 1893) surcharge violette	0 10	0 15
161.	2 ctvs	s/2 m. rouge pâle (Em. 1893) surcharge rose	1 50	» »
162.	2 ctvs	s/ 5 c. vert clair (Em. 1891) surcharge violette	1 »	» »

	Neufs	Usés
163. 3 ctvs sur 10 c. rose (Em. 1890) surcharge noire.....	4	» »
164. 4 ctvs s/20 c. rouge pâle (Em. 1890) surcharge noire.....	4	» »
165. 5 ctvs s/1 m. violet foncé (Em. 1891) surcharge rouge.....	0 10	» »
166. 5 ctvs s/1 m. bleu (Em. 1893) surcharge rouge.....	0 15	» »
167. 5 ctvs s/2 m. carm. clair (Em. 1890) surcharge rouge.....	»	» »



1898.

Même type, avec
**HABILITADO
PARA 1898 Y 99**
en surcharge noire, rose
ou violette. Dentelés.

168. 1/2 mil. d. p. viol. foncé.....	»	»	»
169. 1 — lilas-brun.....	0 05	»	»
170. 2 — vert-jaune.....	0 04	»	»
171. 4 — vert-bleu.....	0 08	»	»
172. 1 c. de p. carmin.....	0 08	»	»
173. 2 — brun-rouge.....	0 10	»	»
174. 3 — bleu foncé.....	5	»	»
175. 3 — brun clair.....	0 15	»	»
176. 4 — brun-noir.....	0 20	»	»
177. 4 — indigo.....	5	»	»
178. 5 — bleu.....	0 15	»	»
179. 5 — vert clair.....	2 50	»	»
180. 6 — violet.....	0 20	»	»
181. 8 — rose.....	0 30	»	»
182. 20 — gris-olive.....	0 75	»	»
183. 40 — saumon.....	2	»	»
184. 80 — noir.....	»	»	»

Occupation américaine



1899

Timbres des États-Unis
de 1894-98 avec
PORTO-RICO
en surcharge.
Dentelés.

185. 1 cent. vert.....	0 15	0 08
186. 2 — carmin.....	0 25	0 08
187. 5 — bleu.....	0 50	0 20
188. 8 — violet-brun.....	0 75	0 50
189. 10 — brun clair.....	0 75	0 40

1900. — Idem. Surcharge orthographique :
PUERTO-RICO. Dentelés.

190. 1 cent. vert.....	0 10	0 10
191. 2 — carmin.....	0 20	0 10

Timbres-Taxe

1899. — Timbres-taxe des États-Unis de 1894
surchargés **PORTO-RICO** en noir. Dentelés.

192. 1 cent. carmin.....	1	»	0 40
193. 2 — —.....	1 50	0 30	
194. 10 — —.....	3 50	1 25	

Timbres-Télégraphe

1871. — Armoiries surmontées d'une couronne
royale. Millésime. Dentelés.



1871



1874

	Neufs	Usés
195. 2 pesetas lilas.....	4	» »
196. 4 — bistre.....	6	» »

1872. — Couronne royale. Millésime. Ecu de Savoie,
(croix au centre.) Dentelés.

197. 2 pesetas bleu.....	3	»	2 50
198. 4 — vert.....	4	»	3 50

1873. — Même type. Millésime. Dentelés.

199. 2 pesetas bleu.....	2	»	2 »
200. 4 — violet.....	5	»	» »

1874. — Même type. Couronne murale.
Millésime. Dentelés.

201. 2 pesetas vert.....	4	»	» »
202. 4 — carmin.....	5	»	» »

1875. — Armoiries. Sans millésime. Dentelés.



1876



1877

203. 2 pesetas noir.....	2 50	3	»
204. 4 — brun.....	4	»	» »

1876. — Éthgie d'Alphonse XII. Millésime.
Dentelés.

205. 2 pesetas bleu.....	2	»	» »
206. 4 — jaune.....	2 50	»	» »
207. 4 — rose.....	1 50	»	» »

Idem. Surchargé d'un paraphe. Dentelé.

208. 2 pesetas bleu.....	20	»	» »
--------------------------	----	---	-----

1877. — Armes. Millésime. Dentelés.



1878



1880

		Neufs	Usés
209.	2 pesetas vert	3 »	» »
210.	4 — brun	3 »	» »

1878. — *Même type. Dentelés.*

211.	2 pesetas bleu	2 »	» »
212.	4 — vert	3 »	» »

1879. — *Même type. Dentelés.*

213.	2 pesetas rose	1 25	» »
214.	4 — gris	3 »	» »

1880. — *Même type. Dentelés.*

215.	2 pesetas gris	2 50	» »
216.	4 — rose	5 »	» »

1881. — *Même type. Dentelés.*

217.	40 c. d. p. rose	2 50	» »
218.	80 — gris	5 »	» »

PORTUGAL

Roi : Don Carlos I^{er}

Superficie : 92.575 kilomètres carrés.

Population : 5.064.300 habitants.

Monnaie : REIS

1853. — *Effigie de Dona Maria en relief. Cadres variés.*



1.	5 reis brun-rouge	25 »	10 »
2.	25 — bleu	35 »	0 20
3.	50 — vert	» »	10 »
4.	100 — lilas	» »	42 50

1855. — *Effigie de Don Pedro V (cheveux lisses) en relief. Cadres variés.*



5.	5 reis brun-rouge	2 50	15 »
6.	25 — bleu	15 »	0 25
7.	50 — vert	5 »	1 75
8.	100 — lilas	10 »	3 »

1856. — *Idem. (cheveux bouclés).*



		Neufs	Usés
9.	5 reis brun	4 »	1 25
10.	5 — chocolat	15 »	1 50
11.	25 — bleu (reseau serré aux angles)	40 »	0 80
12.	25 — bleu (reseau large aux angles)	5 »	0 15

1857. — *Idem.*

13.	25 reis rose	4 »	0 08
-----	--------------	-----	------

1862. — *Effigie de Don Luis I^{er} en relief. Cadres variés.*



1862



1866

14.	5 reis brun foncé	1 25	0 15
15.	10 — jaune	2 50	1 50
16.	25 — rose	1 50	0 04
17.	50 — vert	» »	2 25
18.	100 — lilas	7 50	2 50

1866. — *Effigie de Don Luis I^{er}, en relief. Lettres C. W. sous le cou.*

19.	5 reis noir	» »	0 40
20.	10 — jaune	5 »	3 50
21.	20 — bistre-vert	5 »	3 »
22.	25 — rose	4 »	0 15
23.	50 — vert	» »	3 »
24.	80 — orange	» »	2 »
25.	100 — lilas	» »	3 50
26.	120 — bleu	» »	2 50

1867. — *Même type. Dentelés.*

27.	5 reis noir	2 »	0 50
28.	10 — jaune	7 »	3 75
29.	20 — bistre-vert	» »	4 »
30.	25 — rose	2 50	0 03
31.	50 — vert	» »	3 »
32.	80 — orange	» »	2 »
33.	100 — lilas	» »	3 »
34.	120 — bleu	» »	1 »
35.	240 — violet pâle	35 »	8 50

1871. — Même genre. Sans lettres sous le cou. Dentelés.



1871



1876

	Neufs	Usés
36. 5 reis noir	0 25	0 05
37. 10 — jaune	1 »	0 50
38. 20 — bistre-vert	0 60	0 15
39. 25 — rose	0 50	0 01
40. 50 — vert	2 »	0 15
41. 80 — orange	3 »	0 15
42. 80 — jaune-orange	1 75	0 10
43. 100 — lilas	1 »	0 05
44. 120 — bleu	10 »	1 50
45. 240 — violet pâle	50 »	20 »

1875. — Idem. Dentelés.

46. 15 reis brun	0 50	0 10
47. 150 — bleu	7 »	4 50
48. 300 — violet pâle	2 50	0 25

1876. — Valeur dans un ovale. Dentelé.

49. 2 1/2 reis olive	0 08	0 00
----------------------	------	------

1879. — Idem. Dentelés.

50. 10 reis vert	1 25	0 15
51. 50 — bleu	3 50	0 60
52. 150 — jaune	2 »	0 15

1880. — Effigie de Don Luis 1^{er}. Cadres variés. Dentelés.



53. 5 reis noir	» »	0 03
54. 25 — lilas	0 60	0 03
55. 25 — lilas-rouge	1 »	0 05
56. 50 — bleu	2 50	0 50

1880. — Même effigie. Dentelé.



1880



1884

	Neufs	Usés
57. 25 reis bleu-gris	3 »	0 10

1884. — Chiffre dans un ovale. Dentelé.

58. 2 reis gris	0 04	0 05
-----------------	------	------

1882-84. — Nouvelle effigie de Don Luis 1^{er}. Cadres variés. Dentelés.



59. 5 reis noir	0 10	0 00
60. 10 — vert	0 15	0 02
61. 25 — brun	0 30	0 00
62. 50 — bleu	0 60	0 01
63. 500 — noir	7 50	4 50

1884. — Type de 1871 en relief. Dentelés.

64. 20 reis rose	4 »	0 15
65. 1000 — noir	7 »	1 25

1887. — Genre de 1882. Cadres variés. Dentelés.



1887



1892

66. 20 reis rose	0 25	0 05
67. 25 — lilas	0 25	0 00
68. 500 — violet	3 50	0 75

1892. — Effigie de Don Carlos 1^{er}. Dentelés.

69. 5 reis jaune	0 10	0 01
70. 10 — lilas	0 12	0 03
71. 15 — brun	0 15	0 10
72. 20 — violet	» »	0 05
73. 25 — vert	» »	0 00
74. 50 — bleu	» »	0 02
75. 75 — carmin	» »	0 15
76. 80 — vert-jaune	» »	0 50
77. 100 — brun sur jaune	» »	0 10
78. 150 — carmin sur rose	» »	0 80
79. 200 — bleu sur bleu	» »	0 40
80. 300 — bleu sur chamois	» »	0 75

1892. — Timbres de 1871 à 1887
avec **PROVISORIO** en surcharge. Dentelés.



Surcharge horizontale.

		Neufs	Usés
81.	5 reis noir (1882-84)	0 15	0 05
82.	10 — vert (1882-84)	0 20	0 10

Surcharge oblique.

83.	5 reis noir (1882-84) (S. R.)	0 10	0 05
84.	10 — vert (1882-84)	—	0 15 0 10
85.	15 — brun (1875)	—	0 30 0 20
86.	20 — rose (1887) (S. N.)	—	0 30 0 20
87.	25 — lilas (1887)	—	0 35 0 08
88.	50 — bleu (1882-84) (S. R.)	0 90	1 »
89.	80 — orange (1871)	1 25	1 50

1893. — Idem même surcharge, plus 1893, en haut à gauche. Dentelés.



90.	5 reis noir (1882-84)	0 15	0 15
91.	10 — vert (1882-84)	0 25	0 30
92.	20 — rose (1887)	0 35	0 40
93.	25 — lilas (1887)	0 75	0 40
94.	50 — bleu (1882-84)	1 »	1 »
95.	80 — orange (1871)	1 50	1 25

1893. — Idem avec nouvelle valeur en surcharge noire. Dentelés.

96.	20 Rs s. 25 reis lilas	0 30	0 40
97.	30 — s. 80 — orange	3 »	3 »
98.	75 — s. 80 —	1 20	1 20

1894. — Timbres du jubilé de Don Henrique. Dentelés.



99.	5 reis orange	0 10	0 08
-----	---------------	------	------

100.	10 reis lie de vin	0 15	0 15
101.	15 — brun	0 25	0 20
102.	20 — violet	0 30	0 30



103.	25 reis vert	0 30	0 20
104.	50 — bleu	0 40	0 40
105.	75 — rose	0 80	0 80
106.	80 — vert-jaune	1 »	0 80
107.	100 — bistre sur chamois	1 »	0 75



108.	150 reis carmin s/rose	2 »	1 75
109.	300 — bleu s. chamois	2 50	2 »
110.	500 — lilas	3 50	3 »
111.	1000 — noir	6 »	5 »

La série complète usée » » 12 »

1895. — Timbres du jubilé de Saint-Antoine de Padoue. Dentelés.



112.	2 1/2 reis noir	0 15	0 10
113.	5 — jaune	0 20	0 15
114.	10 — violet	0 35	0 30
115.	15 — brun	» »	» »
116.	20 — lilas-brun	» »	» »
117.	25 — vert et violet	0 50	0 20



118.	50 reis bleu et brun	» »	» »
------	----------------------	-----	-----

	Neufs	Usés
119. 75 reis carmin et brun	* * *	* * *
120. 80 — vert et brun	* * *	* * *
121. 100 — brun et noir	2 50	2 . .
122. 150 — rose et bistre	* * *	* * *
123. 200 — bleu et bistre	* * *	* * *
124. 300 — ardoise et bistre	* * *	* * *
125. 500 — brun-noir et vert	* * *	* * *
126. 1000 — violet et vert	* * *	* * *
<i>La série complète</i>	60 *	55 *



1895

*Effigie de Don Carlos 1^{er}.
Chiffre de la valeur en noir.
Dentelés.*

127. 2½ reis gris	0 02	0 00
128. 5 — orange	0 04	0 00
129. 10 — vert-jaune	0 08	0 01
130. 15 — chocolat	0 15	0 05
131. 20 — lilas	0 15	0 03
132. 25 — vert-bleu	0 20	0 00
133. 50 — bleu	0 35	0 02
134. 75 — rose	0 60	0 08
135. 80 — violet	0 60	0 20
136. 100 — bleu sur bleu	0 65	0 03
137. 150 — brun sur jaune	1 10	0 15
138. 200 — violet sur lilas	1 25	0 10
139. 300 — bleu sur rose	1 80	0 15
140. 500 — noir sur bleu	3 *	0 25

	Neufs	Usés
147. 100 reis marron	0 75	0 50
148. 150 — bistre-jaune	1 10	0 75
1898. — Type de 1895. Dentelés.		
149. 15 r. vert.	0 10	0 02
150. 25 r. carmin	0 15	0 00
151. 65 r. bleu-gris	0 50	0 03
152. 115 r. brun-rouge sur rose	0 85	0 20
153. 130 r. brun foncé sur jaune	1 *	0 10
154. 180 r. gris-lilas sur rose	1 40	0 40

Timbres-Taxe

1898. — Entrevue de Vasco de Gama et du sultan de Calicut. Dentelés.



155. 5 reis noir	0 10	0 15
156. 10 — violet	0 15	0 15
157. 20 — chair	0 25	0 20
158. 50 — bleu-gris	0 50	* *
159. 100 — rose	0 75	* *
160. 200 — brun s/chamois	1 30	* *

Timbre de Franchise



1890

*Timbre de franchise officiellement accordée à la Société de la Croix-Rouge.
Dentelés.*

161. Rose et noir	0 50	0 50
-----------------------------	------	------

De 1899 à 1903, la franchise postale fut également accordée à une Société d'Arquebusiers civils " Union dos Atiradores civis " qui emit quatre timbres, qui valent 0,15 c. pièce.

POUNTCH

Un des 6 districts de l'Etat indien indépendant : **le Buthan.**

Monnaies : ROUPIE = 16 ANNAS



1884-1888

Cavaciers hindous. Papier de différentes couleurs.



	Neufs	Usés
1. 1 pice rouge	0 15	» »
2. 1/2 anna rouge	0 25	» »
3. 1 — rouge	0 50	» »



4. 2 annas rouge	0 60	* *
------------------------	------	-----



5. 4 annas rouge	1 10	* *
------------------------	------	-----

Timbres de Service

1888. — Mêmes typés.

6. 1/4 anna noir	0 15	» »
7. 1/2 —	0 35	» »
8. 1 —	0 50	» »
9. 2 —	1 *	» »
10. 4 —	1 75	» »

PRINCE ÉDOUARD

POSSESSION ANGLAISE DE L'AMÉRIQUE DU NORD

Comprise aujourd'hui dans le Canada

Superficie : 5.524 kilomètres carrés.

Population : 103.258 habitants.

Monnaies : ANGLAISES ET AMÉRICAINES

1861-64. — Effigie de Victoria. Cadres variés. Dentelés.



1. 1 penny orange	4	» »
2. 2 pence rose	0 50	» »
3. 3 — bleu	0 50	» »
4. 6 — vert	4	» »
5. 0 — lilas	2 25	4 »

1868. — Même genre. Dentelés.



1868



1870

	Neufs	Usés
6. 4 pence noir	0 50	» »

1870. — Effigie de Victoria, de face. Dentelés.

7. 4 1/2 pence brun	3	» »
---------------------------	---	-----

1872. — Effigie de Victoria. Cadres variés. Dentelés.



8. 1 cent. orange	0 50	» »
9. 2 — bleu	0 75	» »
10. 3 — rose	1 75	» »
11. 4 — vert	0 60	» »
12. 6 — noir	0 50	» »
13. 12 — violet	0 60	» »

PRUSSE

ROYAUME — EUROPE

Roi : Guillaume II, Empereur d'Allemagne

Superficie : 348.607 kilomètres carrés.

Population : 31.855.123 habitants.

Monnaies : MARK = 10 SILBERGROSCHEN = 100 PFENNIGE. KREUZER.

1850-56. — Effigie de Frédéric-Guillaume II. Fond quadrillé.



1850



1857

1. 4 pfennige vert	7 50	1 50
2. 6 — vermillon	4	0 35
3. 1 silbergr. noir sur rose	12	0 08
4. 2 — noir sur bleu	15	0 15
5. 3 — noir sur jaune	20	0 15

1857. — *Même type. Fond uni.*

			Neufs	Usés
6.	1	silbergr. rose	75 *	0 25
7.	2	— bleu	300 *	2 *
8.	3	— jaune	25 *	0 50

1858. — *Même type. Fond quadrillé.*

0.	4	pfennige vert	5 *	1 50
10.	6	— vermillon	12 *	2 50
11.	1	silbergr. rose	6 *	0 08
12.	2	— bleu	7 50	0 25
13.	3	— jaune	10 *	0 15

1861. — *Armoiries : Aigle dans un octogone. Valeur aux angles. Dentelés.*



14.	3	pfennige violet	0 80	1 *
15.	4	— vert	0 30	0 15
16.	6	— orange	0 40	0 15

1861. — *Aigle dans un ovale. Dentelés.*

17.	1	silbergr. rose	0 25	0 02
18.	2	— bleu terne	100 *	1 75
19.	2	— bleu	0 20	0 05
20.	3	— bistre	0 20	0 03

1866. — *Chiffres. Impression au verso sur papier peluré. Dentelés.*



21.	10	silbergroschen rose	2 *	2 50
22.	30	— bleu	4 *	8 50



1867

Aigle dans un octogone. Dentelés.

23.	1	kreuzer vert	1 50	1 75
24.	2	— orange	3 50	4 50
25.	3	— rose	1 *	0 60
26.	6	— bleu	0 90	0 90
27.	9	— bistre	1 *	1 *

Timbres-Télégraphe



1864

Chiffres dans un cercle. Dentelés.

			Neufs	Usés
28.	2 1/2	silbergr. noir gris	75 *	* *
29.	5	— —	250 *	* *
30.	8	— —	125 *	* *
31.	10	— —	150 *	* *
32.	12	— —	200 *	* *
33.	15	— —	150 *	* *

QUEENSLAND

POSSESSION ANGLAISE DE L'Océanie

Superficie : 1.076.702 kilomètres carrés.
Population : 421.249 habitants.

Monnaies : ANGLAISES



1860

Effigie de Victoria de face.

1.	1	penny carmin	* *	35 *
2.	2	pence bleu	* *	150 *
3.	6	— vert foncé	* *	60 *

1860-61. — *Même type. Papier uni ou filigrane étoilé. Dentelés.*

4.	1	penny carmin rose (Étoile)	15 *	7 50
5.	1	— orange (uni)	8 *	3 50
6.	2	pence bleu foncé	* *	2 *
7.	3	— brun (Étoile)	10 *	10 *
8.	6	— vert foncé	* *	5 *
9.	6	— vert-jaune (uni)	30 *	2 50
10.	1	shill. gris-brun	25 *	3 50

1866. *Même type. Lithographiés. Dentelés.*

11.	4	pence lilas	14 *	2 *
12.	5	shill. rose (O. F. 10 *)	50 *	17 50

1868-73. — *Même type. Filigrane étoile tronquée. Dentelés.*

13.	1	penny orange-rouge	* *	1 *
14.	2	pence bleu	10 *	0 50
15.	3	— brun-vertâtre	30 *	3 50
16.	6	— vert-jaune	* *	2 25
17.	1	shill. violet	* *	12 *

1868-76. — *Même type. Filigrane Q et couronne. Dentelés.*

18.	1	penny vermillon	15 *	1 25
19.	1	— rose-rouge	* *	3 *

		Neufs	Usés
20.	2 pence bleu	» »	0 30
21.	3 — brun	24 »	6 »
22.	6 — vert-jaune	30 »	2 »
23.	1 shill. violet vif (O. F. 1 »)	15 »	3 »

1880. — *Idem. Lithographiés. Dentelés.*

24.	4 pence jaune	» »	6 »
25.	2 shill. bleu. (O. F. 2 »)	20 »	10 »
26.	2 s. 6 p. verm. (O. F. 6 50)	35 »	24 »
27.	5 shill. ocr.-roug. (O. F. 10 »)	60 »	» »
28.	10 — brun clair (O. F. 17 50)	» »	60 »
29.	20 — rose. (O. F. 7 50)	» »	37 50

1879-81. — *Effigie de Victoria. Brevilage dans les angles. Dentelés.*



1879-81



1880

30.	1 penny rouge	3 »	0 20
31.	2 pence bleu	3 »	0 20
32.	4 — jaune-orange	5 »	1 50
33.	6 — vert. (O. F. 0 75)	10 »	1 75
34.	1 shill. violet. (O. F. 1 »)	6 50	2 50

1880. — *Même type surchargé verticalement. Dentelé.*

35.	Half penny s. 1 p. rouge.....	25 »	25 »
-----	-------------------------------	------	------



1882



1882-87

1882. — *Grand format. Effigie de face. Dentelés.*

36.	2 shill. bleu	15 »	O. F. 0 50
37.	2 sh. 6 p. vermillon	6 »	O. F. 0 50
38.	5 shill. rose	8 »	O. F. 1 25
39.	10 — brun	18 »	O. F. 3 »
40.	1 pound vert foncé.....	30 »	O. F. 4 »

1882-87. — *Effigie de Victoria. Ornements dans les angles. Dentelés.*

41.	1 penny rouge	0 30	0 02
42.	2 pence bleu	0 60	0 02
43.	3 — brun	0 60	0 15
44.	4 — jaune	1 »	0 10
45.	6 — vert	1 25	0 10
46.	1 shill. violet	3 »	0 20
47.	2 — brun-rouge (O. F. 1).	4 »	2 50

1891. — *Effigie de Victoria. Cadres variés. Dentelés.*



	Neufs	Usés	
48.	1/2 penny vert	0 15	0 15
49.	2 1/2 pence carmin-rose	0 75	0 10

1895. — *Même genre. Effigie sur fond blanc. Dentelés.*



50.	1/2 penny vert	0 20	0 08
51.	1 — rouge-orange.....	0 30	0 05
52.	2 pence bleu	0 50	0 02

1896. — *Même genre. Chiffres de la valeur aux angles inférieurs. Dentelés.*



53.	1 penny vermillon	0 30	0 02
54.	2 1/2 pence carmin	2 »	0 25
55.	5 — brun-violet	1 50	0 25

1897-98. — *Mêmes types. Valeur aux quatre angles. Dentelés.*



1897-98



1899

56.	1/2 penny vert	0 20	0 15
57.	1 — rouge	0 20	0 02
58.	2 pence bleu	0 35	0 02
59.	2 1/4 — rose-rouge	3 »	1 25
60.	2 1/2 — violet s/ bleu	4 40	0 15

		Neufs	Usés
61.	3 pence brun	0 50	0 15
62.	4 — jaune	0 60	0 10
63.	5 — violet-brun	0 75	0 30
64.	6 — vert	0 90	0 10
65.	1 shill. mauve	1 60	0 20
66.	2 — vert-bleu	3 50	» »

		Neufs	Usés
1.	15 centimes	1 500	» 1000
2.	30 —	1 500	» 1000

Ces deux timbres ont été réimprimés.

Valeur : 2 francs la paire.

1885. — Timbres des Colonies Françaises avec R et nouvelle valeur en surcharge.

1899. — Très petite effigie de Victoria. Dentelé.

67.	1/2 penny vert	0 10	0 05
-----	----------------------	------	------

Timbre pour Lettres chargées



1861-65

Type de 1860.
Registered
dans le bas.
Dentelé.

68.	Jaune olive	15	» 7 50
-----	-------------------	----	--------

RAJPEEPLA

ÉTAT INDIEN. ASIE

Maharaja : Gambher Singhji

Superficie : 2.436 kilomètres carrés.
Population : 119.739 habitants.

Monnaie : ANNA = 4 PAÏSAS



1880

Sabre et Inscriptions.
Cadres variés.
Dentelés.

1.	1/2 anna bleu	0 25	» »
2.	2 — vert	1 25	» »
3.	4 — rouge	1 75	» »

RÉUNION

POSSESSION FRANÇAISE EN AFRIQUE

Ile de la mer des Indes.

Superficie : 2.600 kilomètres carrés.
Population : 173.192 habitants.

1852. — Ornaments typographiques.
Noir sur azuré.



Timbres de 1859.

3.	5 c. s/40 orange (Aigle)	6	» 6 50
4.	25 c. s/40 — (Aigle)	1 50	1 50

Timbres de 1871.

5.	5 c. s/30 brun (Napoléon)	0 75	0 80
6.	5 c. s/40 vermillon (République)	0 60	0 60

Timbres de 1877.

7.	5 c. s/30 brun (Groupe)	0 40	0 50
8.	5 c. s/40 rouge —	2	» 2
9.	10 c. s/40 — —	0 60	0 75
10.	20 c. s/50 brun —	1 50	1 25

1891. — Timbres des Colonies françaises avec RÉUNION en surcharge oblique.



Timbres de 1871-72.

11.	40 cent. orange (République)	10	» 10
12.	80 — rose —	1 50	1 75

Timbres de 1877.

13.	30 cent. brun (Groupe)	2	» 2
14.	40 — rouge —	0 80	0 80
15.	75 — carmin —	10	» 10
16.	1 franc olive —	2	» 2

Timbres de 1881. Dentelés.

17.	1 c. noir s/ azuré	0 08	0 08
18.	2 — brun	0 10	0 05
19.	4 — violet	0 20	0 25
20.	5 — vert	0 15	0 03
21.	10 — noir sur violet	0 25	0 05
22.	15 — bleu	0 35	0 04
23.	20 — rouge s/ vert	0 60	0 75
24.	25 — noir sur rose	0 75	0 10
25.	35 — noir sur jaune	1	» 1 25
26.	35 — noir s/ jaune foncé	1 50	1 75

		Neufs	Usés
27.	40 c. rouge	2 »	2 50
28.	75 — rose	10 »	10 »
29.	1 fr. olive	10 »	10 »

1891. — *Timbre des Colonies françaises de 1881, avec RÉUNION en surcharge oblique et nouvelle valeur. Dentelés.*



30.	02 c. s/20 c. rouge s/ vert	0 15	0 15
31.	2 s/30 c. —	0 15	0 15
32.	15 c. s/20 c. —	0 40	0 30

1893. — *Timbre des Colonies françaises de 1881, surchargé, sans nom. Dentelé.*



1893



1892

33.	2 c. s/30 c. rouge s/ vert	0 12	0 15
-----	----------------------------	------	------

1892-94. — *Groupe allégorique, Réunion dans le carrouche. Dentelés.*

34.	1 cent. noir sur azuré	0 02	0 01
35.	2 — brun	0 03	0 02
36.	4 — violet	0 06	0 04
37.	5 — vert	0 10	0 02
38.	10 — noir s/ violet	0 15	0 04
39.	15 — bleu	0 25	0 01
40.	20 — rouge sur vert	0 25	0 12
41.	25 — noir sur rose	0 30	0 05
42.	30 — brun	0 35	0 40
43.	40 — rouge	0 50	0 30
44.	50 — rose	1 »	» »
45.	75 — noir sur jaune	0 90	» »
46.	1 franc olive	1 10	» »

1899-1900. — *Même type. Dentelés.*

47.	5 cent. vert-jaune	0 08	0 01
48.	10 — rouge	0 15	» »
49.	15 — gris	0 20	0 02
50.	25 — bleu	0 30	» »
51.	50 — bistre sur azuré	0 60	» »



Timbres-Taxe

1899-92

Vignettes typographiées.

		Neufs	Usés
52.	5 cent noir	1 »	0 75
53.	10 — —	1 »	0 75
54.	15 — —	1 50	0 90
55.	20 — —	1 40	1 10
56.	30 — —	1 50	0 75

ROMAGNE

ÉTAT PONTIFICAL RÉUNI A L'ITALIE EN 1859

Monnaies : SCUDO — 100 BAJOCCHI

1859. — *Valeur dans un cadre typographique. Noir sur couleur.*



1.	1/2 baj. jaune clair	0 75	3 »
2.	1 — gris	0 60	1 75
2.	2 — chamois clair	0 60	1 75
4.	3 — vert-bleu	0 75	3 50
5.	4 — brun-rouge	2 »	2 50
6.	5 — violet	0 60	3 »
7.	6 — vert-jaune	1 25	» »
8.	8 — rose	1 50	» »
9.	20 — gris-vert	5 »	» »

ROUMANIE

ROYAUME

Comprenant la Moldavie, la Valachie et la Dobroudja.

Roi : Charles I^{er}.

Superficie : 131.353 kilomètres carrés.

Population : 6.031.830 habitants.

Monnaies :

Avant 1868 : PIASTRE = 40 PARAS (ou parale)

Depuis 1868 : LEU — 100 BANI

MOLDAVIE

1856. — *Armoiries dans un cercle.*



1.	27 paras noir sur rose	» »	1000 »
2.	54 — bleu sur vert	» »	400 »
3.	81 — bleu sur bleu	9000	» 6000 »
4.	108 — bleu sur rose	» »	750 »

1858. — *Armoiries dans un rectangle. Papier pelure blanc.*

5.	5 paras noir	25	» » »
----	--------------	----	-------

		Neufs	Usés
6.	40 paras bleu	8 »	8 »
7.	80 — rouge	17 50	20 »

1858. — *Idem. Papier azuré.*



8.	5 paras noir	» »	» »
9.	40 — bleu	» »	15 »
10.	80 — rouge	» »	75 »

ROUMANIE



1862

Armoiries
dans un octogone.

11.	3 paras jaune	1 50	» »
12.	3 — orange	3 »	» »
13.	6 — carmin	0 20	» »
14.	6 — rouge	1 25	7 »
15.	30 — bleu	0 15	0 50

1865. — *Effigie du prince Conza.*



1865



1866

16.	2 parala jaune	3 »	» »
17.	2 — orange	0 75	7 50
18.	5 — bleu	0 25	5 »
19.	20 — rouge	0 15	0 40

1866. — *Effigie du prince Charles. Noir sur couleur.*

20.	2 parala jaune	0 20	1 50
21.	5 — bleu	2 »	» »
22.	20 — rose	» »	3 »
23.	20 — rose pâle	0 15	0 30

1868. — *Même effigie. Couleur sur blanc.*

24.	2 bani orange	1 50	0 90
25.	2 — jaune	2 »	1 50
26.	3 — violet	1 40	1 50
27.	4 — bleu clair	6 »	3 50
28.	4 — foncé	4 »	3 »
29.	18 — rose	12 »	0 50
30.	18 — rouge	15 »	0 40

1869. — *Même effigie.*



1868



1869

		Neufs	Usés
31.	5 bani jaune-orange	5 »	2 50
32.	10 — bleu	3 »	0 75
33.	10 — bleu foncé	4 »	1 »
34.	15 — rouge	2 25	0 90
35.	15 — carmin	5 »	1 »
36.	25 — jaune et bleu	4 »	0 90
37.	50 — bleu et rouge	10 »	1 50

1871. — *Même effigie, avec barbe entière.*



1871



1872

38.	5 bani vermillon	4 »	1 50
39.	5 — carmin	3 »	1 »
40.	10 — jaune	4 »	1 25
41.	10 — bleu	3 »	2 »
42.	15 — rose-rouge	12 »	10 »
43.	25 — brun foncé	4 »	1 75

1872. — *Idem. Impression défectueuse.*

44.	10 bani bleu ciel	3 »	3 »
45.	50 — bleu et rouge	20 »	25 »

1872. — *Même type. Dentelés.*

46.	5 bani vermillon	» »	» »
47.	5 — carmin	4 »	3 »
48.	10 — bleu	3 »	2 »
49.	25 — brun	2 »	1 75
50.	25 — brun foncé	2 »	1 75



1872

*Effigie
du prince Charles.
Impression de Paris.
Dentelés.*

51.	1/2 bani olive foncé	0 50	0 08
52.	3 — vert	0 60	0 15
53.	5 — bistre	0 70	0 05
54.	10 — bleu	0 60	0 02
55.	15 — brun	1 75	0 25
56.	25 — orange-rouge	2 »	0 10
57.	50 — rose	7 50	0 50

1876. — *Idem. Impression locale. Dentelés.*

		Neufs	Usés
58.	1½ bani olive	0 30	0 10
59.	5 — bistre	2 50	0 05
60.	10 — bleu	1 *	0 05
61.	15 — brun-rouge	2 50	0 08
62.	30 — rouge-terre	4 *	0 60

1879. — *Idem. Dentelés.*

63.	1½ bani noir	0 10	0 03
64.	3 — olive	0 75	0 08
65.	5 — vert	0 50	0 02
66.	10 — rose	1 *	0 02
67.	15 — rouge	3 *	0 60
68.	25 — bleu	2 *	0 30
69.	50 — jaune-bistre	3 50	0 25

1880. — *Même effigie. Valeur en gros chiffres. Dentelés.*



1880



1885

70.	15 bani brun	1 25	0 01
71.	25 — bleu	1 75	0 02

ROYAUME

1885-87. — *Effigie de Charles I^{er}.*

Chiffres de la valeur plus grands. Dentelés.

72.	1½ bani noir	0 10	0 02
73.	3 — vert	0 30	0 10
74.	5 — —	* *	0 01
75.	10 — rouge-carmin	0 35	0 03
76.	15 — brun	0 70	0 01
77.	25 — bleu	1 *	0 05
78.	50 — jaune-bistre	1 50	0 08

1886. — *Idem.*

79.	3 bani violet	0 25	0 04
-----	---------------	------	------

1890. — *Même effigie dans un ovale. Dentelés.*



1890



Jubilée

80.	1½ bani carminé	0 10	0 01
81.	3 — violet	0 15	0 02
82.	5 — vert	0 20	0 00
83.	10 — rouge	* *	0 02
84.	15 — brun	0 50	0 01
85.	25 — bleu	0 75	0 02
86.	50 — orange	* *	0 06

1891. — *Timbres du Jubilé. Dentelés.*

		Neufs	Usés
87.	1½ bani carminé	0 40	0 40
88.	3 — lilas	0 50	0 50
89.	5 — vert	1 *	1 *
90.	10 — brique	1 25	1 25
91.	15 — brun-olive	0 90	0 90

La série : 3 fr. 50.

1893-95. — *Même effigie à gauche. Cadres variés. Dentelés.*



92.	1 bani brun clair	0 03	0 01
93.	1½ — noir	0 04	0 02
94.	3 — brun-rouge	0 08	0 01
95.	5 — bleu	0 10	0 00
96.	10 — vert clair	0 20	0 01
97.	15 — rouge	0 30	0 01
98.	25 — violet	0 40	0 01
99.	40 — vert-gris	0 60	0 04
100.	50 — orange	0 70	0 04
101.	1 leu bistre et rose	1 20	0 05
102.	2 lei orange et brun	2 40	0 10

1899. — *Mêmes types. Dentelés.*

103.	5 bani vert clair	0 08	0 02
104.	10 — rose	0 15	0 01
105.	15 — noir	0 25	0 01
106.	25 — bleu	0 30	0 02



Timbres-Taxe

1881

Chiffre dans un ovale encadré. Dentelés.

107.	2 bani brun toncé	0 10	0 12
108.	5 — —	0 35	0 40
109.	10 — —	1 *	0 10
110.	30 — —	1 *	0 05
111.	50 — —	0 75	0 35
112.	60 — —	1 20	1 *

1890-93. — *Même type. Dentelés.*

113.	2 bani vert	0 04	0 04
114.	5 — —	0 06	0 06
115.	10 — —	0 15	0 04
116.	30 — —	0 40	0 04
117.	50 — —	0 60	0 40
118.	60 — —	0 90	0 80



Timbres-Télégraphe

1871

Chiffres dans un ovale. Dentelés.

	Neufs	Usés
119. 25 bani brun	» »	0 10
120. 50 — bleu	» »	0 10

1871. — Effigie de Charles dans un ovale. Grand format. Dentelés.



121. 1 leu lilas	10 »	0 15
122. 2 lei jaune	0 10	0 10
123. 5 — vert	25 »	0 50

Colis-postaux

1895. — Genre des timbres-taxe avec inscription **TAXA DE FACTAGIU**. Dentelés.

124. 25 bani rouge-brique	0 35	0 20
---------------------------------	------	------

ROUMÉLIE ORIENTALE

Ancienne province turque réunie à la Bulgarie en 1885

Superficie : 35.900 kilomètres carrés.

Population : 816.000 habitants.

Monnaies : PIASTRE = 40 PARAS

1880. — Timbres de Turquie de 1876 avec **R. O.** en surcharge. Dentelés.

Sur timbres avec valeur française en surcharge.



N° 1



N° 4

1. ½ piast. vert	2 50	2 50
2. 2 — bistre	20 »	17 50

Sur timbres turcs sans surcharge.

3. 10 paras noir et lilas	3 »	3 50
---------------------------------	-----	------

	Neufs	Usés
4. 20 paras violet et vert	3 »	3 »
5. 1 piastre noir et bleu	» »	» »
6. 2 — — et charmois	20 »	20 »
7. 5 — rouge et bleu	40 »	40 »

1881. — Timbre de Turquie de 1877, avec **ROUMÉLIE ORIENTALE** en surcharge centrée. Dentelé.



N° 8



N° 10

8. 10 paras noir et lilas	4 »	» »
---------------------------------	-----	-----

1881. — Le même, avec seconde surcharge **R. O.** Dentelé.

9. 10 paras noir et lilas	3 50	3 50
---------------------------------	------	------

1881. — Croissant et inscriptions en différentes langues. Dentelés.

10. 5 paras noir et olive	0 30	0 20
11. 10 — — et vert	0 60	0 15
12. 20 — — et rose	0 35	0 08
13. 1 piastre — et gris	0 60	0 30
14. 5 — rouge et bleu	8 50	9 »

1885. — Même type. Dentelés.

15. 5 paras violet et lilas	0 15	0 15
16. 10 — vert et vert pâle	0 20	0 30
17. 20 — rose et rose pâle	0 75	» »
18. 1 piastre bleu et bleu pâle	10 »	» »
19. 5 — brun et brun pâle	» »	» »

RUSSIE

EMPIRE — EUROPE

Empereur : Nicolas II

Superficie : 22.384.985 kilomètres carrés.

Population : 129.000.000 habitants.

Monnaies : ROUBLE = 100 KOPECKS

1857. — Armoiries.



1857



1875

1. 10 kop. brun et bleu	70 »	8 50
-------------------------------	------	------

1858. — *Même type. Dentelés.*

		Neufs	Usés
2.	10 kop. brun et bleu	3 »	0 02
3.	20 — bleu et orange.....	4 »	0 15
4.	30 — carmin et vert	6 50	0 50

1864. — *Même genre. Dentelés.*

5.	1 kop. noir et orange	0 20	0 02
6.	3 — — et vert	1 25	0 03
7.	5 — — et lilas	2 »	0 03

Erreur

8.	3 kop. noir et vert avec le fond du 5 kop	25 »	1 »
----	---	------	-----

1875. — *Même type. Dentelés.*

9.	2 kop. noir et rouge	0 75	0 04
----	----------------------------	------	------



1875

Genre des timbres de 1857. Inscription du bas en ligne droite. Dentelés.

10.	8 kop. gris et carmin	1 »	0 01
11.	10 — brun et bleu	5 »	0 20
12.	20 — bleu et orange.....	8 »	0 10

1879. — *Idem. Dentelés.*

13.	7 kop. gris et carmin	0 75	0 00
-----	-----------------------------	------	------

1883. — *Type de 1864. Dentelés.*

14.	1 kop. orange	0 10	0 01
15.	2 — vert	0 15	0 01
16.	3 — rose	0 25	0 02
17.	5 — lilas	0 40	0 02
18.	7 — bleu	0 60	0 00

1883. — *Genre de 1858.*

Inscription du bas centrée. Dentelés.



19.	14 kop. bleu et rose	1 50	0 03
20.	35 — lilas et vert	2 »	0 20
21.	70 — brun et orange	2 50	0 50

1884. — *Armoiries dans un ovale encadré. Grand format. Dentelés.*

22.	3 r. 50 k. noir et gris	55 »	45 »
23.	7 roubles — et jaune.....	55 »	45 »

1889. — *Armoiries avec foudres dans les cors de postes. Chiffres de la valeur au-dessous. Dentelés.*

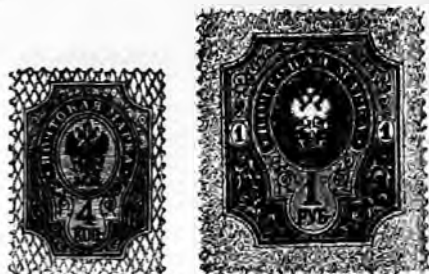

		Neufs	Usés
24.	4 kop. rose	0 15	0 01
25.	10 — bleu foncé.....	0 30	0 00
26.	20 — bleu et carmin	0 60	0 02
27.	50 — lilas et vert	1 50	0 15
28.	1 rouble brun foncé et orange	3 »	0 30

1889-90. — *Types antérieurs. Foudres dans les cors de postes sous l'aigle. Dentelés.*



29.	1 kop. orange	0 04	0 00
30.	2 — vert	0 08	0 00
31.	3 — rose	0 10	0 01
32.	5 — lilas	0 20	0 00
33.	7 — bleu	0 25	0 00
34.	14 — bleu et rose	0 40	0 01
35.	35 — lilas et vert	1 »	0 15
36.	70 — brun et orange	2 »	0 50
37.	3 r. 50 k. noir et gris	10 50	2 50
38.	7 roubles — et jaune.....	20 »	4 50

Timbres-Télégraphe.

1867. — *Armoiries. Cercle et octogone. Dentelés.*

39.	20 kop. noir et brun	» » »
-----	----------------------------	-------

1867. — *Timbre précédent avec nouvelle valeur en surcharge rouge. Dentelés.*



40.	10 kop. noir et brun	35 »
-----	----------------------------	------

POSTE LOCALE DE SAINT-PÉTERSBOURG



1863

Armoiries.
Dentelé.

		Neufs	Usés
41.	5 kop. noir et bleu	1 40	2 50

POSTES RURALES

Il existe un grand nombre de timbres émis par les municipalités (autorisées par ukase impérial de 1869) afin de faciliter entre les grands centres les communications souvent très difficiles. Le nombre de ces timbres est considérable et peut faire l'objet d'une collection spéciale.

SAINT-CHRISTOPHE

POSSESSION ANGLAISE DE L'AMÉRIQUE

Ile des Antilles connue également sous le nom de **Saint-Kitts**.

Superficie : 110 kilomètres carrés.
Population : 29.440 habitants.

Monnaies : ANGLAISES

1870-79. — Effigie de Victoria. Dentelés.



1870



1885

1.	1 penny rose-lilas (O.F.075)	4 *	3 *
2.	2 1/2 pence brun-rouge	32 50	8 *
3.	4 — bleu	30 *	3 *
4.	6 — vert	2 50	1 25

1882-86. — Idem. Dentelés.

5.	1/2 penny vert	0 15	* *
6.	1 — carmin	0 20	* *
7.	2 1/4 pence bleu	0 75	* *
8.	4 — gris	0 80	1 *

1885. — Moitié du timbre de 1882 avec surcharge oblique. Dentelé.

9.	Half penny s. moitié de 1 p. rose ..	3 *	3 50
----	--------------------------------------	-----	------

1885-86. — Timbre de 1870 surchargé. Dentelés.



		Neufs	Usés
10.	ONE PENNY sur 6 p. vert	2 50	* *
11.	FOUR PENCE s. 6 p. vert	8 *	8 50
12.	4 d. sur 6 pence vert	18 *	15 *

1887-88. — Timbres de 1882-86 surchargés. Dentelés.

13.	ONE PENNY s. 1/4 p. vert	6 *	* *
14.	ONE PENNY s. 2 1/2 p. bleu	18 50	20 *

1890. — Type de 1870. Dentelés.

15.	6 pence gris-vert	30 *	* *
16.	1 shill. violet	20 *	* *

SAINTE-HÉLÈNE

POSSESSION ANGLAISE

ILE DE L'AFRIQUE OCCIDENTALE

Superficie : 117 kilomètres carrés.
Population : 3.342 habitants.

Monnaies : ANGLAISES



1856

Effigie de Victoria.

1.	6 pence bleu	15 *	12 *
----	--------------------	------	------

1861. — Idem. Dentelés.

2.	6 pence bleu	25 *	15 *
----	--------------------	------	------



1863

Même type.

Valeur en surcharge et ancienne valeur barrée.

3.	1 penny sur 6 p. rouge	12 *	* *
4.	4 pence sur 6 p. carmin	30 *	25 *

1864-68. — Même type. Dentelés.

5.	1 penny sur 6 p. carmin	0 30	* *
6.	2 pence — 6 p. jaune	0 40	* *
7.	3 pence — 6 p. violet	0 75	* *
8.	4 pence — 6 p. rose	10 *	6 *
9.	1 shill. — 6 p. vert	2 *	* *
10.	5 shill. — 6 p. orange	10 *	* *

1873. — *Même type, sans surcharge. Dentelé.*

	Neufs	Usés
11. 6 pence bleu ciel.....	20 »	7 50

1884. — *Même type, avec surcharge. Dentelés.*

12. 1/2 penny sur 6 p. vert.....	0 15	» »
13. 4 pence — 6 p. brun.....	0 90	» »

1887. — *Même type, sans surcharge. Dentelé.*

14. 6 pence gris.....	1 10	» »
-----------------------	------	-----

1894. — *Timbres de 1862 avec valeur en chiffres en surcharge. Dentelé.*



1894



1890-96

15. 2 1/2 d. sur 6 p. bleu.....	0 50	0 50
---------------------------------	------	------

1890-96. — *Effigie et valeur dans un cartouche Dentelés.*

16. 1/4 penny vert.....	0 15	» »
17. 1 — rose.....	0 25	» »
18. 1 1/4 — br. rouge et vert.....	0 30	» »
19. 2 — jaune.....	0 40	» »
20. 2 1/4 — bleu.....	0 50	» »
21. 5 — violet.....	0 90	» »
22. 10 — brun.....	1 75	» »

Les prix des timbres de Sainte-Hélène usés que nous n'indiquons pas sont à peu près les mêmes que les prix neufs. Il est arrivé récemment sur le marché des quantités considérables de timbres de ce pays oblitérés avec des carrés concentriques qui touchent quatre timbres à la fois. Dans cet état ces timbres valent à peu près le dixième de leur prix coté.

SAINTE-LUCIE

POSSESSION ANGLAISE DE L'AMÉRIQUE

Ile des Antilles.

Superficie : 375 kilomètres carrés.

Population : 43.000 habitants.

Monnaies : ANGLAISES.

1859. — *Effigie de Victoria sans valeur inscrite. Dentelés.*



1859



1881-84

1. (1 penny) rouge.....	17 50	» »
-------------------------	-------	-----

2. (4 pence) bleu.....	70 »	» »
3. (6 —) vert.....	80 »	» »

1863. — *Même type. Dentelés.*

4. (1 penny) carmin.....	14 »	» »
5. (4 pence) bleu ardoise.....	15 »	» »
6. (6 —) vert.....	14 »	25 »

1864. — *Même type. Dentelés.*

7. (1 penny) noir.....	2 50	3 »
8. (4 pence) jaune.....	12 »	5 »
9. (6 —) violet.....	14 »	5 »
10. (1 shill.) orange.....	25 »	7 »

1881-84. — *Même type avec valeur en surcharge. Dentelés.*

11. 1/2 penny sur vert (S. noire)	1 75	2 »
12. 1 penny sur noir (S. carm.)	3 50	3 50
13. 2 1/2 pence s. vermill. (S. noire)	4 50	4 »
14. 4 pence s. jaune	—	25 » 7 50
15. 6 pence s. violet	—	4 » 4 »
16. 1 shill. s. orange	—	70 » 90 »

1883-85. — *Effigie de Victoria dans un octogone. Dentelés.*



1883



1886

17. 1/4 penny vert.....	0 10	0 10
18. 1 — rose.....	3 50	4 »
19. 2 1/4 pence bleu.....	0 40	0 15
20. 4 — brun clair.....	0 60	0 40
21. 6 — lilas.....	60 »	50 »
22. 1 shill. brun-rouge.....	100 »	70 »

1886. — *Timbres de 1863, surchargés. Dentelés.*

23. Half penny sur vert.....	5 »	» »
24. Six pence — bleu.....	100 »	» »

1886-91. — *Type de 1883. Dentelés.*

25. 1 penny lilas.....	0 20	0 08
26. 3 pence — et vert.....	0 60	0 35
27. 6 — — et bleu.....	0 90	» »
28. 1 shill. — et carmin.....	1 75	» »
29. 5 — — et orange.....	8 »	» »
30. 10 — — et noir.....	16 »	» »

1892. — *Timbres de 1883-86 surchargés. Dentelés.*

31. 1/2 d. s/moitié de 6 p. lilas et bleu.	8 »	5 »
32. ONE HALF PENNY s/3 p. lilas et vert.	8 50	8 »



33. ONE PENNY s/4 p. brun clair Neufs Usés
 1 50 * *

1898. — Type de 1883. Dentelés.

34. 2 pence bleu et orange 0 35 0 40

SAINTE-MARIE-DE-MADAGASCAR

ILE DE L'OCEAN INDIEN

DÉPENDANCE DE MADAGASCAR

Superficie : 165 kilomètres carrés.

Population : 5.243 habitants.

Monnaies : FRANÇAISES



1894

—
 Groupe allégorique,
 Sainte-Marie-de-Madagascar
 dans le cartouche
 du bas.
 Dentelés.

1.	1 cent. noir sur azure	0 08	0 08
2.	2 — brun	0 06	* *
3.	4 — violet	0 10	0 10
4.	5 — vert	0 10	0 08
5.	10 — noir sur violet	0 20	0 20
6.	15 — bleu	0 25	0 25
7.	20 — rouge sur vert	0 30	0 30
8.	25 — noir sur rose	0 40	0 40
9.	30 — brun	0 50	0 60
10.	40 — rouge	0 70	0 60
11.	50 — rose	0 70	0 60
12.	75 — noir sur jaune	1 10	1 10
13.	1 franc olive	1 50	1 50

SAINT-MARIN

RÉPUBLIQUE. — EUROPE

Superficie : 85 kilomètres carrés.

Population : 10.500 habitants.

Monnaies : LIRA = 100 CENTESIMI

1877. — Chiffre ou armoiries. Dentelés.

1.	2 cent. vert (Chiffre)	0 15	* *
2.	10 — bleu (Armoiries)	1 50	1 50
3.	20 — rouge	0 60	0 60
4.	30 — brun	4 50	4 50



5. 40 cent. violet (Armoiries) 4 * 4 *

1890. — Idem. Dentelés.

6.	5 cent. orange (Armoiries)	0 50	0 50
7.	25 — lie de vin. —	0 50	0 60

1892. — Timbres précédents surchargés. Dentelés.



n° 8



n° 11

8.	5 c. s/10 c. bleu	2 *	2 *
9.	5 c. s/30 c. brun	5 *	5 *
10.	10 c. s/20 c. rouge	0 90	0 90
11.	10+10 s/20 c. —	0 75	0 50

1892. — Types de 1877. Dentelés.

12.	5 cent. gris-vert (Armoiries)	0 12	0 15
13.	30 — jaune	—	0 50 * *
14.	40 — brun	—	0 65 * *
15.	45 — vert-olive	—	0 70 * *
16.	1 lira carm. s/ jaune. —	20 *	25 *

1894. — Mêmes types. Dentelés.

17.	2 cent. bleu (Chiffre)	0 15	* *
18.	10 — vert (Armoiries)	0 25	0 30
19.	15 — br.-carminé —	2 *	* *
20.	65 — brique	1 *	* *
21.	2 lire br. et cham. —	3 *	* *
22.	5 — car. et bleu. —	7 50	* *

1894. — Timbres commémoratifs. Grand format. Dentelés.



23.	25 cent. violet-brun et bleu	0 20	* *
24.	50 — violet-brun et rouge	0 25	* *
25.	1 lira violet-brun et vert	0 30	* *

La série neuve 0 fr. 70.

1895. — Types de 1877. Dentelés.

26.	2 cent. carminé (Chiffre)	0 08	0 10
27.	20 — lilas (Armoiries)	0 30	0 30
28.	1 lira bleu	10 *	* *



1899

Statue
(Pour l'intérieur.)
Dentelés.

	Neufs	Usés
29. 2 cent. brun-rouge	0 04	0 04
30. 5 — orange	0 08	0 08

1899. — Type de 1877. Dentelés.

31. 5 cent. vert.	0 10	» »
32. 10 — br.-rouge.	0 20	» »
33. 25 — bleu	0 40	0 40



Timbres-Taxe

1897

Chiffres. Dentelés.

34. 5 c. vert-bleu et brun	0 08	0 10
35. 10 — — — — —	0 15	0 15
36. 30 — — — — —	0 40	0 40
37. 50 — — — — —	0 60	0 65
38. 60 — — — — —	0 80	0 85
39. 1 lira rose et brun	1 25	1 25
40. 5 — — — — —	6 »	6 »
41. 10 — — — — —	12 »	12 »

SAINT-PIERRE & MIQUELON

POSSESSION FRANÇAISE DE L'AMÉRIQUE DU NORD

Groupe d'îles de l'Océan Atlantique.

Superficie : 242 kilomètres carrés.

Population : 6.353 habitants.

Monnaies : FRANÇAISES

1885-91. — Timbres des Colonies françaises avec S P M et nouvelle valeur en surcharge.

Timbres de 1881. Dentelés.



1. 5 sur 2 c. brun	60	»	60	»
2. 5 sur 4 c. violet	9	»	9	»

Timbre de 1877.

3. 25 sur 1 franc olive	60	»	60	»
-------------------------	----	---	----	---

Timbres de 1877, surchargés S P M et valeur.

	Neufs	Usés
4. 05 sur 40 c. rouge	2 »	2 »
5. 10 sur 40 c. —	1 25	1 25
6. 15 sur 40 c. —	1 25	1 50

Timbres de 1877, surchargés S P M et valeur.



7. 05 sur 35 c. jaune	2 75	2 75
8. 05 sur 75 c. rose	10 »	10 »
9. 05 sur 1 fr. olive	1 25	1 50

Timbre de 1881 avec la même surcharge. Dentelé.

10. 05 s. 20 c. rouge sur vert	1 10	1 25
--------------------------------	------	------

Timbres de 1881, surchargés S P M et valeur. Dentelés.

11. 15 c. sur 30 cent. brun	1 50	1 25
12. 15 c. — 35 — jaune	25 »	25 »
13. 15 c. — 40 — rouge	1 50	1 50

1891-92. — Timbres des Colonies françaises de 1881 avec St-PIERRE M-ON en surcharge oblique noire ou rouge. Dentelés.



1891

1892

14. 1 cent. noir sur azuré	0 20	0 20
15. 2 — brun	0 30	0 30
16. 4 — violet	0 60	0 60
17. 5 — vert	0 30	0 30
18. 10 — noir sur violet (S. R.)	1 50	1 50
19. 15 — bleu	0 60	0 60
20. 20 — rouge sur vert	5 »	5 »
21. 25 — noir sur rose	0 75	0 75
22. 30 — brun	5 »	5 »
23. 35 — noir sur jaune	20 »	20 »
24. 40 — rouge	4 »	4 »
25. 75 — rose	7 50	7 50
26. 1 franc olive	8 »	8 »

Timbre de 1877 avec la même surcharge.

27. 1 franc olive	»	»	60	»
-------------------	---	---	----	---

1892. — Timbres de 1891-92 déjà surchargés avec nouvelle valeur en surcharge oblique. Dentelés.

28. 1 c. s. 5 c. vert	0 15	0 25
29. 1 c. s. 10 c. noir s. violet	0 20	0 25
30. 1 c. s. 25 c. noir s. rose	0 15	0 15
31. 2 c. s. 10 c. noir s. violet	0 50	0 50

	Neufs	Usés
32. 2 c. s. 15 c. bleu	0 35	0 40
33. 2 c. s. 25 c. noir s. rose	0 15	0 15
34. 4 c. s. 20 c. rouge s. vert	0 50	0 60
35. 4 c. s. 25 c. noir s. rose	0 20	0 25
36. 4 c. s. 30 c. brun	0 90	1 *
37. 4 c. s. 40 c. rouge	1 20	1 20

Gros chiffre à fond blanc.



38. 1 sur 5 cent. vert	0 15	2 *
39. 2 — 5 — —	0 15	2 *
40. 4 — 5 — —	0 15	2 *

Grand chiffre plein.

41. 1 s. 25 c. noir sur rose	0 10	2 *
42. 2 s. 25 c. —	0 10	2 *
43. 4 s. 25 c. —	0 15	2 *



1892

Timbres provisoires.
Timbres-taxe des Colonies
françaises de 1884
avec T P et
St-PIERRE M-on
en surcharge oblique.

Surcharge rouge.

44. 10 cent. noir	1 50	2 *
45. 20 — —	0 75	1 *
46. 30 — —	0 90	1 *
47. 40 — —	1 10	1 25
48. 60 — —	3 *	3 *

Surcharge noire.

49. 1 franc brun-rouge	4 50	2 *
50. 2 — —	6 *	2 *
51. 5 — —	20 *	2 *



1892

Groupe allégorique
St-PIERRE
& **MIQUELON**
dans le cartouche.
Dentelés.

52. 1 cent. noir sur azuré	0 02	2 *
53. 2 — brun	0 03	2 *
54. 4 — violet	0 06	2 *
55. 5 — vert	0 08	0 05
56. 10 — noir sur violet	0 15	0 15
57. 15 — bleu	0 20	2 *
58. 20 — rouge sur vert	0 25	2 *
59. 25 — noir sur rose	0 35	0 10
60. 30 — brun	0 40	2 *
61. 40 — rouge	0 50	2 *
62. 50 — rose	0 60	0 60
63. 75 — noir sur jaune	0 90	1 *
64. 1 franc olive	1 10	1 *

1900. — Même type. Dentelés

	Neufs	Usés
65. 10 cent. rouge	0 15	2 *
66. 15 — gris	0 20	2 *
67. 25 — bleu	0 30	2 *
68. 50 — bistre sur azuré	0 60	2 *

Timbres-Taxe.



1892

Timbres des
Colonies Françaises
de 1884, avec
St-PIERRE M-on
en surcharge
rouge oblique.

69. 5 cent. noir	2 *	2 *
70. 10 — —	1 *	1 25
71. 15 — —	0 90	1 *
72. 20 — —	1 *	1 25
73. 30 — —	1 *	1 25
74. 40 — —	1 25	1 50
75. 60 — —	3 *	3 *

Idem. Surcharge noire.

76. 1 franc brun-rouge	5 *	6 *
77. 2 — —	7 *	8 *

SAINT-THOMAS

La Guaira, Puerto-Cabello et Curaçao.

Antilles et Venezuela.

COMPAGNIE ROBERT TOOD



1864

Navire. Chiffre.
Noir sur couleur.

1. ¼ centavo blanc	2 *	2 *
2. 1 — rose	2 50	2 *
3. 1 — violet	50 *	2 *
4. 2 — vert	3 *	2 *
5. 3 — jaune	2 50	2 *
6. 4 — bleu	3 *	2 *

1864. — Navire. Couleur sur blanc. Dentelés



1864



1868

		Neufs	Usés
7.	¼ real rose	0 40	» »
8.	2 — vert	1 »	» »
9.	¼ — bleu-gris	0 60	» »
10.	2 — jaune	1 »	» »

COMPAGNIE I. A. I. ET Z.

1888. — *Navire. Dentelés.*

11.	¼ real vert	0 75	» »
12.	2 — rose	0 90	» »

SAINT-THOMAS & PRINCE

POSSESSION PORTUGAISE DE L'AFRIQUE OCCIDENTALE

Iles du golfe de Guinée.

Superficie : 1.053 kilomètres carrés.

Population : 41.000 habitants.

Monnaies : PORTUGAISES.



1869

Couronne dans un cercle. Dentelés.

1.	5 reis noir	0 12	» »
2.	10 — jaune	1 25	» »
3.	20 — bistre	0 40	» »
4.	25 — rose	0 06	» »
5.	40 — bleu	2 50	2 75
6.	50 — vert	2 »	1 75
7.	100 — lilas	0 90	» »
8.	200 — orange	1 »	» »
9.	300 — brun	0 50	» »

1881-85. — *Même type. Dentelés.*

10.	10 reis vert	0 20	» »
11.	20 — carmin	0 10	» »
12.	25 — violet	0 08	» »
13.	40 — jaune	0 75	» »
14.	50 — bleu	0 06	» »

1887. — *Effigie de Don Luis I^{er}, en relief. Dentelés.*



1887



1889

15.	5 reis noir	0 10	0 10
16.	10 — vert	0 15	0 15
17.	20 — rose	0 25	0 30
18.	25 — lilas	» »	0 25
19.	40 — brun	0 50	0 50

		Neufs	Usés
20.	50 reis bleu	0 60	0 15
21.	100 — brun-jaune	1 »	0 75
22.	200 — violet	2 25	» »
23.	300 — orange	3 »	3 »

1889. — *Timbres de 1887 surchargés. Dentelés.*

24.	5 Reis s. 10 reis vert	2 50	3 »
25.	5 (cinco reis) s. 20 reis rose	2 50	2 50
26.	R ^s . 50 (encadré) s. 40 reis brun	17 50	12 »



27.	2 1/2 RS s. 5 r. noir	» »	7 »
28.	2 1/2 RS s. 10 r. vert	» »	6 »
29.	2 1/2 RS s. 20 r. rose	» »	8 »
30.	2 1/2 RS s. 25 r. lilas	» »	10 »

1893. — *Valeur et inscriptions. Dentelés.*

31.	2 ¼ reis brun	0 08	0 10
-----	---------------	------	------

1895. — *Effigie de Don Carlos I^{er}. Dentelés.*



1895



1898

32.	5 reis jaune	0 10	0 12
33.	10 — lilas	0 15	0 15
34.	15 — brun	0 30	0 30
35.	20 — violet	0 40	0 40
36.	25 — vert	0 35	0 15
37.	50 — bleu	0 75	0 15
38.	75 — carmin	1 25	» »
39.	80 — vert-jaune	1 50	» »
40.	100 — brun sur jaune	1 25	» »
41.	150 — carmin — rose	2 50	2 50
42.	200 — bleu — bleu	2 50	2 75
43.	300 — — saumon	3 50	4 »

1898. — *Effigie de Don Carlos I^{er}. Nom et chiffres de la valeur en noir. Dentelés.*

44.	2 ½ reis gris	0 03	» »
45.	5 — orange	0 04	» »
46.	10 — vert-jaune	0 08	» »
47.	15 — chocolat	0 20	0 20
48.	20 — lilas	0 15	» »
49.	25 — vert-bleu	0 20	0 08
50.	50 — bleu	0 40	0 12
51.	75 — rose	0 70	0 70
52.	80 — violet	0 80	» »
53.	100 — bleu et bleu pâle	0 70	» »

			Neufs	Usés
54.	150	reis brun sur jaune...	1 10	» »
55.	200	— violet — lilas...	1 40	» »
56.	300	— bleu — rose...	2 »	» »

1899. — Timbre de 1893 avec **Provisorio** en surcharge bleue oblique. Dentelé.

57.	2 1/4	reis brun	12	» 4
-----	-------	-----------	----	-----

SAINT-VINCENT

POSSESSION ANGLAISE DE L'AMÉRIQUE
Ile des Antilles

Superficie : 225 kilomètres carrés.
Population : 40.550 habitants.

Monnaies : ANGLAISES



Effigie de Victoria.
Dentelés.

1861

1.	1	penny rose-rouge	4	» 2 50
2.	6	pence vert-bleu	15	» 3 25

1866

3.	4	pence bleu	35	» 17 50
4.	1	shill. ardoise	60	» 22 50

1869

5.	4	pence jaune	90	» 50 »
6.	1	shill. indigo	90	» 17 50
7.	1	— brun	90	» 22 50

1871

8.	1	penny noir	4	» 1 25
9.	1	shill. carminé	200	» 30 »

1874

10.	1	shill. lie de vin	90	» 25 »
-----	---	-------------------	----	--------

1878

11.	6	pence vert-jaune pâle	50	» 8 »
12.	1	shill. vermillon	*	» 14 »

1880

13.	1	penny gris-vert	15	» 1 50
-----	---	-----------------	----	--------

1880. — Groupe **allégorique**. Grand format. Dentelé.



1880



1881

			Neufs	Usés
14.	5	shill. carmin	10	» »

1880-81. — Timbres de 1861 dentelés au milieu et surchargés sur chaque moitié d'une nouvelle valeur, en rouge.



15.	1/2	d. s/ moitié de 6 p. vert-bleu	37	50 » »
16.	1	d. — 6 —	125	» 100 »

1881. — Timbres de 1878 avec nouvelle valeur en surcharge noire. Dentelés.



17.	One	Penny sur 6 p. vert-jaune	120	» 80 »
18.	4	d. s. 1 sh. vermillon.	450	» 300 »

1881. — Type de 1861-80. Dentelés.

19.	1/2	penny orange (Petit format)	2	» 1 50
20.	1	— gris	5	» 0 75
21.	4	pence outremer	90	» 10 »

1883. — Type de 1861 avec nouvelle valeur en surcharge noire. Dentelé.



1883



1883

22.	2 1/2	pence s. 1 p. carmin	2	» 0 70
-----	-------	----------------------	---	--------

1885. — Timbre précédent avec une seconde surcharge et deux barres bifant la première. Dentelé.

23.	1	d. s. 2 1/2 s. 1 p. carmin	7	» » »
-----	---	----------------------------	---	-------

1885-91. — Types de 1861-81. Dentelés.

24.	1/4	penny vert (Petit format)	0 15	0 15
25.	1	— rose	0 30	0 15
26.	4	pence brun	6	» 2 50
27.	4	— chocolat	»	» 7 »
28.	6	— violet	1 50	» »
29.	1	shill. orange-rouge	2 50	» »

1889-90. — Type de 1883. Dentelés.

	Neufs	Usés
30. 2 1/2 Pence s. 1 p. bleu pâle	0 50	0 30
31. 2 1/2 Pence s. 1 p. bleu foncé.	2 50	0 40

1890-92. — Timbres de 1885-88 surchargés. Dentelés.

32. 2 1/2 d. s. 4 p. brun	35 *	35 *
33. 5 Pence s. 4 p. violet-brun	7 50	8 50

1893. — Type de 1861. Dentelés.

34. 4 pence jaune	0 75	* *
35. Five Pence s. 6 p. carmin	1 *	* *

1897. — Même type. Dentelés.

36. 2 1/4 pence bleu laiteux	0 60	0 90
37. 5 — gris-brun	1 20	* *

1897. — Type en cours, surchargé Three pence en noir. Dentelé.

38. Three pence s. 1 p. lilas.	0 60	* *
--	------	-----



1899
Petite effigie de Victoria.
Valeur dans un cartouche.
Dentelés.

39. 1/4 penny lilas et vert	0 10	0 15
40. 1 — — et carmin	0 25	0 15
41. 2 1/4 pence — et bleu	0 50	* *
42. 3 — — et olive	0 75	* *
43. 4 — — et orange.	1 *	* *
44. 5 — — et noir	1 25	* *
45. 6 — — et brun	1 50	* *
46. 1 shill. vert et carmin	2 50	* *
47. 5 — — et bleu	15 *	* *

SALVADOR

RÉPUBLIQUE DE L'AMÉRIQUE CENTRALE

Président : Général Thomas Regalado.

Superficie : 21.070 kilomètres carrés.
Population : 803.534 habitants.

Monnaies : PESO = 8 REALES = 100 CENTAVOS

1867. — Volcan. Dentelés.

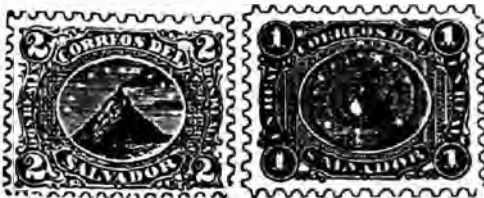

	1867	1874
1. 1/4 real bleu	0 10	0 15
2. 1 — rouge	0 15	0 20
3. 2 reales vert.	0 20	0 50
4. 4 — brun	1 *	1 75

1874. — Timbres précédents avec CONTRA SELLO dans un cercle en surcharge. Dentelés.

	Neufs	Usés
5. 1/2 real bleu	0 50	0 75
6. 1 — rouge	0 75	0 75
7. 2 reales vert.	1 *	0 90
8. 4 — brun	1 75	1 50



1879
—
Volcan et Soleil.
Cadres variés.
Dentelés.

9. 1 cent. vert.	0 15	0 15
10. 2 — rose	0 30	0 40
11. 5 — bleu	0 50	0 20
12. 10 — noir	1 *	0 75
13. 20 — violet	2 50	2 *

1887. — Liberté avec drapeau. Dentelés.



1887

1888

14. 3 cent. brun	0 20	0 20
15. 5 — bleu	0 20	0 20

1888. — Armoiries. Dentelé.

16. 10 cent. orange	0 60	0 25
-------------------------------	------	------

1889. — Timbre de 1887 avec nouvelle valeur en surcharge. Dentelé.

17. 1 centavo s. 3 c. brun	0 25	0 40
--------------------------------------	------	------

1889. — Type de 1887.

Légende : Union postal del Salvador. Dentelés.

18. 1 cent. vert	0 06	* *
19. 2 — rouge	0 08	* *

1889. — Mêmes timbres avec un trait noir barrant Union postal del. Dentelés.

20. 1 cent. vert.	0 06	* *
21. 2 — rouge	0 08	* *

1889. — Timbres précédents avec 1889 en surcharge noire ou violette. Dentelés.

22. 1 cent. vert.	1 25	* *
23. 3 — brun	1 25	* *
24. 5 — bleu	1 25	* *
25. 10 — orange	1 25	* *
26. 1 centavo s. 3 c. brun	* *	* *

1890. — *Même genre. Millésime 1890. Dentelés.*



1890



1891

27.	1 cent. vert foncé.....	0 04	» »
28.	2 — brun-bistre.....	0 05	» »
29.	3 — jaune citron.....	» »	» »
30.	5 — bleu.....	» »	0 05
31.	10 — violet.....	» »	» »
32.	20 — orange.....	» »	» »
33.	25 — rouge.....	» »	» »
34.	50 — lie de vin.....	» »	» »
35.	1 peso rose.....	» »	» »

La série des 9 valeurs neuves : 1 fr. 60.

1891. — *Armoiries. Millésime 1891. Dentelés.*

36.	1 cent. rouge.....	0 04	0 06
37.	2 — vert-jaune.....	0 05	0 06
38.	3 — lilas.....	» »	0 08
39.	5 — carmin.....	» »	0 05
40.	10 — bleu.....	» »	» »
41.	11 — violet.....	» »	» »
42.	20 — vert.....	» »	» »
43.	25 — brun-bistre.....	» »	» »
44.	50 — indigo.....	» »	» »
45.	1 peso brun foncé.....	» »	» »

La série des 10 valeurs neuves : 1 fr. 60.

1891. — *Timbres précédents avec surcharge oblique. Dentelés.*

46.	Un centavo s. 2 c. vert-jaune...	0 20	0 20
47.	5 centavos s. 3 c. lilas.....	0 60	0 60

1892. — *Débarquement de Christophe Colomb. Dentelés.*



48.	1 cent. vert.....	0 04	0 06
49.	2 — brun-bistre.....	0 05	0 06
50.	3 — bleu pâle.....	» »	0 10
51.	5 — gris.....	» »	0 05
52.	10 — rouge.....	» »	0 15
53.	11 — brun.....	» »	0 15
54.	20 — orange.....	» »	» »
55.	25 — lie de vin.....	» »	» »

		Neufs	Usés
56.	50 cent jaune citron.....	» »	» »
57.	1 peso carminé.....	» »	» »

La série des 10 valeurs neuves : 1 fr. 60.

1892. — *Timbres précédents surchargés. Dentelés.*

58.	Un centavo s. 5 c. gris.....	0 25	» »
59.	Un centavo s. 20 c. orange.....	0 20	» »
60.	Un centavo s. 25 c. lie de vin (S. j.).....	0 20	» »



1893

Effigie de Carlos Ezeta. Dentelés.

61.	1 cent. bleu.....	0 04	0 06
62.	2 — rouge-brun.....	0 05	0 06
63.	3 — violet.....	» »	0 10
64.	5 — brun.....	» »	0 06
65.	10 — brun-bistre.....	» »	» »
66.	11 — rouge.....	» »	» »
67.	20 — vert.....	» »	» »
68.	25 — gris-olive.....	» »	» »
69.	50 — rouge-orange.....	» »	» »
70.	1 peso noir.....	» »	» »

La série des 10 valeurs neuves : 1 fr. 60.

1893. — *Timbre de 1893 surchargé. Dentelé.*

71.	1 centavo s/2 c. rouge-brun..	0 25	» »
-----	-------------------------------	------	-----

1893. — *Timbres commémoratifs. Sujets divers. Dentelés.*



72.	2 pesos vert.....	» »	» »
73.	5 — violet (statue).....	» »	» »



74.	10 pesos orange.....	» »	» »
-----	----------------------	-----	-----

La série des 3 valeurs neuves : 1 fr. 60.



1894

*Liberté accordée.
Millésime.
Dentelés.*

		Neufs	Usés
75.	1 cent. brun	0 06	» »
76.	2 — bleu	0 05	» »
77.	3 — lie de vin	» »	» »
78.	5 — brun-bistre	» »	0 10
79.	10 — violet	» »	» »
80.	11 — rouge	» »	» »
81.	20 — indigo	» »	» »
82.	25 — orange	» »	» »
83.	50 — gris	» »	» »
84.	1 peso bleu-noir	» »	» »

La série des 10 valeurs neuves : 1 fr. 60.



1894

*Timbres commémoratifs de Christophe Colomb.
Sujets divers.
Dentelés.*

85.	2 pesos bleu foncé	» »	» »
86.	5 — carmin	» »	» »
87.	10 — brun foncé	» »	» »

La série des 3 valeurs neuves : 1 fr. 60.

1894. — *Timbre de 1894 surchargé. Dentelé.*

88.	1 centavo s/ 11 c. rouge	0 30	0 30
-----	--------------------------	------	------



1895

*Armoiries en surcharge sur une effigie. Millésime.
Dentelés.*

89.	1 cent. olive surch. verte	0 04	» »
90.	2 — vert — bleue	0 05	» »
91.	3 — brun — brune	» »	» »
92.	5 — bleu — —	» »	» »
93.	10 — orange — —	» »	» »
94.	12 — lie de vin — —	» »	» »
95.	15 — rouge — rouge	» »	» »
96.	20 — jaune — brune	» »	» »
97.	24 — violet — —	» »	» »
98.	30 — bleu — bleue	» »	» »
99.	50 — carmin — brune	» »	» »
100.	1 p. brun-noir — —	» »	» »

La série des 12 valeurs neuves : 1 fr. 60.

1895. — *Armoiries. Types divers. Millésime.
Dentelés.*



		Neufs	Usés
101.	1 cent. brun olive	0 04	0 08
102.	2 — vert-bleu	0 05	0 08
103.	3 — brun	» »	» »
104.	5 — bleu clair	» »	0 08
105.	10 — orange	» »	» »
106.	12 — carminé	» »	0 10
107.	15 — rouge	» »	0 15
108.	20 — vert	» »	» »
109.	24 — violet	» »	» »
110.	30 — indigo	» »	» »
111.	50 — carmin	» »	» »
112.	1 peso gris-noir	» »	» »

La série des 12 valeurs neuves : 1 fr. 60.

1895. — *Timbres précédents avec surcharge rouge.
Dentelés.*



113.	Un centavo sur 12 c. carm. (s. noire)	0 35	» »
114.	Un centavo s/24 c. violet	0 35	0 35
115.	Un centavo s/30 c. indigo	0 30	0 30
116.	Dos centavos s/20 c. vert	0 35	0 40
117.	Trescentavos s/30 c. indigo	1	» »



1896

*Figure allégorique de la Paix.
Millésime.
Dentelés.*

118.	1 cent. bleu	0 04	» »
119.	2 — brun foncé	0 05	» »
120.	3 — vert foncé	» »	» »
121.	5 — brun-olive	» »	» »
122.	10 — jaune citron	» »	» »
123.	12 — indigo	» »	» »
124.	15 — violet	» »	» »
125.	20 — carminé	» »	» »
126.	24 — rouge	» »	» »

	Neufs	Usés
127. 30 cent orange	» »	» »
128. 50 — brun-noir	» »	» »
129. 1 peso carmin	» »	» »

La série des 12 valeurs neuves : 1 fr. 60.

1896. — Types divers, Légende
Correos de el Salvador. Millésime 1896. Dentelés.

130. 1 cent. vert clair (armes)	0 04	0 06
131. 2 — grenat (monument)	0 05	0 08



132. 3 cent. orange-bist. (locomotive)	» »	0 10
133. 5 — bleu (volcan)	» »	0 08
134. 70 — brun (navire)	» »	0 15
135. 12 — gris	» »	» »



136. 15 cent. vert-bleu (monument)	» »	» »
137. 20 — rose (lac)	» »	» »
138. 24 — violet (cascade)	» »	» »
139. 30 — vert-gris (armes)	» »	» »
140. 50 — orange	» »	» »
141. 100 — bleu foncé (Colomb)	» »	» »

La série des 12 valeurs neuves : 1 fr. 60.

1896-97. — Timbre de 1896,
avec nouvelle valeur en surcharge. Dentelés.

142. Quince centavos s. 24 c. violet	1 50	1 50
--------------------------------------	------	------



1897

Types de l'émission
 de 1896.
 Dentelés.

143. 1 cent. rouge	0 04	0 05
144. 2 — vert	0 05	0 08
145. 3 — brun	» »	» »
146. 5 — orange	» »	» »
147. 10 — vert-bleu	» »	» »
148. 12 — bleu	» »	» »
149. 15 — noir	» »	» »
150. 20 — gris	» »	» »
151. 24 — jaune	» »	» »
152. 30 — rose	» »	» »
153. 50 — violet-bleu	» »	» »
154. 100 — brun-carmin	» »	» »

La série des 12 valeurs neuves : 1 fr. 60.



1897

Armoiries.
 Dentelés.

	Neufs	Usés
155. 1 c. bleu, rouge, vert et or.	0 20	0 30
156. 5 c. rouge, bleu, vert et or.	0 30	» »

1897. — Timbres de 1897.

Nouvelle valeur en surcharge. Dentelés.

157. Trece cent. s. 24 c. jaune (s. rouge)	1 »	» »
158. Trece cent. s. 30 c. rose (s. noire)	1 »	» »
159. Trece cent. s. 50 c. violet (s. noire)	1 »	» »
160. Trece cent. s. 100 c. brun-carmin (surch. noire)	1 »	» »



1898

Allégorie de la Fraternité.
 Millésime.
 Dentelés.

161. 1 cent. vermillon	0 04	0 08
162. 2 — rose	0 05	» »
163. 3 — vert clair	» »	0 10
164. 5 — vert-bleu	» »	0 10
165. 10 — bleu clair	» »	» »
166. 12 — violet	» »	» »
167. 13 — brun-carminé	» »	» »
168. 20 — indigo	» »	» »
169. 24 — bleu-gris	» »	» »
170. 26 — brun	» »	» »
171. 50 — orange	» »	» »
172. 1 peso jaune citron	» »	» »

La série des 12 valeurs neuves : 1 fr. 60.



1899

Timbre de 1898 avec
 Transito Territorial |
 en surcharge verticale.
 Dentelés.

173. 5 cent. vert-bleu	1 50	1 »
------------------------	------	-----

1899. — Timbres de 1898
surchargés d'une rosace noire. Dentelés.

174. 1 cent. vermillon	0 50	0 20
175. 2 — rose	0 50	0 20
176. 3 — vert clair	0 60	0 20
177. 5 — vert-bleu	» »	0 20
178. 10 — bleu clair	10 »	0 20
179. 12 — violet	2 50	2 »
180. 13 — brun-carminé	2 50	1 »



1899

Cérès
Millésime 1899.
Petite rosace
en surcharge.
Dentelés.

	Neufs	Usés
181. 1 cent. brun clair	0 04	0 10
182. 2 — vert clair	0 06	0 10
183. 3 — bleu	» »	0 10
184. 5 — orange	» »	0 10
185. 10 — brun-violet	» »	0 20
186. 12 — vert foncé	» »	0 30
187. 13 — carmin	» »	0 30
188. 24 — bleu clair	» »	» »
189. 26 — rose	» »	» »
190. 50 — vermillon	» »	» »
191. 100 — violet	» »	» »

La série des 11 valeurs neuves : 1 fr. 60.

1900. — Timbre de 1898 avec 1900 en surcharge. Dentelé.

192. 1 cent. vermillon	0 20	0 20
------------------------	------	------

1900. — Timbres de 1898-99 avec ou sans rosace, surchargés 1900 et nouvelle valeur. Dentelés.

193. 1 centavo s. 10 c. bleu clair	2 50	2 50
194. 2 — s. 12 c. lilas	3 »	1 75
195. 2 — s. 13 c. br.-carmin	1 75	0 50
196. 2 — s. 20 c. indigo	2 50	» »
196 bis 3 — s. 12 c. violet	6 »	» »
197. 3 — s. 50 c. orange	3 50	3 50
197 bis 5 — s. 12 c. violet	12 »	» »
198. 5 — s. 24 c. bleu-gris	4 50	» »
199. 5 — s. 26 c. brun	12 »	» »
200. 5 — s. 1 peso jaune	5 »	5 »



1900

Timbres de 1899
avec ou sans rosace
surchargés 1900
et nouvelle valeur.
Dentelés.

201. 1 c. s. 2 c. vert-jaune	0 30	» »
202. 1 — 13 c. carmin	0 60	» »
203. 2 — 12 c. vert foncé	4 »	» »
204. 2 — 13 c. carmin	0 70	» »
205. 3 — 12 c. vert foncé	0 90	» »
206. 5 — 24 c. bleu clair	3 »	» »
207. 5 — 26 c. rose	1 50	» »

1900. — Type de 1899, millésime 1900, avec ancre et écusson rayonnants en surcharge. Dentelés.

208. 1 cent. vert clair	» »	0 10
209. 2 — rose	» »	0 10
210. 5 — noir	» »	0 15
211. 5 — bleu	» »	0 12
212. 10 — bleu foncé	» »	0 50
213. 12 — vert-jaune	» »	0 75

	Neufs	Usés
214. 13 cent. brun-jaune	» »	0 30
215. 24 — noir	» »	2 75
216. 26 — brun-jaune	» »	1 25
217. 50 — rose	» »	2 75

Timbres pour Lettres Recommandées.

1891-97. — Effigie. Dentelés.



N° 218



N° 220

218. 10 cent. bleu foncé	0 30	» »
219. 10 — brun-carmin	0 30	» »

Timbre pour Avis de Réception.

1897. — Chiffre sur un fond guilloché. Dentelé.

220. 5 cent. vert	0 30	» »
-------------------	------	-----

La série de ces 3 timbres neufs : 0 fr. 80.

Timbres de Service.

1896. — Timbres de 1896 (allégorie) avec surcharges.



Type A

Type B

	Type A	Type B
	Neufs	Usés
221. 1 cent. bleu	0 04	0 40
222. 2 — brun foncé	0 05	» »
223. 3 — vert	» »	» »
224. 5 — brun-olive	» »	0 50
225. 10 — jaune citron	» »	» »
226. 12 — indigo	» »	» »
227. 15 — violet	» »	» »
228. 20 — carminé	» »	» »
220. 24 — rouge	» »	» »
230. 30 — orange	» »	» »
231. 50 — brun-noir	» »	» »
232. 1 peso carmin	» »	» »

La série des 12 valeurs neuves : 1 60

1896. — Timbres de 1896 (types divers) surchargés. Dentelés.

	Type A	Type B
	Neufs	Usés
233. 1 cent. vert clair	0 04	0 40
234. 2 — grenat	0 05	0 50
235. 3 — orange-bistre	» »	0 50
236. 5 — bleu	» »	0 50
237. 10 — brun	» »	» »
238. 12 — gris	» »	» »
239. 15 — vert-bleu	» »	» »

Type A Type B.

240.	20 cent.	rose	» »	» »
241.	24 —	violet	» »	» »
242.	30 —	vert-gris	» »	» »
243.	50 —	orange	» »	» »
244.	100 —	bleu foncé	» »	» »

La série des 12 valeurs neuves : 1.60. » » » »

1897. — Timbres de 1897. Surchargés avec le type A seulement. Dentelés.

			Neufs	Usés
245.	1 cent.	rouge	0 04	» »
246.	2 —	vert	0 05	» »
247.	3 —	brun	» »	» »
248.	5 —	orange	» »	» »
249.	10 —	vert-bleu	» »	» »
250.	12 —	bleu	» »	» »
251.	15 —	noir	» »	» »
252.	20 —	gris	» »	» »
253.	24 —	jaune	» »	» »
254.	30 —	rose	» »	» »
255.	50 —	violet-bleu	» »	» »
256.	100 —	brun-carmin	» »	» »

La série de 12 timbres neuves : 1 fr. 60.

1898. — Timbres de 1898 (allégorie) avec la même surcharge. Dentelés.

257.	1 cent.	vermillon	0 04	» »
258.	2 —	rose	0 05	» »
259.	3 —	vert clair	» »	» »
260.	5 —	vert-bleu	» »	» »
261.	10 —	bleu clair	» »	» »
262.	12 —	violet	» »	» »
263.	13 —	brun-carminé	» »	» »
264.	20 —	indigo	» »	» »
265.	24 —	bleu-gris	» »	» »
266.	26 —	brun	» »	» »
267.	50 —	orange	» »	» »
268.	1 peso	jaune citron	» »	» »

La série des 12 valeurs neuves : 1 fr. 60.



1898

Type de 1897. Armoiries. Surcharge type B. Dentelés.

269.	1 c.	bleu, rouge, vert et or	0 40	0 50
270.	5 c.	rouge, bleu, vert et or	0 75	» »

1898. — Timbres pour lettres recommandées, avec surcharge type A. Dentelés.

271.	10 cent.	bleu foncé	0 30	» »
272.	10 —	brun-rouge	0 30	» »

1898. — Timbre pour avis de réception, avec surcharge type A. Dentelés.

273.	5 cent.	vert	0 30	» »
------	---------	------	------	-----

La série de ces 3 timbres neuves : 0 fr. 80.

1899. — Timbre de 1899 avec surcharge FRANQUEO OFICIAL en lignes ondulées. Dentelés.

			Neufs	Usés
274.	1 cent.	brun clair	0 04	» »
275.	2 —	vert clair	0 05	» »
276.	3 —	bleu	» »	» »
277.	5 —	orange	» »	» »
278.	10 —	brun-violet	» »	» »
279.	12 —	vert foncé	» »	» »
280.	13 —	carmin	» »	» »
281.	24 —	bleu clair	» »	» »
282.	26 —	rose	» »	» »
283.	50 —	vermillon	» »	» »
284.	100 —	violet	» »	» »

La série des 11 valeurs neuves : 1 fr. 60.

1900. — Timbres-taxe de 1899. Surcharge type A. Dentelés.

285.	1 cent.	jaune-brun	» »	» »
286.	2 —	—	» »	» »
287.	3 —	—	» »	» »
288.	5 —	—	» »	» »
289.	10 —	—	» »	» »
290.	15 —	—	» »	» »
291.	25 —	—	» »	» »
292.	50 —	—	» »	» »



Timbres-Taxe

1895

Chiffre sur fond guilloché. Dentelés.

293.	1 cent.	gris-olive	0 04	» »
294.	2 —	—	0 05	» »
295.	3 —	—	» »	» »
296.	5 —	—	» »	» »
297.	10 —	—	» »	» »
298.	15 —	—	» »	» »
299.	25 —	—	» »	» »
300.	50 —	—	» »	0 50

La série des 8 valeurs neuves : 1 fr. 60

1896. — Idem, Dentelés.

301.	1 cent.	rouge	0 04	» »
302.	2 —	—	0 05	» »
303.	3 —	—	» »	» »
304.	5 —	—	» »	» »
305.	10 —	—	» »	» »
306.	15 —	—	» »	» »
307.	25 —	—	» »	» »
308.	50 —	—	» »	» »

La série des 8 valeurs neuves : 1 fr. 60.

1897. — Idem, Dentelés.

309.	1 cent.	bleu foncé	0 04	» »
310.	2 —	—	0 05	» »
311.	3 —	—	» »	» »
312.	5 —	—	» »	» »
313.	10 —	—	» »	» »
314.	15 —	—	» »	» »
315.	25 —	—	» »	» »
316.	50 —	—	» »	» »

La série des 8 valeurs neuves : 1 fr. 60.

1898. — *Idem. Dentelés.*

		Neufs	Usés
317.	1 cent. violet	0 04	» »
318.	2 — —	0 05	» »
319.	3 — —	» »	» »
320.	5 — —	» »	» »
321.	10 — —	» »	» »
322.	15 — —	» »	» »
323.	25 — —	» »	» »
324.	50 — —	» »	» »

La série des 8 valeurs neuves : 1 fr. 60.

1899. — *Idem. Dentelés.*

325.	1 cent. orange	0 04	» »
326.	2 — —	0 05	» »
327.	3 — —	» »	» »
328.	5 — —	» »	» »
329.	10 — —	» »	» »
330.	15 — —	» »	» »
331.	25 — —	» »	» »
332.	50 — —	» »	» »

La série des 8 valeurs neuves : 1 fr. 60.

Timbres pour Colis postaux

1896. — *Mercurie. Dentelés.*



333.	5 cent. brun-orange	» »	» »
334.	10 — indigo	» »	» »
335.	15 — rose-rouge	» »	» »
336.	20 — orange	» »	» »
337.	50 — vert	» »	» »

La série des 5 valeurs neuves : 1 fr. 60.

Timbres-Télégraphe



1882,

—

Volcan.

Dentelés.

338.	1 real vert	1 75	1 75
339.	2 — violet	7 50	» »
340.	4 — carmin	15	» »

1883. — *Timbres-poste de 1879 avec CONTRA SELLO en surcharge violette ou noire. Dentelés.*

341.	1 cent. vert	1	» »
342.	2 — rose	1	» »

		Neufs	Usés
343.	5 cent. bleu	2 25	» »
344.	10 — noir	4	» »
345.	20 — violet	5	» »

SAMOA

Iles de l'Océanie aujourd'hui sous le protectorat allemand.

Superficie : 3.600 kilomètres carrés.

Population : 34.300 habitants.

Monnaies : ANGLAISES

1877. — *Inscriptions et ornements. Dentelés.*



1.	1 penny bleu	6 50	» »
2.	3 pence rouge	10	» »
3.	6 — violet	15	» »
4.	9 — rouge-brun	20	» »
5.	1 shill. jaune	20	» »
6.	2 — brun	25	» »
7.	5 — vert	35	» »

Cette série a été fréquemment réimprimée, avec, en plus, le 2 pence qui n'a jamais été émis.

La série réimprimée : 0 fr. 50.

1887. — *Palmiers. Dentelés.*



1887



1892

8.	¼ penny violet foncé	0 10	0 15
9.	1 — vert	0 20	» »
10.	2 pence jaune-orange	0 30	0 30
11.	4 — bleu	0 65	0 65
12.	6 — lilas-brun	1	1 10
13.	1 shill. rose	2 50	» »
14.	2 — 6 p. violet	3 50	3

1892. — *Effigie de Malieeta. Dentelés.*

15.	2½ pence rose	0 50	0 50
-----	---------------	------	------

1893. — Timbres de 1887 surchargés. Dentelés.



1893

1894

	Neufs	Usés
16. 5 d. s. 4 p. bleu	2 50	3 *
17. FIVE PENCE s. 4 p. bleu	8 50	* *

1894. — Croix. Étoile en canton. Dentelé.

18. 5 pence rouge vif	0 60	0 60
-----------------------	------	------

1895. — Timbres de 1887 surchargés. Dentelés.



19. 1 1/2 d. s. 2 p. jaune-orange	0 30	* *
20. 3 d. s. 2 p. —	0 40	* *

1896. — Type de 1892. Effigie. Dentelé.

21. 2 1/4 pence noir	0 50	* *
----------------------	------	-----

1898-99. — Timbres de 1887 avec "SURCHARGED" et valeur en surcharge. Dentelés.

22. 2 1/2 s/1 penny vert (surch. rouge)	0 40	* *
23. 2 1/2 s/1 shill. rose	0 40	* *
24. 2 1/2 s/2 s. 6 p. viol. (surch. noire)	0 90	* *

1899. — Type de 1887. Dentelés.

25. 1/2 penny vert	0 10	* *
26. 1 — brun-rouge	0 15	* *



1899

Timbres de 1887-94-99 surchargés
PROVISIONAL GOVT
en bleu ou rouge.
Dentelés.

27. 1/2 penny vert	0 10	* *
28. 1 — brun-rouge	0 20	* *
29. 2 pence jaune-orange	0 30	* *
30. 4 — bleu	0 50	* *
31. 5 — rouge vif	0 60	* *
32. 6 — lilas-brun	0 75	* *
33. 1 shilling rose	1 25	* *
34. 2 sh. 6 p. violet	3	* *

SAMOA

POSSESSIONS ALLEMANDES

1900. — Timbres d'Allemagne de 1889, avec SAMOA en surcharge. Dentelés.



1900

	Neufs	Usés
1. 3 pfennig brun	0 25	* *
2. 5 — vert	0 50	* *
3. 10 — carmin	0 50	* *
4. 20 — bleu	1 *	* *
5. 25 — orange	1 25	* *
6. 50 — brun-rouge	1 75	* *

La série neuve : 4 fr. 50.

1900. — Navire de face. Dentelés.

7. 3 pfennig brun	0 05	* *
8. 5 — vert	0 08	* *
9. 10 — carmin	0 15	* *
10. 20 — bleu	0 30	* *
11. 25 — orange et n. s/ jaune	0 40	* *
12. 30 — rouge et noir s/ chair	0 50	* *
13. 40 — carmin et noir	0 65	* *
14. 50 — viol. et n. s/ chamois	0 80	* *
15. 80 — carm. et n. s/ rose	1 25	* *

Même genre, oblongs. Navire de profil. Dentelés.

16. 1 mark rose	1 50	* *
17. 2 — bleu	3	* *
18. 3 — violet-gris	4 50	* *
19. 5 — noir et carmin	7	* *

SARAWAK

État indépendant de Bornéo. Protectorat Anglais.

Rajah : Ch. Johnson Brooke

Superficie : 102.400 kilomètres carrés.

Population : 500.000 habitants.

1869. — Effigie de James Brooke. Dentelé.



1869

1871

1. 3 cents brun sur jaune	2	* *
---------------------------	---	-----

1871-75. — Effigie de Charles Brooke. Dentelés.

	Neufs	Usés
2. 2 cents lilas sur lilas	0 60	0 75
3. 3 — brun sur jaune	0 25	0 20
4. 4 — — — — —	0 40	0 40
5. 6 — vert sur vert	0 50	0 60
6. 8 — bleu sur bleu	0 60	0 70
7. 12 — rouge sur lilas-rose	0 80	1 *

1888. — Effigie de Ch. Brooke, valeur dans un cartouche. Dentelés.



8. 2 cents lilas et rose	0 20	0 20
9. 3 — — — — bleu	0 25	* *
10. 4 — — — — jaune	1 *	* *
11. 5 — — — — vert	0 30	* *
12. 6 — — — — brun	1 *	* *
13. 8 — — vert et rose	0 60	* *
14. 10 — — — — lilas	0 70	* *
15. 12 — — — — bleu	0 75	* *
16. 25 — — — — brun	1 50	* *

1892. — Timbre de 1871, surchargé. Dentelé.

17. One cent sur 3 c. brun sur jaune. 0 10 0 15

1889-91. — Timbres de 1888 surchargés. Dentelés.



18. One cent sur 3 c. lilas et bleu.	0 20	* *
19. 2 c. sur 8 c. vert et rose.	0 50	* *
20. 5 c. sur 12 c. vert et bleu.	0 60	* *

1892. — Type de 1888. Dentelé.

21. 1 cent. lilas et noir. 0 15 0 15

1895. — Effigie de Ch. Brooke. Cadres variés. Dentelés.



	Neufs	Usés
22. 2 cents rouge-brun	0 20	0 40
23. 4 — — — — noir	0 30	* *
24. 6 — — — — violet	0 50	* *
25. 8 — — — — vert	0 60	* *

1897-98. — Type de 1888. Dentelés.

26. 16 cents vert et orange	1 *	* *
27. 32 — — — — et noir	1 60	* *
28. 50 — — — —	3 *	* *
29. 1 dollar — — et noir	6 *	* *

1899. — Timbres de 1871-75 avec nouvelle valeur en surcharge. Dentelés.

30. 2 cents sur 3 c. brun s. jaune.	0 20	* *
31. 2 cents sur 12 c. rouge s. lilas-r.	0 40	* *
32. 4 cents sur 6 c. vert s. vert.	4 *	* *
33. 4 cents sur 8 c. bleu s. bleu.	1 75	* *



1899-1900

Type 1888
légende modifiée :
Postage-Sarawak-Postage.
Dentelés.

34. 1 cent. bleu et rose	0 08	0 10
35. 2 — — — — vert	0 15	0 15
36. 4 — — — — rose	0 20	0 15
37. 8 — — — — jaune et noir	0 40	0 25
38. 10 — — — — bleu	0 50	0 30
39. 12 — — — — lilas	0 50	0 40
40. 16 — — — — brun et vert	0 75	0 50
41. 20 — — — — bistre-olive et lilas	0 90	0 75
42. 25 — — — — brun et bleu.	1 10	1 *
43. 50 — — — — olive et rose.	2 *	* *
44. 1 dollar carmin et vert.	4 *	* *

SARDAIGNE

ANCIEN ROYAUME
FAISANT PARTIE DE L'ITALIE UNIFIÉE.

Monnaies : LIRA = 100 CENTESIMI

1851. — Effigie de Victor Emmanuel II



1851



1853

1. 5 cent. noir	25 *	15 *
2. 20 — — — — bleu	8 *	2 50
3. 40 — — — — rose	40 *	35 *

1853. — Même effigie en relief sur papier de couleur

4. 5 cent. vert	25 *	20 *
5. 20 — — — — bleu	7 50	3 *
6. 40 — — — — rose	15 *	12 *

1854. — Même genre. Centre blanc.

7. 5 cent. vert	(R. 0.30).	6 *	12 *
-----------------------	------------	-----	------

		Neufs	Usés
8.	20 cent. bleu..... (R. 0.30).	2 50	2 50
9.	40 — rose..... (R. 0.30).	6 »	30 »

1855-61. — Même genre. Inscriptions blanches dans le cadre.



1855-61



1861

10.	5 cent. vert clair	0 04	0 10
11.	5 — vert-jaune	0 10	0 15
12.	5 — vert	0 05	0 10
13.	10 — jaune	0 03	0 08
14.	10 — bistre	0 04	0 05
15.	10 — bistre-brun	0 10	0 10
16.	10 — brun-noir	0 50	» »
17.	20 — bleu	0 10	0 05
18.	20 — bleu foncé	0 10	0 05
19.	40 — rouge	0 10	0 10
20.	40 — carmin	0 15	0 15
21.	80 — orange	0 08	1 »
22.	80 — jaune-bistre	» »	1 25
23.	3 lire bronze	0 60	» »

Timbres pour Imprimés.

1861. — Chiffre en relief.

24.	1 cent. noir	0 04	0 05
25.	2 — —	0 10	0 15

SAXE

ROYAUME FAISANT PARTIE DE L'EMPIRE D'ALLEMAGNE.

Roi : Georges.

Superficie : 15.000 kilomètres carrés.

Population : 3.787.688 habitants.

Monnaies :

MARC = 10 NEU-GROSCHEN = 100 PFENNIGE

1850. — Chiffre dans un carré.



1850



1851

1.	3 pfen. rouge	250	» 125 »
----	---------------------	-----	---------

1851. — Effigie de Frédéric-Auguste II. Noir sur couleur.

2.	¼ ngr. gris	15	» 0 50
3.	1 — rose	15	» 0 30
4.	2 — bleu pâle	20	» 2 »
5.	2 — bleu foncé	»	» 1 25
6.	3 — jaune	50	» 0 50

1851. — Armoiries.



1851



1855

		Neufs	Usés
7.	3 pfennige vert	6 »	2 25

1855. — Effigie de Jean. Noir sur couleur.

8.	¼ neug. gris	1 »	0 15
9.	1 — rose	1 25	0 12
10.	2 — bleu	0 50	0 20
11.	3 — jaune	4 »	0 12

1856. — Même type. Couleur sur blanc.

12.	5 neug. rouge	8 »	1 25
13.	5 — brun-rouge	20 »	2 »
14.	10 — bleu	30 »	11 »

1863. — Armoiries en relief. Cadres variés. Dentelés.



15.	3 pfen. vert	0 08	0 30
16.	½ neug. orange	0 08	0 08
17.	¼ — jaune	0 05	0 10
18.	¼ — vermillon	2 50	0 10
19.	1 — rose	0 04	0 06
20.	2 — bleu	0 06	0 12
21.	3 — brun	0 10	0 15
22.	5 — lilas	1 »	1 25
23.	5 — gris-bleu	1 50	1 75

SCHLESWIG ET HOLSTEIN

Anciens duchés réunis à la Prusse en 1868.

Superficie : 11.375 kilomètres carrés.

Population : 1.149.873 habitants.

Monnaies : RYKSDALER = 16 SCHILLING
SCHLESWIG-HOLSTEIN

1850. — Armoiries en relief. Fil de soie.



1850



1865

	Neufs	Usés
1. 1 schill. bleu	18 »	» »
2. 2 — rose	45 »	» »

1865. — Chiffre en relief, dans un ovale. Dentelés.

3. 1/2 schill. rose	2 75	3 »
4. 1 1/4 — vert	1 50	0 50
5. 1 1/3 — lilas	5 »	6 »
6. 2 — bleu	6 »	10 »
7. 4 — bistre	6 »	» »

SCHLESWIG

1864. — Chiffre en relief, dans un ovale. Dentelés.

8. 1 1/4 schill. vert	2 »	0 50
9. 4 — carmin	3 50	7 »

1865. — Idem. Dentelés.



N° 17

10. 1/2 schill. vert	2 25	3 »
11. 1 1/4 — mauve	1 50	0 50
12. 1 1/3 — rose	3 »	3 50
13. 2 — bleu	3 »	2 75
14. 4 — bistre	2 50	3 50

HOLSTEIN

1864. — Genre des timbres du Danemark de 1858. Valeur dans une couronne.



N° 15

N° 16

15. 1 1/4 sch. bleu (petites lettres) ..	7 50	4 »
16. 1 1/4 — — (grandes lettres) ..	4 »	2 50

1864. — Valeur dans un cadre. Fond burelé rose. Dentelé.

17. 1 1/4 schilling bleu	2 50	0 70
--------------------------------	------	------

1865. — Chiffres dans un ovale perlé. Lettres blanches. Dentelés.



1865



1865-66

	Neufs	Usés
18. 1/2 schill. vert	8 »	7 »
19. 1 1/4 — lilas	5 »	2 »
20. 2 — bleu	3 »	3 »

1865-66. — Chiffres dans un ovale. Lettres de couleur. Dentelés.

21. 1 1/4 schill. lilas	7 50	0 70
22. 1 1/3 — rose	3 50	3 »
23. 2 — bleu	8 »	6 »
24. 4 — bistre	2 75	4 »

SCINDE

ETAT INDIEN. — ASIE

Superficie : 91.120 kilomètres carrés.

Population : 2.333.527 habitants.

Monnaies : RUPEE = 16 ANNAS



1851

Genre et valeur dans un cercle, en relief.

1. 1/2 anna blanc	» »	17 50
2. 1/2 — bleu	» »	24 »
3. 1/2 — rouge	» »	60 »

SELANGOR

ETAT MALAIS

Sous le protectorat anglais

Superficie : 5.630 kilomètres carrés.

Population : 16.000 habitants environ.

Monnaies : DOLLAR = 100 CENTS

1878. — Timbre de Malacca de 1868 avec croissant et étoile dans un cercle en surcharge. Dentelé.

1. 2 cents brun	» »	» »
-----------------------	-----	-----

1882. — Timbre de Malacca de 1868-82 avec la lettre S en surcharge. Dentelés.



2. 2 cents brun	» »	» »
3. 2 — rose	» »	» »

1882. — Idem. Avec SELANGOR en surcharge. Dentelés.

4. 2 cents brun	1 50	2 »
5. 2 — rose	0 30	0 25

1891. — *Timbre de Malacca de 1868, avec nouvelle valeur en surcharge. Dentelé.*

Neufs Usés

6. TWO CENTS sur 24 c. vert 3 * 3 *

1891-95. — *Tigre. Dentelés.*



1891-95



1895

7.	1 cent. vert	0 10	0 08
8.	2 — rose	0 15	0 15
9.	2 — orange	0 15	0 20
10.	5 — bleu	0 35	0 30

1895. — *Même type, avec surcharge. Dentelé.*

11. 3 CENTS s. 5 rose 0 20 0 20

1895. — *Tête de tigre. Dentelés.*



12.	3 cents lilas et rose	0 20	0 10
13.	5 — — et bistre-olive	0 35	0 20
14.	8 — — et bleu	0 60	* *
15.	10 — — et orange	0 60	0 30
16.	25 — vert et carmin	2 75	* *
17.	50 — lilas et noir	2 50	1 50
18.	50 — vert et —	7 50	* *

1895. — *Éléphants. Dentelés.*

19.	1 doll. vert et vert clair	6 *	3 *
20.	2 — — et carmin	10 *	7 *
21.	3 — — et bistre-olive	15 *	10 *
22.	5 — — et bleu	22 50	* *
23.	10 — — et violet	42 *	* *
24.	35 — — et orange	100 *	* *

1900. — *Timbres de 1895 avec nouvelle valeur en surcharge. Dentelés.*

25. ONE CENT s. 5 c. lilas et bist-olive 1 25 * *

26. ONE CENT s. 50 c. vert et noir 0 60 * *

27. THREE CENTS s. 50 c. vert et noir. 1 25 * *

SÉNÉGAL

POSSESSION FRANÇAISE DE L'AFRIQUE OCCIDENTALE

Superficie : 181.000 kilomètres carrés.

Population : 1.130.000 habitants.

Monnaies : FRANÇAISES

1887. — *Timbres des Colonies françaises de 1881 avec nouvelle valeur en surcharge. Dentelés.*



1887



1892

		Neufs	Usés
1.	5 s. 20 c. rouge s. vert	3 50	3 50
2.	5 s. 30 c. brun	5 *	5 *
3.	10 s. 4 c. violet	3 *	3 *
4.	10 s. 20 c. rouge s/vert	12 *	12 *
5.	15 s. 20 c. —	3 *	3 *

1892. — *Timbres des Colonies françaises de 1881 avec SÉNÉGAL et valeur en surcharge noire. Dentelés.*

6. 75 sur 15 cent. bleu 6 * * *

7. 1 F sur 5 — vert 6 * * *



1892

—
Groupe allégorique.
Sénégal
et dépendances.
dans le cartouche.
Dentelés.

8.	1 cent. noir sur azuré	0 02	0 04
9.	2 — brun	0 03	0 04
10.	4 — violet	0 06	0 08
11.	5 — vert	0 10	0 08
12.	10 — noir sur violet	0 25	0 10
13.	15 — bleu	0 20	0 04
14.	20 — rouge sur vert	0 25	0 25
15.	25 — noir sur rose	0 35	0 10
16.	30 — brun	0 35	0 35
17.	40 — rouge	0 50	0 50
18.	50 — rose	0 60	0 50
19.	75 — noir sur jaune	0 90	0 80
20.	1 franc olive	1 10	0 50

1899-1900. — *Même type. Dentelés.*

21.	5 cent. vert-jaune	0 08	0 04
22.	10 — rouge	0 15	0 04
23.	15 — gris	0 20	* *
24.	25 — bleu	0 30	* *
25.	50 — brun sur azuré	0 60	* *

SERBIE

ROYAUME. — ANCIENNE PRINCIPAUTÉ

Roi : Pierre I^{er}.

Superficie : 48.589 kilomètres carrés.

Population : 2.500.000 habitants.

Monnaies : DINAR = 100 PARA

1866. — Armoiries.



	Neufs	Usés
1. 1 para vert-olive sur rose...	12 »	» »
2. 1 — vert sur violet	7 »	» »
3. 2 — rouge sur lilas	9 »	» »

1866. — Effigie du prince Michel III.

Papier ordinaire. Dentelés.

4. 1 para vert	1 50	» »
5. 2 — brun	5 »	» »
6. 10 — jaune	80 »	50 »
7. 20 — rose	0 50	0 75
8. 40 — bleu	3 »	2 50

1866. — Même type. Papier pelure. Dentelés.

9. 10 para jaune	10 »	10 »
10. 20 — rose	» »	0 60
11. 40 — bleu	2 »	2 25

1868. — Même type. Non dentelés.

12. 1 para vert	3 50	» »
13. 2 — brun	6 »	» »

1869. — Effigie du prince Milan IV. Dentelés.



1869



1873

14. 1 para jaune	0 50	» »
15. 10 — orange	0 25	0 25
16. 10 — brun	1 50	1 »
17. 15 — orange	10 »	6 »
18. 20 — bleu terne	0 10	0 10

	Neufs	Usés
19. 20 para bleu ciel	0 05	0 08
20. 25 — rose	0 15	0 33
21. 35 — vert clair	0 20	0 30
22. 40 — violet	0 15	0 15
23. 50 — vert foncé	0 20	0 30

1871. — Même type. Non dentelé.

24. 1 para jaune	0 30	» »
------------------------	------	-----

1873. — Même effigie sur fond blanc. Non dentelé.

25. 2 para noir	0 05	0 06
-----------------------	------	------

ROYAUME



1881

Effigie de Milan, plus petite. Dentelés.

26. 5 para vert	0 04	0 01
27. 10 — rose	0 03	0 01
28. 20 — orange	0 04	0 01
29. 25 — bleu	0 02	0 01
30. 50 — brun	0 08	0 15
31. 1 dinar violet	0 15	0 20

La série neuve : 0 fr. 30.

1890. — Effigie d'Alexandre I^{er}. Dentelés.



1890



1894

32. 5 para vert	0 03	0 01
33. 10 — rose	0 03	0 01
34. 15 — lilas	0 05	0 05
35. 20 — orange	0 03	0 01
36. 25 — bleu	0 05	0 05
37. 50 — brun-olive	0 30	0 15
38. 1 dinar violet	0 75	0 75

1894. — Effigie d'Alexandre I^{er} dans un ovale. Dentelés.

39. 1 para rouge pâle	0 05	0 04
40. 5 — vert	0 10	0 01
41. 10 — rose	0 20	0 01
42. 15 — lilas	0 25	0 01
43. 20 — jaune	0 30	0 02
44. 25 — bleu	0 40	0 04
45. 50 — brun	1 »	0 25
46. 1 dinar vert	0 15	» »
47. 1 — brun sur bleu	1 50	1 »

1900. — Type de 1894 avec valeur en surcharge. Dentelé.

48. 10 para sur 20 p. rose	0 20	0 05
----------------------------------	------	------

Timbres-Taxe



1896

Armoiries
avec chiffre au centre.
Dentelés.

	Neufs	Usés
49. 5 para violet	0 08	0 08
50. 10 — bleu	0 15	0 15
51. 20 — brun	0 35	» »
52. 30 — vert	0 40	0 40
53. 50 — carminé	0 70	0 70

SEYCHELLES

POSSESSION ANGLAISE

Archipel situé dans l'Océan Indien.

Superficie : 81 kilomètres carrés.

Population : 16.400 habitants.

Monnaies : ANGLAISES

1890. — Effigie de Victoria et valeur dans un cartouche. Dentelés.



1890



1896

1. 2 cents vert et rose	0 10	0 15
2. 4 — rose et vert	0 15	0 25
3. 8 — violet-brun et bleu	0 50	0 40
4. 10 — bleu et brun	0 70	0 70
5. 13 — gris et noir	0 75	0 90
6. 16 — rouge-brun et bleu	1 »	1 »
7. 48 — bistre-jaune et vert	4 »	4 »
8. 96 — violet et carmin	12 »	12 »

1893. — Timbres précédents avec nouvelle valeur en surcharge. Dentelés.

9. 3 c. s. 4 c. rose et vert	0 25	0 30
10. 12 c. s. 16 c. rouge-br. et bleu	1 25	1 »
11. 15 c. s. 16 c. —	1 25	1 »
12. 45 c. s. 48 c. bist. -jaune et vert.	5 »	4 »
13. 90 c. s. 96 c. violet et carmin	10 »	10 »

1893. — Type de 1890. Dentelés.

14. 3 cents violet-brun et orange	0 15	0 15
15. 12 — gris-bistre et vert	0 40	0 60
16. 15 — gris-vert et violet	0 50	0 60
17. 45 — bistre-brun et rose	6 50	» »

1896. — Même type avec nouvelle valeur en surcharge. Dentelés.

18. 18 cents s. 45 c. bistre-brun et rose.	1 25	1 »
19. 36 — s. 45 c. —	6 »	7 »

1897-1900. — Même type. Dentelés.

	Neufs	Usés
20. 2 cents brun-orange et vert	0 10	0 10
21. 6 — rose	0 20	0 20
22. 15 — bleu	0 40	0 50
23. 18 — —	0 60	0 60
24. 36 — brun et rose	7 »	8 »
25. 75 — jaune et violet	4 »	4 »
26. 1 rupee violet et carmin	4 50	3 50
27. 1 — 50 c. noir et carmin.	5 »	5 »
28. 2 — 25 c. lilas et vert	7 50	7 50

SHANGHAI

PORT CHINOIS — ASIE

Monnaies :

TAEI = 10 MACE = 100 CANDAREENS

= 1,600 CASH. — DOLLAR = 100 CENTS.

1865. — Dragon dans un cadre.



1865



1866

1. 1 candareen bleu	15 »	» »
2. 2 — noir	12 »	» »
3. 3 — brun-rouge	12 »	» »
4. 4 — jaune	10 »	» »
5. 6 — brun	10 »	» »
6. 6 — orange	25 »	» »
7. 8 — vert	10 »	» »
8. 12 — brun	10 »	» »
9. 16 — rouge	16 »	» »

1866. — Dragon. Cadres variés. Dentelés.

10. 2 cents rose	2 »	» »
11. 4 — gris-lilas	5 »	» »
12. 8 — gris-bleu	8 50	» »
13. 16 — vert	20 »	» »

1867. — Même genre. Valeur en CANDAREENS. Dentelés.



1867



1873

14. 1 candareen brun	1 50	2 25
----------------------	------	------

		Neufs	Usés
15.	3 candareens jaune orange	7 »	» »
16.	6 — gris	4 »	» »
17.	12 — gris-brun	10 »	» »

1873. — Timbres de 1866-67 avec nouvelle valeur en surcharge transversale. Dentelés.

18.	I cand. s. 2 cents rose	8 »	» »
19.	I — s. 4 — gris-lilas	4 »	» »
20.	I — s. 8 — gris-bleu	8 »	» »
21.	I — s. 16 — vert	125 »	» »
22.	I — s. 6 cand. gris	» »	» »
23.	I — s. 12 — gris-brun	75 »	» »
24.	3 — s. 2 cents rose	20 »	» »
25.	3 — s. 16 — vert	150 »	125 »

1875. — Types de 1867. Dentelés.

26.	I candareen jaune s/ jaune	9 »	10 »
27.	3 — rose sur rose	15 »	12 »

1876. — Mêmes types. Dentelés.

28.	I candareen jaune	1 50 »	» »
29.	3 — rose	16 »	18 »
30.	6 — vert	30 »	30 »
31.	9 — bleu-gris	35 »	40 »
32.	12 — brun-bistre	70 »	70 »

1877. — Timbres de 1875 et 1876 surchargés. Dentelés.

33.	I cand. s/ 3 c. rose s/ rose	» »	» »
34.	I — s/ 3 c. rose	20 »	25 »
35.	I — s/ 6 c. vert	35 »	» »
36.	I — s/ 9 c. bleu-gris	100 »	» »
37.	I — s/ 12 c. brun-bistre	175 »	» »

1877. — Même genre. Valeur en CASH. Dentelés.



1877



1879

38.	20 cash lilas	0 90	1 20
39.	20 — lilas-bleu	0 90	1 25
40.	40 — rose	2 50	4 »
41.	60 — vert	2 »	» »
42.	80 — bleu	2 50	» »
43.	100 — brun	7 »	» »

1878. — Timbres précédents avec nouvelle valeur en surcharge. Dentelés.

44.	20 cash s/ 40 cash rose	1 50	3 »
45.	60 — s/ 80 — bleu	4 »	15 »
46.	60 — s/ 100 — brun	4 50	15 »

1884-86. — Mêmes types. Dentelés.

47.	20 cash vert	0 30	» »
48.	40 — brun	0 60	» »
49.	60 — violet	1 »	1 50
50.	80 — chair	0 90	» »
51.	100 — jaune	1 »	» »

1886. — Mêmes types, nouvelle valeur en surcharge. Dentelés.

		Neufs	Usés
52.	40 cash s/ 80 c. chair	0 90	1 50
53.	40 — s/ 100 c. jaune	0 90	1 50
54.	60 — s/ 100 c. —	0 90	1 75

1888. — Mêmes types, surcharge bleue. Dentelés.



1888



N° 63

55.	20 cash s/ 40 c. brun	0 60	» »
56.	20 — s/ 80 c. chair	0 60	» »
57.	20 — s/ 40 c. brun (s. encadré)	5 »	» »

1889. — Mêmes types. Dentelés.

58.	20 cash gris	0 25	» »
59.	40 — noir	0 40	» »
60.	60 — rose	0 60	0 75
61.	80 — vert	1 50	» »
62.	100 — bleu	2 »	» »

1889. — Même type, surcharge oblique 100 Cash en rouge et 20 Cash dans un rectangle en noir. Dentelé.

63.	100+20 s/ 100 c. jaune	25 »	20 »
-----	------------------------	------	------

1889. — Mêmes types, nouvelle valeur en surcharge rouge. Dentelés.

64.	20 c. s. 80 c. vert	8 »	10 »
65.	20 c. s. 100 c. bleu	9 »	8 50

1890. Armoiries dans un ovale. Dentelés.



1890



1892

66.	2 cents brun	0 30	» »
67.	5 — rose	0 75	1 »
68.	10 — noir	1 50	» »
69.	15 — bleu	7 50	» »
70.	20 — violet	1 75	» »

1892. — Timbre de 1890 avec nouvelle valeur en surcharge bleue. Dentelé.

71.	2 Cts. s. 5 c. rose	10 »	10 »
-----	---------------------	------	------

1892. — Type de 1890. Dentelés.

72.	2 cents vert	0 25	0 40
73.	5 — rouge	0 75	1 25
74.	10 — orange	0 80	» »
75.	15 — violet	1 »	1 25
76.	20 — brun	2 »	» »

1893. — Timbres de 1892 avec nouvelle valeur en surcharge bleue. Dentelés.

	Neufs	Usés
77. Half Cent s/15 c. violet	1 75	1 75
78. One Cent s/20 c. brun	1 50	1 50

1893. — Timbres de 1890-92 perforés verticalement au milieu, avec surcharge bleue ou rouge sur chaque moitié. Dentelés.

79. ½ Ct. s/5 c. rose	1 25	1 25
80. ½ Ct. s/5 c. rouge	1 25	1 25
81. 1 Ct. s/2 c. brun	0 75	0 75
82. 1 Ct. s/2 c. vert	1 75	1 75

1893. — Armoiries. Trois écussons. Inscriptions en noir. Dentelés.



Jubilé

83. ½ cent. orange	0 05	» »
84. 1 — brun	0 05	0 10
85. 2 — rouge	0 08	» »
86. 5 — bleu	0 12	» »
87. 10 — vert	0 15	» »
88. 15 — jaune	» 15	» »
89. 20 — lilas	0 15	» »

La série, plus les n^{os} 100 et 101 : 0 fr. 75.

1893. — Les Mêmes avec surcharge 1843 Jubilé 1893 en lettres gothiques. Dentelés.

90. ½ cent. orange	0 15	0 15
91. 1 — brun	0 15	0 15
92. 2 — rouge	0 20	0 20
93. 5 — bleu	0 30	0 30
94. 10 — vert	0 50	» »
95. 15 — jaune	0 75	» »
96. 20 — lilas	0 75	» »



1893

Timbre jubilaire. Mercure sur une roue ailée. Inscriptions noires. Dentelé.

97. 2 cents rouge	0 20	0 20
-------------------------	------	------

1896. — Timbres de 1893 avec nouvelle valeur en surcharge. Dentelés.

98. FOUR CENTS s. 15 c. jaune	0 90	0 90
99. SIX CENTS s. 20 c. lilas	1 »	1 »

1896. — Type de 1893. Dentelés.

100. 4 cents rouge s. jaune	0 15	» »
101. 6 — carmin s. rose	0 15	» »

Timbres-Taxe.

1892. — Timbres-poste de 1890 surchargés Postage Due en lettres gothiques. Dentelés



1892



1893

	Neufs	Usés
102. 2 cents brun	0 60	0 60
103. 5 — rose	1 »	1 10
104. 10 — noir	3 »	» »
105. 15 — bleu	1 75	» »
106. 20 — violet	1 50	» »

1892. — Timbres-poste de 1892, même surcharge. Dentelés.

107. 10 cents orange	1 25	1 25
108. 15 — violet	6 »	» »
109. 20 — brun	7 »	» »

1893. — Chiffres. Inscriptions en noir. Dentelés.

110. ¼ cent. rouge-orange	0 10	» »
111. 1 — brun-rouge	0 05	» »
112. 2 — rouge	0 10	» »
113. 5 — bleu	0 10	» »
114. 10 — vert	0 12	» »
115. 15 — jaune	0 15	» »
116. 20 — violet	0 15	» »

La série complète neuve : 0 fr. 75.

SIAM

ROYAUME — ASIE

Roi : Chu-la-Longkorn

Superficie : 518.000 kilomètres carrés.

Population : 6.000.000 habitants.

Monnaies : BAT OU TICAL = 4 SALUNGS = 8 FUANGS = 16 SECK = 32 SEOS = 64 ATTS = 128 SOLOTS

1893. — Effigie de Chu-la-Longkorn. Cadres variés. Dentelés.



1. 1 lot. bleu	0 25	0 40
----------------------	------	------

	Neufs	Usés
2. 1 att. carmin	0 40	0 40
3. 1 pynong rouge	0 50	0 50
4. 1 songpy ocre-jaune	0 90	0 90
5. 1 salung orange-bistre	1 75	1 75

1885. — Timbre de 1883 surchargé. Dentelés.



1889

6. 1 Tical s. 1 lot bleu	7 *	7 *
7. 1 TICAL s. 1 lot —	* *	* *

1889. — Ident. En caractères siamois.

8. 1 att. s. 1 pyn. rouge	0 30	0 40
---------------------------------	------	------

1887. — Même effigie de face. Dentelés.



1890-98

9. 2 atts vert et carmin	0 15	0 10
10. 3 — vert et bleu	0 25	0 15
11. 4 — vert et brun	0 25	0 20
12. 8 — vert et jaune	0 50	0 15
13. 12 — lilas et carmin	0 60	0 20
14. 24 — lilas et bleu	1 25	0 20
15. 64 — lilas et brun	3 50	0 60

1890. — Même type. Dentelé.

16. 1 att. vert	0 06	0 06
-----------------------	------	------

1890-98. — Timbres de 1887, surchargés. Dentelés.

17. 1 s. 2 a. vert et carmin	0 15	0 20
18. 1 s. 3. a. vert et bleu	0 60	0 60
19. 1 s. 64 a. lilas et brun	0 10	0 12
20. 2 s. 3. a. vert et bleu	0 60	0 60
21. 2 s. 64 a. lilas et brun	0 12	0 15
22. 4 s. 12 a. lilas et carmin	0 40	0 20
23. 4 s. 24 a. lilas et bleu	0 40	0 40
24. 10 s. 24 a. —	0 50	0 20

Caractères siamois seulement.

25. 4 atts s. 24 a. lilas et bleu	1 *	1 *
---	-----	-----

1898. — Timbres de 1887, avec nouvelle valeur en surcharge. Dentelés.

26. 1 s. 12 a. lilas et carm	0 15	0 15
27. 3 s. 12 a. —	0 25	0 15



1900

Même effigie de profil.
Dentelés.

	Neufs	Usés
28. 1 att. vert terne	0 06	0 05
29. 2 — vert clair	0 10	0 05
30. 3 — rouge et bleu	0 15	0 15
31. 4 — rose	0 20	0 12
32. 8 — vert-jaune	0 35	0 20
33. 10 — bleu	0 50	* *
34. 12 — violet-brun et carmin	0 60	0 30
35. 24 — — et bleu	1 *	0 50
36. 64 — — et brun	2 50	0 60

SIERRA-LEONE

POSSESSION ANGLAISE DE L'AFRIQUE OCCIDENTALE

Superficie : 73.000 kilomètres carrés.

Population : 500.000 habitants.

Monnaies : ANGLAISES.

1872. — Effigie de Victoria. Papier uni azuré.
Dentelé.



1872



N° 7

1. 6 pence violet	15 *	15 *
-------------------------	------	------

1872. — Même type. Papier blanc uni. Dentelé

2. 6 pence violet	37 50	5 *
-------------------------	-------	-----

1872-76. — Effigie de Victoria. Dentelés.

3. ½ penny bistre	1 25	1 25
4. 1 — rouge-carminé	3 *	2 *
5. 1 ¼ — lilas	0 40	0 45
6. 2 pence lilas-rose	10 *	1 *
7. 3 — jaune	0 75	0 85
8. 4 — bleu	12 50	1 *
9. 6 — violet vif (T. 1872)	* *	1 75
10. 1 shill. vert	5 *	2 50

1884-95. — Mêmes types. Dentelés.

11. ¼ penny vert	0 15	0 10
12. 1 — rose	0 30	0 10
13. 2 pence gris	1 *	0 50
14. 2 ½ — bleu	0 75	0 20
15. 4 — brun	1 *	0 50
16. 6 — viol-br. (T. 1872)	1 25	1 25
17. 1 shill. rouge-brun	3 50	2 *

1893. — *Même type, surchargé. Dentelé.*



1893

18. Half Penny sur 1/4 p. lilas... Neufs Usés
1 25 1 50

1896-97. — *Petite effigie de Victoria, valeur dans un cartouche. Dentelés.*



10.	1/4 penny lilas et vert	0 08	0 10
20.	1 — — — carmin	0 20	0 05
21.	1 1/2 — — — noir	0 30	* *
22.	2 — — — orange	0 35	* *
23.	2 1/2 — — — lilas et bleu	0 40	0 20
24.	3 — — — gris	0 60	* *
25.	4 — — — carmin	0 70	* *
26.	5 — — — noir	0 80	* *
27.	6 — — — violet	0 90	* *
28.	1 shill. vert et noir	2 *	1 50
29.	2 — — — bleu	3 50	* *
30.	5 — — — carmin	10 *	* *
31.	1 pound lilas s/ rouge	40 *	* *

1897. — *Timbres fiscaux avec POSTAGE AND REVENUE (pour le 1 penny) et nouvelle valeur au surcharge. Dentelés.*



32.	1 penny lilas et vert	1 *	1 40
33.	2 1/2 d. s/3 p. lilas et vert	1 75	2 *
34.	2 1/2 d. s/6 p. —	1 25	1 50
35.	2 1/2 d. s/1 sh. lilas	7 50	6 50
36.	2 1/2 d. s/2 sh. —	70 *	* *

SIRMOOR

ÉTAT INDIEN DU SUD DE L'ASIE

Rajah : Shamsnar Praskash

Superficie : 1.735 kilomètres carrés.
Population : 120.000 habitants.

Monnaies : 1 ANNA = 4 PICE = 12 PIES

1879-80. — *Inscriptions dans un cadre orné. Dentelés.*



		Neufs	Usés
1.	1/4 anna vert	0 25	0 50
2.	1/4 — bleu	0 25	0 50

1885. — *Effigie de Shamsnar Praskash. Dentelés.*

3.	3 pies brun	0 15	0 25
4.	6 — vert	0 15	0 25
5.	1 anna bleu	0 25	0 35
6.	2 — rose	0 40	0 50

1888. — *Même type. Dentelé.*

7.	3 pies orange	0 08	0 15
----	---------------	------	------

1895-99. — *Eléphant. Dentelés.*



1899

8.	3 pies bistre-orange	0 08	* *
9.	6 — vert	0 10	* *
10.	1 anna bleu	0 20	* *
11.	2 — rose	0 40	* *
12.	3 — vert-jaune	0 60	* *
13.	4 — vert foncé	0 75	* *
14.	8 — bleu foncé	1 50	* *
15.	1 rupee rouge	2 50	* *

1899. — *Effigie du Rajah. Dentelés.*

16.	3 annas vert-jaune	0 50	* *
17.	4 — vert foncé	0 75	* *
18.	8 — bleu	1 25	* *
19.	1 rupee rouge	2 50	* *

Timbres de Service

1890. — *Timbres de 1885-88, avec On S. S. S. en surcharge. Dentelés.*



		Neufs	Usés
20.	3 pacs orange	0 20	* *
21.	6 — vert	0 30	* *
22.	1 anna bleu	0 50	* *
23.	2 — rose	0 60	* *

1895. — *Timbres de 1895 avec la même surcharge. Dentelés.*

24.	3 pacs bistre-orange	0 40	* *
25.	6 — vert	0 60	* *
26.	1 anna bleu	* *	* *
27.	2 — rose	* *	* *

SORUTH

ÉTAT INDIEN — ASIE

Superficie : 4.333 kilomètres carrés.

Population : 284.300 habitants.

Monnaies : KOREE = 20 ANNAS

1864. — *Caractères hindous dans un rectangle.*



1864



1868

1. 1 anna noir sur azuré * * 12 50

1868. — *Caractères hindous et ornements.*

2.	1 anna rouge s/ blanc (R. 0.50)	4	* *
3.	2 — noir s/ bleu (R. 0.50)	7 50	4 *
4.	4 — — s/ blanc (R. 0.75)	12 50	* *

1877. — *Caractères hindous et inscriptions en anglais.*



5.	1 anna vert	0 10	* *
6.	4 — rouge	0 50	* *

1886. — *Les mêmes. Dentelés.*

		Neufs	Usés
7.	1 anna vert	0 15	0 15
8.	4 — rouge	0 50	* *

SOUDAN EGYPTIEN

CONDOMINIUM ANGLO-EGYPTIEN

Superficie : 1.980.000 kilomètres carrés.

Population : 11.000.000 habitants.

Monnaies : EGYPTIENNES



1897

Timbres d'Égypte de 1888-92 avec SOUDAN et caractères arabes en surcharge. Dentelés.

1.	1 millieme brun	0 10	0 10
2.	2 — vert	0 15	0 15
3.	5 — jaune	0 20	* *
4.	5 — rose	0 30	0 30
5.	1 piastre bleu	0 50	0 30
6.	2 — brique	1 50	1 50
7.	5 — gris	3	* *
8.	10 — violet	4 50	* *

1898. — *Courrier sur Méhari. Dentelés.*



9.	1 mill. rose et brun	0 05	0 05
10.	2 — brun et vert	0 08	0 10
11.	3 — vert et violet	0 15	0 15
12.	5 — noir et rose	0 20	0 10
13.	1 piastre brun et bleu	0 35	0 30
14.	2 — bleu et noir	0 70	0 50
15.	5 — vert et brun	1 50	0 90
16.	10 — violet et noir	3	1 *

Timbres-Taxe

1897. — *Timbres-Taxe d'Égypte de 1889 avec SOUDAN et caractères arabes en surcharge. Dentelés.*



1897



1900

			Neufs	Usés
17.	2 millièmes	vert	0 15	0 15
18.	4 —	brun-rouge	0 25	0 25
19.	1 piastre	outrémer	0 50	0 40
20.	2 —	orange	0 90	0 90

1900. — Bateau sur le Nil. Dentelés.

21.	2 millièmes	brun-rouge et noir	0 10	» »
22.	4 —	vert et brun	0 20	» »
23.	10 —	violet et vert	0 40	» »
24.	20 —	carmin et bleu...	0 80	» »

Timbres-Télégraphe

1898. — Timbres-poste de 1897 avec TEL dans un ovale en surcharge. Dentelés.

25.	5 millièmes	rose	» »	0 30
26.	1 piastre	bleu	» »	0 60
27.	2 —	brique	» »	0 80
28.	5 —	gris	» »	1 75
29.	10 —	violet	» »	7 »

1898. — Caravane de méharis et fils télégraphiques. Perforés au milieu et dentelés.



30.	5 millièmes	lilas et viol-br. (C.o.05)	0 35	0 30
31.	1 piastre	carmin et noir. (C.o.06)	0 75	0 25
32.	2 —	viol-br. et vert. (C.o.06)	1 »	0 50
33.	5 —	noir et violet (C.o.10)	2 »	1 »
34.	10 —	vert et rose (C.o.15)	3 75	» »

—Les prix précédés d'un C s'appliquent à des exemplaires coupés et oblitérés. Une partie de ces timbres est appliquée sur le récépissé et l'autre est gardée par l'Administration.

SOUDAN FRANÇAIS

POSSESSION FRANÇAISE DE L'AFRIQUE

Superficie : 720.000 kilomètres carrés.
Population : 300.000 habitants.

Monnaies : FRANÇAISES



1894.

Timbres des Colonies françaises avec SOUDAN F^{ra} et valeur en surcharge.

Timbre de 1877.

1.	0,15 sur 75 c. rose	» »	300 »
----	---------------------------	-----	-------

Timbres de 1881. Dentelés.

		Neufs	Usés
2.	0,15 sur 75 c. rose	60 »	50 »
3.	0,25 sur 1 fr. olive	50 »	40 »



1894

Groupe allégorique Soudan Français dans le cartouche. Dentelés.

4.	1 cent. noir sur azuré	0 05	0 06
5.	2 — brun	0 05	0 06
6.	4 — violet	0 08	0 10
7.	5 — vert	0 10	0 12
8.	10 — noir sur violet	0 20	0 20
9.	15 — bleu	0 25	0 25
10.	20 — rouge sur vert	0 35	0 40
11.	25 — noir sur rose	0 40	0 40
12.	30 — brun	0 50	0 60
13.	40 — rouge	0 70	0 75
14.	50 — rose	0 75	0 85
15.	75 — noir sur jaune	1 10	1 20
16.	1 franc olive	1 40	1 50

1900. — Même type. Dentelés.

17.	10 cent. rouge	0 20	» »
18.	15 — gris	0 30	» »
19.	25 — bleu	0 40	» »
20.	50 — bistre s. azuré	0 75	» »

STELLALAND

ANCIENNE RÉPUBLIQUE DE L'AFRIQUE DU SUD RÉUNIE AU BÉCHUANALAND

Superficie : 8.000 kilomètres carrés environ.

Monnaies : ANGLAISES

1884. — Armoiries dans un cadre. Dentelés.



1.	1 penny rouge	2 50	» »
2.	3 pence jaune	0 75	» »
3.	4 — bleu	0 75	» »
4.	6 — lilas	1 »	» »
5.	1 shill. vert	4 »	» »

1885. — Timbre de 1884 avec nouvelle valeur en surcharge. Dentelés.

6.	6 sur 4 pence bleu	120 »	» »
----	--------------------------	-------	-----

SUÈDE

ROYAUME — EUROPE

Roi : Oscar II

Superficie : 450.574 kilomètres carrés.

Population : 4.806.865 habitants.

Monnaies : Avant 1857. RIX-DALER = 48 SKILLING-BANCO. Depuis 1857 : KRONA = 100 ORE.



1855

Armoiries sur fond guilloché. Dentelés.

	Neufs	Usés
1. 3 skill-bco vert	150 »	45 »
2. 4 — bleu	» »	0 25 »
3. 4 — gris-bleu	» »	3 »
4. 6 — gris	60 »	10 »
5. 8 — jaune	45 »	4 25 »
6. 24 — rouge	» »	30 »

Poste locale de Stockholm

1856-62. — Inscriptions et ornements. Dentelés.



1858

7. (1 sk. bco ou 3 ore) noir	4 »	3 »
8. (3 ore) bistre	7 »	5 »

1858. — Type de 1855. Dentelés.

9. 5 ore vert	2 »	0 10 »
10. 9 — violet	10 »	2 50 »
11. 12 — bleu	2 50 »	0 02 »
12. 12 — bleu ciel	» »	0 15 »
13. 24 — jaune	7 50 »	0 20 »
14. 30 — brun	5 »	0 10 »
15. 50 — carmin-rose	10 »	0 50 »

1862-66. — Lion couché. Valeur au-dessous. Dentelés.



16. 3 ore bistre	0 50	0 10
------------------	------	------

	Neufs	Usés
17. 17 ore violet	8 »	1 50 »
18. 20 — rouge	2 75	0 12

1872-76. — Chiffre dans un cercle. Dentelés.



19. 3 ore brun-bistre	0 15	0 02
20. 4 — gris	0 15	0 00
21. 5 — vert	0 15	0 01
22. 6 — lilas	3 »	0 05
23. 6 — violet	0 40	0 03
24. 6 — gris	100 »	1 50
25. 12 — bleu	0 75	0 00
26. 20 — rouge	0 75	0 02
27. 24 — orange	1 »	0 05
28. 24 — jaune	» »	» »
29. 30 — brun	1 »	0 00
30. 50 — carminé	1 50	0 03
31. 1 rik. bistre et bleu	15 »	0 50

1878. — Armoiries. Dentelé.

32. 1 krona bistre et bleu	2 »	0 05
----------------------------	-----	------

1885. — Effigie à droite. Dentelé.



1889

33. 10 ore rose carminé	1 50	0 00
-------------------------	------	------

1889. — Timbres de 1872 avec couronnes et nouvelle valeur en surcharge. Dentelés.

34. 10 ore s. 12 ore bleu	0 15	0 06
35. 10 ore s. 24 ore orange	0 30	0 25

1891. — Type de 1872. Dentelé.

36. 2 ore orange	0 12	0 08
------------------	------	------

1891-1900. — Effigie d'Oscar II. Dentelés.



1900

1892

			Neufs	Usés
37.	5 ore	vert foncé	0 10	0 00
38.	5 —	vert-jaune	0 10	0 00
39.	10 —	carmin	0 20	0 00
40.	15 —	brun-rouge	0 25	0 03
41.	20 —	bleu	0 35	0 00
42.	25 —	orange	0 45	0 05
43.	30 —	brun	0 50	0 00
44.	50 —	gris	0 90	0 02
45.	1 krona	gris-rose et gris	1 75	0 05

1892. — Chiffre. Dentelés.

46.	1 ore	brun et bleu	0 05	0 02
47.	2 —	bleu et jaune	0 05	0 01
48.	3 —	brun et orange	0 08	0 02
49.	4 —	rose et bleu	0 10	0 01

Timbres-Taxe



1874-77

Chiffre dans un cercle.
Dentelés.

50.	1 ore	noir	0 05	0 05
51.	3 —	rose	0 06	0 05
52.	5 —	brun	0 06	0 04
53.	6 —	jaune	0 08	0 08
54.	12 —	rouge	0 10	0 10
55.	20 —	bleu	0 08	0 05
56.	24 —	violet	0 35	0 30
57.	24 —	gris-lilas	0 60	0 60
58.	30 —	vert	0 10	0 05
59.	50 —	bistre	0 15	0 10
60.	1 krona	bleu et bistre	0 25	0 30

Timbres de Service

1874. — Armoiries et chiffres. Dentelés.



61.	3 ore	brun-bistre	0 15	0 05
62.	4 —	gris	0 15	0 02
63.	5 —	vert	0 12	0 03
64.	6 —	violet	0 30	0 35
65.	6 —	gris	15 »	2 50
66.	10 —	rose	0 20	0 01
67.	12 —	bleu	1 20	0 05
68.	20 —	rouge	1 50	0 05
69.	24 —	jaune-orange	1 »	0 10
70.	30 —	brun	0 50	0 02
71.	50 —	rose	1 50	0 08
72.	1 krona	bleu et bistre	2 »	0 05

1889. — Timbres précédents avec couronnes et nouvelle valeur en surcharge. Dentelés.



			Neufs	Usés
73.	10 ore	s. 12 ore bleu	0 25	0 30
74.	10 ore	s. 24 ore jaune-orange	0 45	0 50

1891. — Type de 1874. Dentelés.

75.	2 ore	orange	0 06	0 04
76.	4 —	gris-noir	0 10	0 04
77.	20 —	bleu foncé	0 40	0 01
78.	50 —	gris	1 »	0 04

SUISSE

CONFÉDÉRATION — EUROPE

Superficie : 41,346 kilomètres carrés.

Population : 2,952,300 habitants.

Monnaies : FRANC = 100 CENTIMES

Postes Locales et Cantonales

BALE



1845

Armoiries et Colombe
en relief.

1. 2½ rap. noir, carmin et bleu... 200 » 110 »

GENÈVE



1843

Timbre double.
Armoiries.
Port Cantonal
dans le haut.

2. 5+5 cent. noir sur vert-jaune... » » 550 »

1847. — Armoiries. Port cantonal dans le bas.



N° 3



N° 4 et 5

3. 5 cent. noir sur vert-jaune... 100 » 27 »

1847. — *Même type. Aigle plus grande.*

	Neufs	Usés
4. 5 cent. noir sur vert-jaune...	60 »	22 50
5. 5 — noir sur vert foncé...	90 »	37 50

NEUCHÂTEL

1851. — *Armoiries. (Croix blanche.)*



Neuchâtel



Vaud

6. 5 cent. noir et rouge	250 »	60 »
--------------------------	-------	------

VAUD

1849. — *Ornements. Croix blanche dans un Cor de postes.*

7. 4 cent. noir et rouge	2400 »	500 »
--------------------------	--------	-------

1850. — *Même type.*

8. 5 cent. noir et rouge	125 »	30 »
--------------------------	-------	------

ZÜRICH

1843. — *Grand chiffre. Fond bariolé de lignes rouges.*



9. 4 rapp. noir	300 »	
10. 6 —	100 »	27 »

WINTERTHUR

1850. — *Croix blanche dans un Cor de postes.*

11. 2½ rapp. noir et rouge	300 »	70 »
----------------------------	-------	------

Postes Fédérales

1850. — *Armoiries. Croix blanche dans un écusson.*



	Neufs	Usés
12. 2 ¼ rapp. noir et rouge (POSTE LOCALE)	60 »	12 »
13. 2 ¼ rapp. noir et rouge (ORTS POST)	60 »	14 »



1850

Même type.

14. 5 rapp. noir, bleu foncé et rouge	17 50	4 »
15. 10 — noir, jaune et rouge	8 50	0 50
16. 10 — noir, orange et rouge	12 »	0 75

1852. — *Même genre.*



17. 5 rapp. bleu pâle et rouge	10 »	0 60
18. 15 — rouge (Petits chiffres)	» »	5 »
19. 15 — (Grands chiff.)	45 »	0 80
20. 15 centimes rouge	» »	9 »



1854-62

Helvétie assise, de face.

21. 2 rapp. gris	4 »	3 25
22. 5 — brun	2 50	0 10
23. 5 — brun clair	6 »	0 30
24. 10 — bleu	5 »	0 10
25. 10 — bleu foncé	» »	0 08
26. 15 — rose	3 50	0 10
27. 20 — orange	4 »	0 20
28. 40 — vert-jaune	» »	0 40
29. 40 — vert	6 »	0 30
30. 1 fr. gris-lilas	16 »	4 »



1861

Helvétie assise, de profil. Dentelés.

31. 2 cent. gris	0 20	0 04
------------------	------	------

	Neufs	Usés
32. 3 cent. noir.....	0 20	0 20
33. 5 — bistre.....	0 75	0 01
34. 5 — brun foncé.....	0 03	0 03
35. 10 — bleu.....	1 »	0 03
36. 20 — orange.....	0 03	0 03
37. 30 — rouge.....	3 »	0 20
38. 40 — vert.....	3 50	0 30
39. 60 — bronzé.....	5 »	1 50
40. 1 franc.....	10 »	2 »
41. 1 — doré.....	0 10	0 20

1867. — Même type. Dentelés.

42. 10 cent. rose.....	0 02	0 01
43. 25 — vert.....	0 05	0 02
44. 30 — bleu clair.....	1 »	0 08
45. 50 — violet.....	0 06	0 10

1874-78. — Même type. Dentelés.

46. 2 cent. bistre-olive.....	0 02	0 01
47. 2 — brun-rouge.....	7 50	3 »
48. 15 — jaune citron.....	0 05	0 15
49. 40 — gris.....	0 05	0 12



1882

—
Croix.

Valeur au-dessous.
Dentelés.

50. 2 cent. bistre-gris.....	0 03	0 01
51. 3 — gris.....	0 05	0 01
52. 5 — brun-carminé.....	0 10	0 00
53. 10 — rose.....	0 12	0 00
54. 12 — bleu.....	0 15	0 03
55. 15 — jaune.....	0 60	0 15



1882-91

—
Helvétie debout.
Dentelés.

56. 20 cent. orange.....	0 25	0 01
57. 25 — vert.....	0 35	0 00
58. 40 — gris.....	0 60	0 02
59. 50 — bleu.....	0 75	0 01
60. 1 franc lie de vin.....	1 50	0 02

1890-92. — Mêmes types. Dentelés.

61. 15 cent. violet..... (Croix)	0 25	0 02
62. 50 — brun-rouge..... (Helv.)	0 40	0 03
63. 3 fr. brun-jaune..... —	3 50	0 05

1899. — Types de 1882-91. Dentelés.

64. 5 cent. vert..... (Croix).	0 08	0 00
--------------------------------	------	------

	Neufs	Usés
65. 25 cent. bleu..... (Helv.).	0 30	0 00
66. 50 — vert..... —	0 60	0 02



1900

—
Timbres
commémoratifs
de l'Union Postale
Universelle.
Dentelés.

67. 5 cent. vert.....	0 10	0 05
68. 10 — rose.....	0 25	0 04
69. 25 — bleu.....	0 50	0 15

Timbres-Taxe

1878. — Valeur dans un cercle.
Chiffres bleu foncé. Dentelés.



70. 1 cent. bl. cl. et bl. f. (rayons)	0 10	0 08
71. 2 — bleu cl. et bleu foncé.	0 15	0 06
72. 3 — — — — —	0 20	0 15
73. 5 — — — — —	0 40	0 10
74. 10 — — — — —	0 80	0 10
75. 20 — — — — —	1 25	0 15
76. 50 — — — — —	5 »	0 50
77. 100 — — — — —	7 50	0 40
78. 500 — — — — —	17 50	0 40

1883. — Même type. Chiffres rouges. Dentelés.

79. 5 cent. vert-bleu.....	1 50	1 25
80. 10 — — — — —	1 50	0 90
81. 20 — — — — —	3 »	0 60
82. 50 — — — — —	10 »	4 »
83. 100 — — — — —	17 50	6 »
84. 500 — — — — —	25 »	4 »

1885. — Même type. Dentelés.

85. 1 cent. vert-jaune.....	0 05	0 03
86. 3 — — — — —	0 20	0 10
87. 5 — — — — —	0 10	0 03
88. 10 — — — — —	0 25	0 03
89. 20 — — — — —	0 40	0 03
90. 50 — — — — —	0 80	0 10
91. 100 — — — — —	1 50	0 10
92. 500 — — — — —	7 »	0 10

Timbres-Télégraphe



1868-77

Croix dans un ovale.
Dentelés.

	Neufs	Usés
93. 5 cent. noir et rose	0 02	0 03
94. 10 — rose	0 02	0 03
95. 25 — gris et rose	0 03	0 05
96. 50 — bleu et —	0 02	0 04
97. 1 franc vert et —	0 03	0 04
98. 3 — or et —	20 *	10 *
99. 3 — bist. et —	0 03	0 05
100. 20 — rose pâle et carmin	0 10	0 35

La série complète neuve (moins le n° 98) : 0 fr. 15.

SUNGEI-UJONG

ÉTAT MALAIS

sous le protectorat anglais.

Superficie : 1.095 kilomètres carrés.
Population : 26.735 habitants.

Monnaies : DOLLAR = 100 CENTS

1878. — Timbre des Indes anglaises de 1879 avec croissant, étoile et S. U. dans un ovale en surcharge. Dentelé.



N° 1



N° 2

1. 1/2 anna bleu * * *

1878. — Timbre de Malacca de 1868 avec la même surcharge. Dentelé.

2. 2 cents brun * * *

1881-84. — Timbres de Malacca de 1868-82 surchargés. Dentelés.



	Neufs	Usés
3. 2 cents brun SU	10 *	* *
4. 2 — —	3 50	* *
5. 4 — rose SUNGEI UJONG	* *	* *
6. 8 — jaune	* *	* *
7. 10 — ardoise	65 *	* *



1881-88

Timbres de Malacca de 1868-83 surchargés SUNGEI UJONG Dentelés.

8. 2 cents rose	0 40	0 50
9. 4 — bistre	20 *	* *
10. Two CENTS s. 24 c. vert.	5 *	5 *



1891

Tigre. Dentelés.

11. 2 cents rose	1 25	1 25
12. 5 — bleu	0 40	0 40



1894

Même type. Surchargés. Dentelés.

13. 1 CENT s. 5 c. vert	0 15	* *
14. 3 CENTS s. 5 c. rose	0 30	* *

1895. — Même type. Dentelé.

15. 2 cents orange	0 20	0 20
--------------------	------	------



1895

Tête de tigre. Dentelé.

16. 3 cents lilas et rose	0 20	* *
---------------------------	------	-----

SURINAM

ou **Guyane Hollandaise**

POSSESSION HOLLANDAISE
DE L'AMÉRIQUE MÉRIDIONALE

Superficie : 74.130 kilomètres carrés.
Population : 62.500 habitants.

Monnaies : GULDEN = 100 CENT.

1873. — Effigie de Guillaume II. Dentelés.



		1891	
		Neufs	Usés
1.	2 1/2 cent. rose	0 15	0 15
2.	3 — vert	0 40	1 *
3.	5 — violet	0 50	0 30
4.	10 — bistre	0 50	0 25
5.	25 — bleu	0 80	0 40
6.	50 — brun-orange	1 75	1 *
7.	2 g. 50 c. vert et brun clair	8 *	6 *

1884-89. — Même type. Dentelés.

8.	1 cent. gris-lilas	0 10	0 15
9.	2 — orange	0 10	0 15
10.	12 1/4 — bleu-gris	0 75	0 50
11.	15 — gris	0 75	0 50
12.	20 — vert	1 10	1 25
13.	30 — brun-rouge	1 50	1 75
14.	40 — violet-brun	1 75	2 *
15.	1 guld. brun et gris	3 *	3 *

1891-93. — Chiffre dans un cercle. Dentelés.

16.	1 cent. gris-lilas	0 05	0 05
17.	2 — brun-rouge	0 08	0 08
18.	2 1/2 — carmin	0 10	0 10
19.	3 — vert	0 12	0 12
20.	5 — bleu	0 15	0 10

1892. — Timbre de 1873

avec nouvelle valeur en surcharge. Dentelé.



21. 2 1/2 CENT s. 50 c. brun-orange 30 * 2 50

1892. — Timbre provisoire. Inscriptions. Dentelé.

22. 2 1/4 cent. noir et jaune 0 10 0 10

1893. — Effigie de Wilhelmine. Dentelés.



1898

		Neufs	Usés
23.	10 cent. brun-bistre	0 30	0 15
24.	12 1/2 — lilas	0 40	0 30
25.	15 — gris	0 50	0 40
26.	20 — vert	0 60	0 50
27.	25 — bleu	0 75	0 35
28.	30 — chocolat	0 90	* *

1898. — Timbres de 1873-89

avec nouvelle valeur en surcharge. Dentelés.

29.	10 CENT. s. 2 1/2 c. bleu-gris	0 35	0 40
30.	10 — s. 15 c. gris	3 *	3 *
31.	10 — s. 20 c. vert	0 30	0 35
32.	10 — s. 25 c. bleu	0 30	0 35
33.	10 — s. 30 c. brun-rouge	0 30	0 35

1899. — Timbres des Pays-Bas de 1808-99

avec SURINAME et nouvelle valeur en surcharge. Dentelés.



1899

1900

34.	50 Ct sur 50 c. bronze, vert et carm.	1 50	1 25
35.	1.00 — 1 guld vert-bleu	2 70	2 70
36.	2.50 — 2 1/2 guld. violet	6 50	6 50

1900. — Timbres de 1873-89 avec nouvelle valeur en surcharge. Dentelés.

37.	25 cent. sur 40 c. violet-brun	0 75	0 75
38.	25 — — 50 c. brun-orange	0 90	0 90
39.	50 — — 1 guld brun et gris	2 50	2 50
40.	50 — — 2 g. 50 vert et br. clair	8 *	8 *

Timbres-Taxe

1888-89. — Chiffres noirs dans un cercle. Dentelés.



1888

1891

	Neufs	Usés
41. 2½ cent lilas	0 25	0 30
42. 5 — — — — —	0 40	0 45
43. 10 — — — — —	2 »	2 »
44. 20 — — — — —	1 »	1 »
45. 25 — — — — —	1 20	1 25
46. 30 — — — — —	1 »	1 »
47. 40 — — — — —	1 50	1 50
48. 50 — — — — —	1 75	1 75

1891-95. — Même genre avec le mot CENT. Dentelés.

49. 2½ cent. lilas	0 08	» »
50. 5 — — — — —	0 15	» »
51. 10 — — — — —	0 30	» »
52. 20 — — — — —	0 60	» »
53. 25 — — — — —	0 70	» »
54. 30 — — — — —	» »	» »
55. 40 — — — — —	1 20	» »
56. 50 — — — — —	» »	» »

SWAZIELAND

TERRITOIRE TRANSVAALIEN

sous le protectorat anglais jusqu'en 1894.

Monnaies : ANGLAISES



1889

Timbres
du Transvaal
de 1885
avec

SWAZIELAND
en surcharge.
Dentelés.

1. ¼ penny gris	0 40	0 70
2. 1 — rose	0 75	» »
3. 2 pence gris-olive	1 50	» »
4. 6 — bleu clair	1 50	» »
5. 1 shill. vert	2 »	3 »
6. 2 sh. 6 p. ocre-jaune	14 »	» »
7. 5 shill. bleu-gris	15 »	» »
8. 10 — brun	» »	» »

TAHITI

POSSESSION FRANÇAISE

Ile de l'Océan Pacifique.

Superficie : 104 kilomètres carrés.
Population : 24,418 habitants.

Monnaies : FRANÇAISES

1882. — Timbre des Colonies françaises de 1877 avec nouvelle valeur et deux traits en surcharge.



1. 25 c. sur 35 cent. noir s. jaune.	37	50	32
--------------------------------------	----	----	----

1884. — Timbres des Colonies françaises avec TAHITI, deux traits et nouvelle valeur en surcharge horizontale ou verticale.

Timbre de 1881. Dentelés.

	Neufs	Usés
2. 5 c. sur 20 c. rouge s. vert.	35 »	35 »
3. 10 c. sur 20 c. — — — —	50 »	50 »

Timbre de 1877.

4. 25 c. sur 1 fr. olive	80	»	75
--------------------------------	----	---	----



1893

Timbres des Colonies
françaises de 1881
avec **TAHITI**
en surcharge oblique.
Dentelés.

5. 1 cent. noir s. azuré	75	»	»
6. 2 — brun	100	»	»
7. 4 — violet	100	»	»
8. 5 — vert	0 60	0 75	
9. 10 — noir sur violet	1 25	1 25	
10. 15 — bleu	1 »	1 »	
11. 20 — rouge sur vert	4 »	5 »	
12. 25 — jaune	» »	» »	
13. 25 — noir sur rose	1 20	1 10	
14. 35 — noir sur jaune	150	»	»
15. 75 — rose	2 »	3 »	
16. 1 franc olive	8 »	9 »	

1893. — Timbres des Colonies françaises de 1881 avec TAHITI et 1893 en surcharge horizontale. Dentelés.

17. 1 cent. noir sur azuré	»	»	»
18. 2 — brun	»	»	»
19. 4 — violet	»	»	»
20. 5 — vert	40	»	40
21. 10 — noir sur violet	40	»	40
22. 15 — bleu	1 25	1 25	
23. 20 — rouge sur vert	3 »	»	»
24. 25 — jaune	140	»	»
25. 25 — noir sur rose	2 »	1 75	
26. 35 — noir sur jaune	»	»	»
27. 75 — rose	2 »	2 25	
28. 1 franc olive	3 »	»	»

Timbres-Taxe

1893. — Timbres-taxe des Colonies françaises avec TAHITI en surcharge oblique.

29. 1 cent. noir	24	»	»
30. 2 — — — — —	25	»	»
31. 3 — — — — —	30	»	»
32. 4 — — — — —	30	»	»
33. 5 — — — — —	30	»	»
34. 10 — — — — —	30	»	»
35. 15 — — — — —	30	»	»
36. 20 — — — — —	10	»	»
37. 30 — — — — —	30	»	»
38. 40 — — — — —	30	»	»
39. 60 — — — — —	30	»	»
40. 1 franc brun-rouge	30	»	»
41. 2 — — — — —	30	»	»

La série complète : 250 francs.

1893. — Timbres-taxe des Colonies françaises avec TAHITI et 1893 en surcharge horizontale.

	Neufs	Usés
42. 1 cent. noir	90 »	» »
43. 2 — —	25 »	» »
44. 3 — —	24 »	» »
45. 4 — —	24 »	» »
46. 5 — —	20 »	» »
47. 10 — —	20 »	» »
48. 15 — —	20 »	» »
49. 20 — —	6 »	7 50
50. 30 — —	20 »	» »
51. 40 — —	20 »	» »
52. 60 — —	20 »	20 »
53. 1 franc brun-rouge	20 »	» »
54. 2 — —	22 50	» »

Tahiti se sert aujourd'hui des timbres Groupe Allegorique avec **Etablissements de l'Océanie** dans le cartouche.

NOTA. — Il circule un grand nombre de surcharges fausses de toutes les émissions de Tahiti. Tous nos timbres de cette colonie porteront notre griffe de garantie.

TASMANIE

POSSESSION ANGLAISE. — OCÉANIE

Ille connue autrefois sous le nom de **Terre de Van Diemen.**

Superficie : 42.340 kilomètres carrés
Population : 177.340 habitants.

Monnaies : ANGLAISES

1853. — Petite effigie de Victoria.



1. 1 penny bleu	250 »	70 »
2. 4 pence jaune (octog.)	75 »	12 50
Le même coupé en octogone.		
	» »	2 50

1855. — Effigie de Victoria.



3. 1 penny rouge (O. F. 0 30)	2 »	1 50
4. 1 — carmin (O. F. 0 35)	3 »	3 50
5. 2 pence vert-olive	17 50	5 »

	Neufs	Usés
6. 2 pence vert clair	» »	7 50
7. 4 — bleu clair	10 »	0 80
8. 4 — bleu foncé	12 »	1 »

1858. — Même effigie. Cadre octogone.

9. 6 pence lilas-rose	» »	20 »
10. 6 — gris	» »	2 »
11. 6 — bleu-gris	25 »	3 »
12. 1 shill. verm. (O. F. 0 75)	25 »	4 »

1864-70. — Types précédents. Dentelés.

13. 1 penny carmin	3 »	(O. F. 0 30)
14. 1 — rouge-brun	5 »	(O. F. 0 50)
15. 2 pence vert	» »	40 »
16. 2 — vert-jaune	40 »	20 »
17. 4 — bleu	» »	3 »
18. 6 — lilas-rose	3 »	1 »
19. 6 — violet foncé	12 »	1 25
20. 1 shill. verm. (O. F. 0 50)	10 »	2 »

1870. — Effigie de Victoria de profil. Dentelés.



1889

21. 1 penny carmin	» »	0 15
22. 1 — rose	0 20	0 02
23. 2 pence vert	0 40	0 02
24. 3 — brun	10 »	1 25
25. 5 — brun-carminé	0 60	0 60
26. 4 — bleu	90 »	60 »
27. 4 — jaune	12 »	1 25
28. 8 — lilas-brun	1 10	1 25
29. 9 — bleu	1 50	» »
30. 10 — noir	1 75	1 75
31. 5 shill. violet (O. F. 3 50)	20 »	10 »



1880

Timbres-fiscaux servant comme timbres-poste. Dentelés.

32. 1 penny gris	0 75	0 20
33. 3 pence rouge-brun	1 »	0 40
34. 6 — lilas	1 »	0 40
35. 1 shill. rose	4 »	0 80

1889. — Timbre de 1870 surchargé. Dentelé.

36. Half penny s. 1 p. rose	0 40	0 50
-----------------------------	------	------

1891. — Type de 1870. Dentelés.

37. 3/4 penny orange	0 25	0 15
38. 4 pence bistre-jaune	1 »	0 75



1891

Timbre de 1870 avec nouvelle valeur en surcharge.
Dentelé.

39.	2 1/2 d. s. 9 p. bleu.....	Neufs	Usés
		o 50	o 60



1892

Effigie de Victoria.
Valeur dans un cartouche.
Dentelés.

40.	1/2 penny orange et lilas ..	o 10	o 10
41.	2 1/4 — violet-rose	o 40	o 20
42.	5 — bleu et brun.....	o 75	o 50
43.	6 — violet et noir.....	o 90	o 50
44.	10 — rose et vert.....	1 50	» »
45.	1 shill. — —	1 75	o 75
46.	2 sh. 6 p. brun et bleu.....	4 »	» »
47.	5 shill. lilas et rouge.....	7 50	» »
48.	10 — — et brun.....	15 »	» »
49.	1 pound vert et jaune.....	200 »	175 »

1900. — Vues et paysages divers. Dentelés.



50.	1/2 penny vert (Lac Marion) ..	o 10	o 10
51.	1 — rouge (Mont. Wellington)	o 20	o 03
52.	2 pence violet (Vue de Hobart) ..	o 30	o 04



53.	2 1/2 pence bleu (Arche de Fasman)	o 35	o 25
54.	3 — brun foncé (Port Davey)	o 45	» »
55.	4 — bistre (Chutes de Russell)	o 60	o 40
56.	5 — bleu clair (Mont Gould)	o 75	» »
57.	6 — carm. (Chutes de Dilston)	o 90	o 60

TERRE-NEUVE

POSSESSION ANGLAISE DE L'AMÉRIQUE DU NORD

Grande île dans le golfe du Saint-Laurent.

Superficie : 110.670 kilomètres carrés.

Population : 220.250 habitants.

Monnaies : ANGLAISES

1857. — Fleurs héraldiques. Cadres variés.



N° 1

N° 6

		Neufs	Usés
1.	1 penny violet-brun (Carré) ..	5 »	» »
2.	2 pence orange (Rectangle) ..	35 »	» »



3.	3 pence vert (Triangle).....	4 »	» »
4.	4 — vermillon (Rect.)	» »	75 »
5.	5 — violet-brun (Carré)	4 »	» »
6.	6 — orange (Rect.)	» »	65 »
7.	6 1/4 — vermillon (Rect.)	250 »	» »
8.	8 — — —	24 »	» »
9.	1 shill. — —	» »	400 »

1861-62. — Mêmes types.

10.	2 pence carmin (Rect.)	20 »	» »
11.	4 — — —	3 »	» »
12.	6 — — —	2 50	» »
13.	6 1/4 — — —	8 »	» »
14.	8 — — —	9 »	» »
15.	1 shill. — —	4 50	» »

1866-69. — Effigies et sujets divers. Cadres variés. Dentelés.



16.	1 cent brun-violet (Pr. de Galles)	3 »	3 50
17.	2 — vert (Morue)	2 »	1 50
18.	5 — brun (Phoque).....	25 »	» »



19. 10 cents noir (Pr. de Galles) ... 7 * 3 75

Neufs Usés



20. 12 cents chair (Victoria) 2 50 2 50
 21. 13 — jaune (Navire) 4 50 4 25
 22. 24 — bleu (Victoria) 2 * 2 *

1868-73. — Même genre, Dentelés



23. 1 cent. lilas-br. (Pr. de Galles) 3 50 3 50
 24. 3 — vermillon (Victoria) .. 10 * 9 *
 25. 3 — bleu — 4 50 1 25
 26. 5 — noir (Phoque n° 18) .. 15 * 12 *
 27. 6 — rose (Victoria) 0 75 0 75
 28. 5 — bleu (Phoque n° 18) .. 5 * 1 *

1880. — Même genre. Lettres plus grandes.
 Chiffres en bas sauf pour le 3 c. Dentelés.



29. 1 cent. brun-viol. (Pr. de Galles) 0 30 0 30
 30. 2 — vert (Morue) 0 50 0 50
 31. 3 — bleu (Victoria) 1 25 0 25
 32. 5 — bleu (Phoque) 1 * 0 30

1887. — Mêmes types et même genre. Dentelés.



33. ¼ cent. rouge (Tête de chien) ... 0 10 0 15
 34. 1 — vert (Pr. de Galles) ... 0 12 0 10
 35. 2 — rouge-orange (Morue) ... 0 20 0 20
 36. 3 — brun (Victoria) 0 75 0 15
 37. 10 — noir (Navire) 1 * 1 25

1890. — Petit buste de Victoria de profil.
 Valeur au-dessous. Dentelé.

38. 3 cents ardoise 0 30 0 05

1894. — Types antérieurs. Dentelés.

39. ½ cent. noir (Tête de chien) ... 0 10 * *
 40. 6 — rose violacé (Victoria) . . 0 75 0 60
 41. 12 — brun (—) 1 25 * *

1897. — Timbres Jubilaires du 300^e anniversaire
 de la découverte de l'île. Types divers. Dentelés.



42. 1 cent. vert (Victoria) 0 25 0 30
 43. 2 — carmin (Cabot) 0 25 0 30



44. 3 cents bleu clair (Cap Bonavista) 0 25 0 12
 45. 4 — vert-olive (Chasseur) 0 30 0 30



			Neufs	Usés
46.	5 cents violet (Mineurs)	0 40	0 35
47.	6 — brun-rouge (Elevage)	0 50	0 40



48.	8 cents brun-orange (Pêche)	0 60	0 60
49.	10 — ardoise (Navire)	0 75	0 75



50.	12 cents bleu foncé (Oiseaux)	0 80	0 80
51.	15 — rouge (Phoques)	1 10	0 80



52.	24 cents violet (Pêche)	1 60	0 80
53.	30 — gris (Allégorie)	2 25	1 10



54.	35 cents rouge (Iceberg)	2 50	0 80
55.	60 — noir (Henry VII)	4 25	1 10



56.	ONE CENT sur 3 c. ardoise..	2 75	0 80
-----	-----------------------------	-------	------	------

1897

Type de 1890
avec nouvelle valeur
en surcharge
et barres
sur l'ancienne.
Dentelés.

1898. — Effigies diverses. Dentelés.



			Neufs	Usés
57.	1 cent carmin (Victoria)	0 15	0 15
58.	2 — orange (Edouard VII)	0 25	0 30

1898-99. — Mêmes types et même genre. Dentelés.



59.	½ cent gris-vert (duc d'York)	0 05	0 05
60.	1 — vert (Victoria)	0 10	0 04
61.	2 — rouge (Edouard VII)	0 15	0 06
62.	3 — orange (R. Alexandra)	0 25	0 04
63.	4 — violet (Princes de Gall.)	0 30	0 30
64.	5 — bleu (Prince de Galles)	0 35	0 20

THESSALIE

PROVINCE GRECQUE

(Timbres émis par les Turcs pendant la guerre de 1897-98).

Monnaies : PIASTRE = 40 PARA

1898. — Thougra et Inscriptions turques. Dentelés.



I.	10 para vert-jaune	0 20	0 20
----	--------------------	-------	------	------

		Neufs	Usés
2.	20 para rose	0 30	» »
3.	1 piastre bleu foncé	0 60	» »
4.	2 — brun-orange	1 »	» »
5.	5 — lilas	2 »	» »

TIMOR

POSSESSION PORTUGAISE DE LA MALAISIE

Ile de l'Archipel de la Sonde.

Superficie : 17.000 kilomètres carrés.

Population : 200.000 habitants.

Monnaies : REIS ET AVOS

1885. — Timbres de Macao de 1884-85 avec **TIMOR** en surcharge. Dentelés.



1885



1887

1.	5 reis noir (surch. rouge)	0 12	» »
2.	10 — vert	1 50	» »
3.	20 — rose	1 25	» »
4.	25 — violet	0 10	» »
5.	40 — jaune	0 60	0 90
6.	50 — vert	20 »	» »
7.	50 — bleu	0 30	» »
8.	80 — gris	1 »	» »
9.	100 — lilas	0 30	» »
10.	200 — orange	0 40	» »
11.	300 — brun	0 50	» »

Timbre de Mozambique surchargé **TIMOR**.

Dentelé.

12.	10 reis vert	1 50	» »
-----	--------------	------	-----

Timbre des Indes Portugaises surchargé **TIMOR**.

Dentelé.

13.	10 reis vert	10 »	» »
-----	--------------	------	-----

1887. — Effigie de Don Luis 1^{er} en relief. Dentelés.

14.	5 reis noir	0 10	0 10
15.	10 — vert	0 15	0 15
16.	20 — rose	0 25	» »
17.	25 — lilas	0 30	» »
18.	40 — brun	0 60	» »
19.	50 — bleu	0 60	» »
20.	80 — gris	1 »	» »
21.	100 — brun	1 25	» »
22.	200 — violet	2 25	» »
23.	300 — orange	3 50	» »

1892. — Timbres de Macao de 1888 avec **JORNAES TIMOR** et nouvelle valeur en surcharge. Dentelés.



1892



1893

	Neufs	Usés	
24.	2 1/2 s. 20 r. rose	0 40	0 35
25.	2 1/2 s. 40 r. brun	0 40	0 30
26.	2 1/2 s. 80 r. gris	0 50	0 40

1893. — Timbre de Macao de 1888 avec **TIMOR** et nouvelle valeur en surcharge. Dentelé.

27.	30+30 s. 300 r. orange	2 50	3 »
-----	------------------------	------	-----

1893. — Valeur et inscriptions. Dentelé.



28.	2 1/2 reis brun	0 08	» »
-----	-----------------	------	-----

1893. — Effigie de Don Carlos 1^{er}. Dentelés.

29.	5 reis jaune	0 15	0 15
30.	10 — lilas	0 20	0 20
31.	15 — brun	0 30	0 30
32.	20 — violet	0 40	0 40
33.	25 — vert	0 50	0 50
34.	50 — bleu	0 70	» »
35.	75 — carmin	1 50	» »
36.	80 — vert-jaune	1 50	» »
37.	100 — brun sur jaune	1 »	» »
38.	150 — carmin — rose	2 10	» »
39.	200 — bleu — bleu	2 75	» »
40.	300 — — — saumon	4 »	» »

1895. — Timbres de 1887-93, avec **PROVISORIO** et nouvelle valeur en surcharge. Dentelés.



41.	1/2 avo s. 2 1/2 r. brun	0 10	0 12
-----	--------------------------	------	------

		Neufs	Usés
42.	1 avo s. 5 r. noir (s. rouge)	0 15	0 15
43.	2 — s. 10 r. vert	0 25	0 25
44.	3 — s. 20 r. rose (s. verte)	0 30	0 30
45.	4 — s. 25 r. lilas	0 40	0 40
46.	6 — s. 40 r. brun	0 60	» »
47.	8 — s. 50 r. bleu (s. rouge)	0 75	0 75
48.	13 — s. 80 r. gris	1 »	0 90
49.	16 — s. 100 r. brun	1 20	1 20
50.	31 — s. 200 r. violet	2 25	2 25
51.	47 — s. 300 r. orang. (s. verte)	3 50	3 50

1895. — Timbre de 1893, surchargé. Dentelé.

52. 5 avos s. 30+30 s/300 r. orange 3 50 3 »

1898. — Timbres commémoratifs (Vasco de Gama).
Dentelés.



53.	¼ avo vert-bleu	0 05	» »
54.	1 — vermillon	0 10	» »
55.	2 — violet	0 15	» »
56.	4 — vert-jaune	» »	» »
57.	8 — bleu	» »	» »
58.	12 — brun-violet	» »	» »
59.	16 — marron	» »	» »
60.	24 — bistre-jaune	» »	» »

La série des 8 valeurs neuves : 3 francs.



1898

Effigie
de Dom Carlos Ier.
Nom et chiffre
de la valeur en noir.
Dentelés.

61.	¼ avo gris	0 03	» »
62.	1 — orange	0 05	» »
63.	2 — vert-jaune	0 10	» »
64.	2½ — chocolat	0 20	» »
65.	3 — lilas	0 15	» »
66.	4 — vert-bleu	0 20	» »
67.	8 — bleu	0 35	» »
68.	12 — rose	0 60	» »
69.	13 — violet	0 60	» »
70.	16 — bleu sur bleu pâle	0 70	» »
71.	24 — brun — jaune	1 »	» »
72.	31 — violet — lilas	1 40	» »
73.	47 — bleu — rose	3 »	» »

1890. — Timbres précédents avec **PROVISORIO**
et nouvelle valeur en surcharge. Dentelés.

74.	10 avos a. 16 a. bleu s. bleu	0 50	0 50
75.	20 avos s. 31 a. viol. s. lilas	1 »	1 »

TOBAGO

POSSESSION ANGLAISE DE L'AMÉRIQUE (ANTILLES)

Superficie : 184 kilomètres carrés.
Population : 18.353 habitants.

Monnaies : ANGLAISES

1878. — Effigie de Victoria.

Ornements dans le bas du cercle. Dentelés.



1879



1880

	Neufs	Usés
1.	1 penny rose	» (O. F. 0 50)
2.	3 pence bleu	10 » (O. F. 1 »)
3.	6 — orange	12 » 10 »
4.	1 shilling vert	45 » » »
5.	5 — ardoise	80 » » »
6.	1 pound lilas	250 » » »

1880. — Même type. Postage dans le bas
du cercle. Dentelés.

7.	½ penny violet-brun	1 75	» »
8.	1 — brun-rouge	2 »	1 75
9.	4 pence vert	20 »	5 »
10.	6 — brun-bistre	80 »	» »
11.	1 shill. bistre-olive	5 »	» »

1883. — Timbre de 1880 surchargé. Dentelé.

12. 2½ PENCE sur 6 p. br.-bistre 2 25 2 50

1885. — Même type. Dentelés.

13.	½ penny vert	0 10	0 15
14.	1 — rose	0 20	» »
15.	2½ pence bleu	0 50	» »
16.	4 — gris	0 70	» »
17.	6 — brun-rouge	1 »	» »
18.	1 shill. jaune-olive	1 75	» »

1886-92. — Timbres de 1880-85 surchargés.
Dentelés



19.	1/2 PENNY sur 2½ p. bleu	1 50	» »
20.	1/2 — sur 4 p. gris	6 »	» »

	Neufs	Usés
21. 1/2 PENNY sur 6 p. brun-bistre	1 50	» »
22. 1/2 — sur 6 p. brun-rouge	15 »	» »
23. 1 — sur 2 1/4 p. bleu	5 »	» »
24. 2 1/2 PENCE sur 4 p. gris	2 »	2 50

1896. — Type de 1880. Dentelés.

25. 1 shill. brun orange (Erreur).	9 »	» »
------------------------------------	-----	-----



1896

Timbre fiscal avec Postage et nouvelle valeur en surcharge. Dentelés.

26. 1/2 d. sur 4 pence lilas et rouge	3 50	3 50
---------------------------------------	------	------

TOGO

COLONIE ALLEMANDE DE L'AFRIQUE

Superficie : 60.000 kilomètres carrés.

Population : 2.250.000 habitants.

Monnaies : ALLEMANDES



1897

Timbres d'Allemagne de 1889 avec Togo en surcharge oblique. Dentelés.

1. 3 pf. brun	0 15	» »
2. 5 — vert	0 20	» »
3. 10 — rose	0 40	» »
4. 20 — bleu	0 70	» »
5. 25 — orange	1 »	» »
6. 50 — brun-rouge	1 50	» »

La série : 3 fr. 50



1900

Navire de face. Dentelés.

7. 3 pf. brun	0 05	» »
8. 5 — vert	0 08	» »
9. 10 — carmin	0 15	» »
10. 20 — bleu	0 30	» »
11. 25 — orange et noir sur jaune	0 40	» »
12. 30 — rouge et noir sur chair	0 50	» »
13. 40 — carmin et noir	0 65	» »
14. 50 — violet et noir s. chamois	0 80	» »
15. 80 — carmin et noir sur rose	1 25	» »

Même genre, oblongs. Navire de profil. Dentelés.

	Neufs	Usés
16. 1 mark rose	1 50	» »
17. 2 — bleu	3 »	» »
18. 3 — violet-gris	4 50	» »
19. 5 — noir et carmin	7 »	» »

TONGA

ROYAUME

Iles de l'Océanie connues aussi sous le nom d'Iles des Amis

PROTECTORAT ANGLAIS

Roi : Georges II

Superficie : 967 kilomètres carrés.

Population : 19.500 habitants.

Monnaies : ANGLAISES

1886. — Effigie de Georges I^{er}. Dentelés.



	1886	1891
1. 1 penny rose	0 30	0 20
2. 2 pence lilas	0 60	0 25
3. 6 — bleu	1 25	0 35
4. 1 shill. vert	3 »	0 50

1891. — Timbres de 1886 avec nouvelle valeur en surcharge. Dentelés.

5. FOUR PENCE sur 1 p. rose	1 25	» »
6. EIGHT PENCE sur 2 p. lilas	3 25	» »

1891. — Timbres de 1886 avec deux petites étoiles noires en surcharge. Dentelés.

7. 1 penny rose	2 75	» »
8. 2 pence lilas	6 »	» »

1892-93. — Armoiries ou effigie de Georges I^{er}. Dentelés.



9. 1 p. rose (Armes)	0 40	» »
10. 2 p. gris-olive (Effigie)	0 40	» »
11. 4 p. rouge-brun (Armes)	5 »	» »
12. 6 p. orange (Effigie)	1 75	» »

		Neufs	Usés
13.	8 p. lilas (Effigie)	7 »	» »
14.	1 sh. brun	7 50	» »

1893. — Types précédents avec nouvelle valeur en surcharge. Dentelés.



15.	1/2 p. sur 1 penny bleu	1 »	» »
16.	2 1/2 d. sur 2 pence vert	3 50	» »
17.	FIVE PENNY sur 4 p. jaune	2 »	» »
18.	7 1/2 d. sur 8 pence rose	5 »	» »



1894

Types des timbres de 1892 avec le mot **SURCHARGE** et nouvelle valeur en surcharge. Dentelés.

19.	HALF PENNY s. 4 p. brun-rouge	0 40	» »
20.	HALF PENNY s. 1 sh. brun	0 50	» »
21.	2 1/2 d. sur 8 p. lilas	0 90	» »
22.	2 1/2 d. sur 1 sh. vert	1 »	» »

1895. — Idem. Surcharge carmin. Dentelés.

23.	ONE PENNY sur 2 p. bleu clair	2 50	» »
24.	1 1/2 d. sur 2 p. bleu clair	5 »	» »
25.	2 1/2 d. sur 2 p. —	7 50	» »
26.	7 1/2 d. sur 2 p. —	40 »	» »

1895. — Effigie de Georges II. Dentelés.



N° 33

27.	1 penny vert	2 »	» »
28.	2 1/2 pence rose	0 60	1 »
29.	5 — bleu	1 »	» »
30.	7 1/2 — jaune orange	2 »	» »

1895. — Timbres de 1895 avec **SURCHARGE** et nouvelle valeur en surcharge. Dentelés.

31.	HALF PENNY sur 2 1/2 p. rose	3 »	» »
32.	1 d. s. 2 1/2 p. rose	4 »	» »
33.	7 1/2 d. s. 2 1/2 p. —	5 »	» »

1896. — Timbre précédent surchargé HALF PENNY avec VALUA OI BENI en nouvelle surcharge. Dentelés.

34.	HALF PENNY s. 7 1/2 d. s. 2 1/2 p. bleu	30 »	30 »
-----	---	------	------

1896. — Effigie et sujets divers. Dentelés.



Neufs Usés

35.	1/2 penny bleu foncé (Armoiries)	0 10	» »
36.	1 — rouge et noir (Arbre)	0 15	» »



37.	2 pence bist. et noir (Georges II)	0 30	» »
38.	2 1/2 — bleu et noir —	0 40	» »
39.	3 — vert et noir (Ruines)	0 45	» »



40.	4 pence violet et vert (Fruits)	0 70	» »
41.	5 — orange et noir (Georges II)	0 75	» »



	Neufs	Usés
42. 6 pence rouge (Coraux).....	0 90	* *
43. 7½ — vert et noir (Georges II) 1 30	1 30	* *
44. 10 — carm. et noir — 1 50	1 50	* *
45. 1 shill. brun et noir — 1 75	1 75	* *



46. 2 shill. bleu et noir (Paysage)...	3 50	* *
47. 2 sh. 6 p. violet (Perroquet).....	4	* *



48. 5 shill. orange et noir (Paysage)	8	* *
---------------------------------------	---	-----

1899. — Timbre de 1896 surcharge T. L. 1 June 1899. Dentelé.

49. 1 penny rouge et noir.....	2 50	* *
--------------------------------	------	-----

Timbres de Service

1893. — Types des timbres de 1892-93 avec G. F. B. en surcharge. Dentelés.



50. 1 penny bleu.....	1	* *
51. 2 pence —.....	1 75	* *
52. 4 — —.....	8	* *
53. 8 — —.....	40	* *
54. 1 shill. —.....	75	* *

1893. — Timbres précédents

avec nouvelle valeur en surcharge verticale. Dentelés.

55. 1/2 D. s/1 penny bleu.....	2 50	* *
56. 2 1/2 D. s/2 pence —.....	3	* *
57. 5 D. s/4 —.....	6	* *
58. 7 1/2 D. s/8 —.....	5	* *
59. 10 D. s/1 shill. —.....	6 50	* *

TOSCANE

DUCHÉ ITALIEN. — EUROPE

Réuni à l'Italie en 1860.

Superficie : 24.055 kilomètres carrés.
Population : 2.142.509 habitants.

Monnaies : LIRA = 12 CRAZIE = 10 SOLDI
= 60 QUATTRINI = 100 CENTESIMI



1851-52

Armoiries.
Lion tenant les armes
de Florence
Papier azuré.

	Neufs	Usés
1. 1 quattrino noir.....	25	14 *
2. 1 soldo jaune.....	*	24 *
3. 2 soldi rouge-brun.....	*	150 *
4. 1 crazia carmin.....	30	0 10
5. 2 crazie bleu.....	17 50	0 40
6. 4 — vert.....	30	0 75
7. 6 — bleu foncé.....	30	0 90
8. 0 — brun-lilas.....	*	2 25
9. 60 — rouge-brun.....	*	350 *

1853. — Même type. Papier blanc.

10. 1 quattrino noir.....	12	8 50
11. 1 soldo jaune.....	200	35 *
12. 1 crazia carmin.....	*	2 25
13. 2 crazie vert-bleu.....	15	0 40
14. 4 — vert.....	30	0 75
15. 6 — bleu.....	30	1 *
16. 0 — violet.....	*	80 *

GOVERNEMENT PROVISOIRE



1860

Armes de Savoie.

17. 1 cent. violet.....	15	4 *
18. 5 — vert.....	25	2 *
19. 10 — brun.....	6	0 20
20. 20 — bleu.....	20	1 *
21. 40 — rouge.....	40	2 *
22. 80 — chair.....	*	10 *
23. 3 lire jaune.....	*	1500 *

Timbre pour Journaux



1854

Cachet.
Inscriptions
dans un cercle.
Papier pelure.

24. 2 soldi noir.....	4	* *
-----------------------	---	-----

TRANSVAAL

POSSESSION ANGLAISE
ANCIENNE RÉPUBLIQUE SUD-AFRICAINE

Superficie : 308.570 kilomètres carrés.
Population : 631.000 habitants.

Monnaies : ANGLAISES

RÉPUBLIQUE



1869

Armoiries.
Impression soignée
de Mecklenbourg.
Aigle aux ailes très
éployées.
Non dentelés.

	Neufs	Usés
1. 1 penny rouge	»	»
2. 6 pence bleu	»	»
3. 1 shill. vert	»	»

1869. — Les mêmes. Percés en lignes.

4. 1 penny rouge	30	»	15
5. 6 pence bleu	15	»	»
6. 1 shill. vert	50	»	»

1870. — Même type.

Impression locale plus grossière.

7. 1 penny rouge	12	»	14
8. 6 pence bleu	»	»	10
9. 1 shill. vert	45	»	24

1870. — Les mêmes. Percés en lignes.

10. 1 penny rouge	20	»	»
11. 6 pence bleu	20	»	8 50
12. 1 shill. vert	40	»	14

1870. — Même type.

13. 1 penny noir	60	»	50
------------------	----	---	----

1870. — Même type. Dentelé.

14. 1 penny noir	10	»	15
------------------	----	---	----



1871

Même genre.
Ailes de l'aigle
plus fermées.

15. 3 pence mauve	45	»	»
-------------------	----	---	---

1871. — Le même. Percé en lignes.

16. 3 pence mauve	»	»	20
-------------------	---	---	----

1874. — Même type. Percé en lignes.

	Neufs	Usés
17. 6 pence outremer	»	15

1875-76. — Types de 1869

(et de 1871 pour le 3 pence). Papier pelure.

18. 1 penny rouge-orange	30	»	20
19. 3 pence violet	42	»	24
20. 6 — bleu	20	»	10

Les mêmes. Percés en lignes.

21. 1 penny rouge-orange	»	»	22 5
22. 3 pence violet	»	»	»
23. 6 — bleu	»	»	90

PREMIÈRE OCCUPATION ANGLAISE

1877. — Timbres de 1869-71

avec V. R. TRANSVAAL en surcharge.



N° 24



N° 34

24. 1 penny rouge	5	»	7 50
25. 3 pence lilas	85	»	22
26. 6 — bleu	»	»	20
27. 6 — sur rose	50	»	15
28. 1 shill. vert	50	»	24

1877. — Les mêmes. Percés en lignes.

29. 1 penny rouge	80	»	70
30. 3 pence lilas	200	»	50
31. 6 — bleu	»	»	75
32. 6 — sur rose	»	»	37 50
33. 1 shill. vert	150	»	60

1878. — Mêmes types avec V. R. Transvaal en surcharge.

34. 1 penny rouge sur bleu	50	»	20
35. 1 — rouge — orange	5	»	7
36. 3 pence violet — chamois	12	»	7
37. 3 — violet — vert	»	»	15
38. 6 — bleu — vert	80	»	25
39. 6 — bleu — bleu	37 50	»	10

Les mêmes. Percés en lignes.

40. 1 penny rouge sur bleu	80	»	24
41. 1 — rouge — orange	24	»	24
42. 3 pence violet — chamois	100	»	24
43. 3 — violet — vert	20	»	10
44. 6 — bleu — vert	85	»	24
45. 6 — bleu — bleu	250	»	32

1878. — Mêmes types avec V. R.

(lettres V. R. penchées), Transvaal en surcharge.

46. 1 penny rouge sur orange	30	»	25
------------------------------	----	---	----

	Neufs	Usés
47. 3 pence lilas sur chamois	35 »	12 »
48. 3 — lilas — vert	175 »	14 »
49. 6 — bleu — bleu	100 »	17 50

Les mêmes. Percés en lignes.

50. 1 penny rouge sur orange	» »	» »
51. 3 pence lilas — chamois	» »	85 »
52. 3 — lilas — vert	» »	» »
53. 6 — bleu — bleu	» »	75 »

1878. — Effigie de Victoria. Dentelés.



N° 61

54. ¼ penny vermillon	8 50 »	» »
55. 1 — rouge-brun	5 »	2 50
56. 3 pence lilas-rose	4 »	2 25
57. 4 — vert-olive	10 »	3 »
58. 6 — gris	5 »	1 50
59. 1 shill. vert	35 »	22 »
60. 2 — bleu	50 »	17 50

1879. — Timbre de 1878 avec nouvelle valeur en surcharge. Dentelés.

61. 1 PENNY s. 6 p. gris	30 »	18 »
------------------------------------	------	------

SECONDE RÉPUBLIQUE

1882. — Timbre de 1878 avec nouvelle valeur en surcharge.

62. EEN PENNY s. 4 pence vert-olive	2 25	2 50
---	------	------

1883. — Types de 1869 (et de 1871 pour le 3 pence). Dentelés.

63. 1 penny noir	1 »	0 50
64. 3 pence rouge sur blanc	3 »	1 »
65. 3 — noir — rose	8 50	8 »
66. 1 shill. vert	12 »	0 60

1885. — Armoiries de la République. Dentelés.



N° 79

67. ¼ penny gris	0 20	0 08
68. 1 — rose	0 30	0 05
69. 2 pence brun-violet	2 »	0 35
70. 3 — lilas	3 »	0 60

	Neufs	Usés
71. 4 pence gris-olive	1 25	0 25
72. 6 — bleu clair	1 50	0 15
73. 1 shill. vert clair	6 »	0 15
74. 2 sh. 6 p. ocre-jaune	10 »	1 50
75. 5 shill. bleu-gris	16 »	2 50
76. 10 — brun	25 »	4 »

1885. — Timbres antérieurs avec nouvelle valeur en surcharge verticale.

Timbres de 1885. Dentelés.

77. HALVE PENNY s. 3 p. rouge	2 »	2 »
78. — s. 1 sh. vert	6 50	7 »

Timbre de 1885. Dentelés.

79. HALVE PENNY s. 3 p. lilas	1 25	1 50
---	------	------

Timbres de 1878 (Effigie). Dentelés.



N° 81



N° 82

80. HALVE PENNY s. 6 p. gris	24 »	» »
81. TWEE PENCE s. 6 p. —	2 50	2 50

1887. — Timbre de 1885 avec nouvelle valeur en surcharge. Dentelés.

82. 2 d. s. 3 p. violet	0 50	0 50
-----------------------------------	------	------

1886-93. — Type de 1885. Dentelés.

83. 2 pence bistre-olive	0 50	0 05
84. 2 ½ — violet	0 90	0 30
85. 5 pounds vert foncé	» »	15 »

1893. — Timbres de 1885-93 avec nouvelle valeur en surcharge. Dentelés.

86. HALVE PENNY s. 2 p. bistre-olive	0 75	0 75
87. 1 PENNY s. 6 p. bleu	0 40	0 40
88. 2 1/2 PENCE s. 1 sh. vert clair	1 »	1 »

1894-95. — Armoiries. Cadre octogone. Dentelés.



N° 99

89. ¼ penny gris	0 25	0 10
90. 1 — carmin	0 40	0 05

			Neufs	Usés
91.	2	pence bistre-olive	0 60	0 10
92.	3	— violet	2 50	1 »
93.	4	— gris-olive	2 »	1 »
94.	6	— bleu clair	2 50	0 40
95.	1	shill. vert clair	10 »	1 50
96.	5	— ardoise	» »	7 »
97.	10	— brun clair	» »	4 »

1895. — Timbre de 1895 avec nouvelle valeur en surcharge. Dentelé.

98.	HALVE PENNY	s. 1 sh. vert.	0 20	0 20
-----	-------------	----------------	------	------

1895. — Timbre fiscal, surchargé en vert. POSTZEGEL. Dentelé.

99.	6	pence rose	1 »	1 »
-----	---	------------	-----	-----

1896. — Timbre commémoratif. Dentelé.



100.	1	penny rose	0 20	0 15
------	---	------------	------	------

1895. — Timbre de 1886 avec nouvelle valeur en surcharge verte. Dentelé.

101.	1 d.	sur 2 1/2 p. violet	0 40	0 20
------	------	---------------------	------	------

1896-98. — Type de 1894-95. Dentelés.

102.	1/2	penny vert	0 10	0 08
103.	1	— rose et vert	0 20	0 04
104.	2	pence brun et vert	0 30	0 12
105.	2 1/2	— bleu et vert	0 40	0 20
106.	3	— lilas rose et vert	0 50	0 60
107.	4	— olive et vert	0 75	0 75
108.	6	— lilas et vert	0 80	0 35
109.	1	shill. ocre et vert	1 75	0 30
110.	2	shill. 6 p. violet et vert	3 »	2 »

COLONIE ANGLAISE



1900

Timbres du Transvaal des émissions précédentes avec les lettres V. R. I. en surcharge. Dentelés.

111.	1/2	penny vert	0 15	0 15
112.	1	— rose et vert	0 15	0 15
113.	2	pence brun et vert	0 30	0 30
114.	2 1/2	— bleu et vert	0 40	» »
115.	3	— lilas rose et vert	0 50	» »
116.	4	— olive et vert	0 70	» »
117.	6	— lilas et vert	1 »	» »
118.	1	shill. ocre et vert	1 75	» »
119.	2	shill. 6 p. violet et vert	4 »	» »
120.	5	shill. gris-bleu	24 »	» »
121.	10	— brun clair	16 »	» »
122.	5	pounds vert foncé	» »	160 »

TRAVANCORE

ÉTAT INDIEN DU SUD DE L'ASIE

Superficie : 12.830 kilomètres carrés.
Population : 2.537.736 habitants.

Monnaies : RUPEE = 16 ANNAS = 2 CHUCKRAMS.



1888-94

Coquille dans un ovale. Dentelés.

		Neufs	Usés
1.	1/4 chuckram violet	0 05	0 05
2.	1 — bleu	0 10	0 03
3.	2 — rouge	0 30	0 08
4.	2 — orange	1 »	» »
5.	4 — vert	0 40	0 20

TRINITÉ

POSSESSION ANGLAISE DE L'AMÉRIQUE (ANTILLES)

Superficie : 2.823 kilomètres carrés.
Population : 273.000 habitants.

Monnaies : ANGLAISES.



1851

Britannia assise. Papier azuré.

1.	(1 penny) rouge-brun	9 »	6 »
2.	(1 —) bleu	10 »	17 50
3.	(1 —) violet-brun	7 50	20 »
4.	(1 —) brun-gris	12 »	15 »

1851. — Même type. Papier blanc.

5.	(1 penny) rouge	» »	12 »
6.	(1 —) brun-lilas	8 »	20 »
7.	(1 —) gris-noir	10 »	20 »

1852. — Même type. Lithographié.

8.	Bleu	» »	100 »
----	------	-----	-------

1855-60. — Même type. Report lithographique. Dessin peu visible.

9.	Rougeâtre	15 »	» »
10.	Bleu-gris	» »	60 »
11.	Gris-ardoise	» »	50 »

1859. — Même type. Gravés. Valeur dans le bas.



1859



1861-63

		Neufs	Usés
12.	4 pence lilas	25 *	40 *
13.	6 — vert	» *	70 *
14.	1 shill. ardoise	14 *	25 *

1861-63. — Mêmes types. Sans filigrane. Dentelés.

15.	(1 penny) rose terne	» *	3 50
16.	(1 —) rose-rouge	15 *	3 *
17.	4 pence violet-brun	» *	18 *
18.	6 — vert	» *	15 *
19.	1 shill. bleu-noir	» *	35 *

1864-76. — Même type (C.C. 12 1/2). Dentelés.

20.	(1 penny) carmin	6 *	1 *
21.	4 pence violet	20 *	2 50
22.	6 — vert	20 *	1 25
23.	1 shill. violet	25 *	3 *



1869

Effigie de Victoria.
Grand format
(C. C. 14).
Dentelé.

24.	5 shillings carminé	10 *	» *
-----	---------------------	------	-----

1876. — Types de 1851-59. (C. C. 14). Dentelés.

25.	(1 penny) carmin-rose	1 *	0 25
26.	4 pence gris	16 *	0 50
27.	6 — vert-jaune	10 *	0 75
28.	1 shill. orange (12 1/2)	25 *	1 75

1879. — Types de 1851-59 surchargés. Dentelés.



29.	HALF PENNY mauve	1 25	1 50
-----	------------------	------	------

		Neufs	Usés
30.	1 d. s/6 p. vert (Surcharge manuscrite en rouge)	» *	1 *
31.	ONE PENNY carmin	2 *	0 50



1883-84

Effigie de Victoria.
Dentelés.

32.	1/2 penny vert	0 15	0 04
33.	1 — rose	0 20	0 02
34.	2 1/2 pence bleu	0 50	0 10
35.	4 — gris	0 80	0 15
36.	6 — brun-olive	1 50	1 75
37.	1 shill. brun-orange	4 *	2 *

1896. — Britannia. Dentelés.



38.	1/2 penny lilas et vert	0 10	0 04
39.	1 — — et carmin	0 20	0 03
40.	2 1/2 pence — et bleu	0 50	0 10
41.	4 — — et orange	0 75	0 35
42.	5 — — et violet	4 *	» *
43.	6 — — et noir	0 80	0 40
44.	1 shill. vert et br.-rouge	2 *	» *
45.	5 sh. vert et orang. (O. F. 1.25)	10 *	» *
46.	10 — — et bleu	75 *	» *
47.	1 pound vert et carmin	30 *	» *



1898

Timbre
commémoratif
de l'atterrissement
de
Christophe Colomb.
Dentelé.

48.	2 pence violet et brun clair.	0 40	0 30
-----	-------------------------------	------	------

Timbres de Service



1894

Timbres de 1883-84
avec OS en surcharge.
Dentelés.

	Neufs	Usés
49. 1/2 penny vert	» »	17 50
50. 1 — rose	» »	» »
51. 2 1/2 pence bleu	» »	14 »
52. 4 — gris	» »	17 50
53. 6 — brun-olive	» »	» »
54. 1 shill. brun-rouge	» »	» »
55. 5 — carminé	» »	» »



Timbres-Taxe

1885

Chiffre
dans un cercle.
Dentelés.

56. 1/4 penny noir	2 50	2 »
57. 1 — —	» »	0 20
58. 2 pence —	0 75	0 20
59. 3 — —	4 »	0 60
60. 4 — —	5 »	1 25
61. 5 — —	5 »	0 35
62. 6 — —	5 »	2 50
63. 8 — —	5 »	2 50
64. 1 shill. —	10 »	5 »

TUNISIE

RÉGENCE

Sous le protectorat de la France.

Bey : Mohamed-el-Hadi

Superficie : 13.500 kilomètres carrés.

Population : 1.600.000 habitants.

Monnaies : FRANÇAISES



1888

Armoiries.
Dentelés.

1. 1 cent. noir sur azuré	0 15	0 15
2. 2 — brun	0 15	0 20
3. 5 — vert	0 35	0 35
4. 15 — bleu	0 60	0 60
5. 25 — noir sur rose	1 »	1 »
6. 40 — rouge	1 50	1 50

	Neufs	Usés
7. 75 cent. rose	3 »	3 »
8. 5 francs lilas	25 »	25 »

Les prix s'entendent pour des originaux. Ces timbres imprimés à nouveau en 1893 valent de 40 à 50 o/o des prix ci-dessus.



1889-93

Même type agrandi.
Chiffres plus gros.
Dentelés.

9. 1 cent. noir sur azuré	0 02	0 00
10. 2 — brun	0 04	0 02
11. 5 — vert	0 12	0 04
12. 10 — noir sur violet	0 20	0 03
13. 15 — bleu	0 50	0 04
14. 25 — noir sur rose	0 50	0 05
15. 40 — rouge	0 50	0 15
16. 75 — rose	3 50	3 50
17. 1 franc olive	1 15	0 50
18. 5 — lilas	5 50	6 »
18 bis 5 — lilas (annulations barres)	» »	2 50

1893. — Même type. Dentelés.

19. 15 cent. bleu (Papier quadrillé)	0 30	0 02
20. 75 — noir sur jaune-orange	0 85	0 40

1898. — Même type. Dentelés.

21. 5 cent. vert-jaune	0 08	0 00
22. 20 — rouge sur vert	0 25	0 08

Timbres-Taxe

1888. — Timbres de 1888 perforés d'un T droit ou renversé. Dentelés.

23. 1 cent. noir sur azuré	0 30	0 35
24. 2 — brun	0 40	0 40
25. 5 — vert	1 »	1 25
26. 15 — bleu	1 »	1 »
27. 25 — noir sur rose	2 »	1 75
28. 40 — rouge	3 »	1 »
29. 75 — rose	5 »	2 »
30. 5 francs lilas	25 »	25 »

(Voir la note de la 1^{re} série poste)



1889

Timbres de 1889.
Même perforation.
Dentelés.

31. 1 cent. noir sur azuré	0 08	0 10
32. 2 — brun	0 10	0 10
33. 5 — vert	0 25	0 20
34. 10 — noir sur violet	0 30	0 10
35. 15 — bleu	1 »	0 60
36. 25 — noir sur rose	0 50	0 15
37. 40 — rouge	0 75	0 25
38. 75 — rose	4 50	4 »
39. 1 franc olive	1 50	0 75
40. 5 — lilas	7 50	2 50

1893. — *Idem. Dentelés.*

	Neufs	Usés
41. 15 cent. bleu (Papier quadrillé)	0 40	0 15
42. 75 — noir sur jaune-orange	1 25	0 70

1898. — *Idem. Dentelés.*

43. 5 cent. vert-jaune	0 10	0 08
44. 20 — rouge sur vert	0 50	0 25

TURQUES (ILES)

POSSESSION ANGLAISE

Groupe d'îles des Antilles.

Superficie : 358 kilomètres carrés.

Population : 4.372 habitants.

Monnaies : ANGLAISES

1867. — *Éffigie de Victoria. Dentelés.*



N° 7

1. 1 penny rose	5 »	5 »
2. 6 pence gris	20 »	20 »
3. 1 shill. ardoise	22 »	20 »

1873. — *Même type. Dentelés.*

4. 1 penny vermillon	7 »	6 »
5. 1 shill. violet	600 »	400 »

1881. — *Timbres de 1867-73 surchargés. Dentelés.*

6. 1/2 s. 1 penny vermillon	5 »	»
7. 1/2 s. 6 pence gris	15 »	»
8. 1/2 s. 1 shill. ardoise	15 »	»
9. 1/2 s. 1 — violet	8 »	»
10. 2 1/2 s. 1 penny vermillon	220 »	»
11. 2 1/2 s. 6 pence gris	50 »	»
12. 2 1/2 s. 1 shill. ardoise	250 »	»
13. 2 1/2 s. 1 — violet	160 »	»
14. 4 s. 1 penny vermillon	100 »	40 »
15. 4 s. 6 pence gris	12 50 »	»
16. 4 s. 1 shill. violet	125 »	»

1881. — *Type de 1867. Dentelés.*

17. 1 penny brun-rouge	3 50 »	»
18. 6 pence brun-olive	14 »	»
19. 1 shill. vert-gris	35 »	30 »

1881-83. — *Éffigie de Victoria. Dentelés.*



1889

	Neufs	Usés
20. 1/2 penny vert	0 15	0 15
21. 2 1/4 pence brun-rouge	3 »	2 50 »
22. 4 — bleu	15 »	10 »
23. 4 — gris	3 50	2 »

1887-89. — *Type de 1867. Dentelés.*

24. 1 penny carmin	0 20	0 25
25. 6 pence brun-jaune	1 »	»
26. 1 shill. brun-noir	2 »	»

1889. — *Timbre de 1881-83*

avec nouvelle valeur en surcharge. Dentelé.

27. One Penny s. 2 1/4 pence brun-rouge.	1 »	1 »
--	-----	-----

1893. — *Type de 1881. Dentelé.*

28. 2 1/4 pence bleu	0 60	0 35
----------------------	------	------

1893. — *Timbre de 1881-83*

avec nouvelle valeur en surcharge. Dentelé.



1894

29. 1/2 d. s. 4 pence gris	4C »	»
----------------------------	------	---

1894. — *Éffigie de Victoria.*

Valeur dans un carouche. Dentelés.

30. 4 pence violet et bleu	0 80	»
31. 5 — gris-vert et rose	1 20	»

ILES TURQUES ET ILES CAÏQUES

1900. — *Navire. Légende :*

« TURKS AND CAICOS ISLANDS ». Millésime. Dentelés.



32. 1/2 penny vert	0 10	»
33. 1 — rose	0 15	»
34. 2 pence brun-noir	0 30	»
35. 2 1/4 — bleu	0 35	»
36. 4 — orange	0 60	»
37. 6 — violet	0 85	»
38. 1 shilling violet-brun	1 60	»
39. 2 — violet	3 »	»
40. 3 — carminé	5 »	»

TURQUIE

EMPIRE — EUROPE ET ASIE

Sultan : **Abdul-Hamid II**

Superficie : 1.946.701 kilomètres carrés.

Population : 22.000.000 habitants.

Monnaies : PIASTRE = 40 PARAS



1863

Thoug. a.
Croissant
et inscriptions.
Noir sur papier pelure
de couleur.

	Neufs	Usés
1. 20 paras jaune (bord. rouge)	2 »	1 75
2. 1 piastre lilas —	2 50	1 50
3. 2 — bleu —	3 50	1 75
4. 5 — carmin (bord.bleue)	6 »	3 »

1863. — Même type. Papier épais.

5. 20 paras jaune (bord. rouge)	2 50	1 50
6. 1 piastre lilas —	3 »	1 25

1865. — Armoiries (croissant et étoilé) dans un ovale. Inscriptions turques en surcharge noire. Dentelés.



7. 10 paras vert	1 75	2 50
8. 20 — jaune-orange	0 50	0 20
9. 1 piastre lilas	1 »	0 30
10. 2 — bleu foncé	1 »	0 25
11. 5 — rose	1 50	0 60
12. 25 — orange	10 »	» »

C'est par les inscriptions noires en surcharge que l'on distingue les différentes émissions de ces timbres, la gravure étant toujours la même pour chaque valeur. C'est sur les inscriptions du haut qu'il faut se reporter pour voir les différences, les inscriptions du bas qui donnent la valeur en arabe changeant à chaque timbre.

دولت

1867

Même type.
Inscriptions noires plus
petites et moins fournies.
Dentelés.

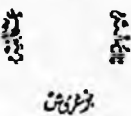

	Neufs	Usés
13. 10 paras olive	0 20	» »
14. 20 — jaune-brun	0 20	» »
15. 1 piastre lilas-gris	0 30	» »
16. 2 — bleu clair	0 10	» »
17. 5 — rose	0 15	» »
18. 25 — orange	90 »	» »

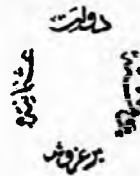

1869

Même type.
Impression défectueuse.
Mêmes inscriptions noires
plus grandes.
Dentelés.

19. 10 paras gris-lilas	0 60	0 20
20. 10 — lilas-brun	1 »	0 40
21. 20 — vert	0 40	0 10
22. 1 piastre jaune	1 25	0 08
23. 2 — rouge	2 »	0 20
24. 5 — bleu	2 25	0 40
25. 5 — bleu-gris	4 »	2 »
26. 25 — chair	15 »	15 »

1871. — Même type.

Dentelure grossière et irrégulière.

27. 10 paras violet-brun	1 »	0 50
28. 20 — vert	0 50	0 10
29. 1 piastre jaune	1 25	0 08
30. 2 — rouge	2 »	0 20
31. 5 — bleu	2 »	0 40
32. 5 — bleu-gris	6 »	2 »
33. 25 — rose terne	10 »	10 »

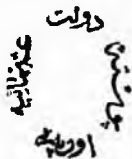

1874

Même type.
Inscriptions noires
différentes et plus minces.
Dentelés.

34. 10 paras violet	0 30	0 04
35. 20 — vert	0 40	0 04
36. 1 piastre jaune	0 60	0 06



1878

Même type.
Inscriptions noires
très fournies.
Dentelés.

37. 10 paras lilas	0 15	0 02
38. 20 — vert	0 20	0 03
39. 1 piastre jaune	0 40	0 03



1878

Même type.
Nouvelle valeur
en français, en surcharge.
Dentelés.

		Neufs	Usés
40.	1/4 pre lilas.....	0 40	0 40
41.	1/2 — vert pâle.....	0 60	0 25
42.	1/4 — rose.....	0 80	0 80
43.	2 — chair.....	2 *	0 35
44.	5 — bleu.....	4 *	5 *

1877. — Type de 1876. Dentelés.

45.	20 paras gris.....	0 75	0 15
46.	2 piastres chair.....	1 *	0 10



1876

Croissant
et inscriptions turques
et françaises.
Dentelés.

47.	10 paras noir et violet.....	0 20	0 20
48.	20 — violet et vert.....	0 30	0 30
49.	50 — bleu et jaune.....	0 90	0 50
50.	2 piastres noir et chair.....	1 25	0 35
51.	5 — rouge et bleu.....	4 *	2 *
52.	25 — lie de vin et rouge.....	10 *	10 *

1880-81. — Même type. Dentelés.

53.	5 paras noir et jaune-olive.....	0 20	0 10
54.	10 — — et vert.....	0 40	0 10
55.	20 — — et carmin.....	0 40	0 05
56.	1 piastres — et bleu.....	1 *	0 20
57.	1 piastre — —.....	0 50	0 03

1884. — Même type. Dentelés.

58.	5 paras violet et lilas.....	6 *	7 *
59.	10 — vert et vert pâle.....	0 15	0 02
60.	20 — carmin et rose.....	0 20	0 01
61.	1 piast. bleu et bleu pâle.....	0 40	0 00
62.	2 — olive-jaune et jaune.....	1 *	0 08
63.	5 — brun et brun pâle.....	1 75	0 35
64.	25 — noir et gris.....	4 5 *	4 5 *

1886. — Même type. Dentelés.

65.	5 paras noir.....	0 08	0 06
66.	2 piast. orange et bleu.....	0 40	0 05
67.	5 — bleu-vert et bleu pâle.....	0 60	0 30
68.	25 — bistre et brun pâle.....	7 50	8 *

1888. — Même type. Dentelés.

69.	5 paras vert et jaune.....	0 10	0 05
70.	2 piast. violet et bleu.....	0 60	0 05
71.	5 — brun et gris.....	2 *	0 50
72.	25 — rouge et jaune.....	8 50	10 *

1890. — Même type. Dentelés.

73.	10 paras vert et gris-vert.....	0 10	0 03
74.	20 — rose et gris-rose.....	0 20	0 02
75.	1 piast. bleu et gris-vert.....	0 50	0 01
76.	2 — jaune et gris-jaune.....	0 75	0 15
77.	5 — chair et —.....	5 *	2 *

1892. — Armoiries. Grand cadre orné. Dentelés.



1897

		Neufs	Usés
78.	10 paras vert.....	0 10	0 02
79.	20 — rose.....	0 15	0 00
80.	1 piast. bleu.....	0 35	0 01
81.	2 — bistre orange.....	0 60	0 04
82.	5 — violet.....	1 50	0 40

1897. — Même type avec Cinq paras
en surcharge rouge. Dentelés.

83.	Cinq paras s. 10 p. vert.....	0 05	0 05
-----	-------------------------------	------	------

Timbres pour Journaux

1891. — Timbres de 1890 avec IMPRIME
dans un cadre en surcharge. Dentelés.



1891



1892

84.	10 paras vert et gris-vert.....	0 15	0 15
85.	20 — rose et gris-rose.....	0 30	0 20
86.	1 piast. bleu et gris-vert.....	0 50	0 30
87.	2 — jaune et gris-jaune.....	1 *	0 50
88.	5 — chair et —.....	3 50	5 *

1892. — Timbres de 1892 avec la même surcharge.
Dentelés.

89.	10 paras vert.....	0 15	0 10
90.	20 — rose.....	0 25	0 15
91.	1 piast. bleu.....	0 35	0 15
92.	2 — bistre-orange.....	0 75	0 25
93.	5 — violet.....	2 *	0 75

1893-99. — Mêmes timbres avec caractères arabes
en surcharge noire. Dentelés.



1897

	Neufs	Usés
94. 10 paras vert.....	0 10	0 03
95. 20 — rose.....	0 15	0 04
96. 1 piastre bleu.....	0 40	0 10
97. 2 — bistre-orange.....	0 75	0 20
98. 5 — violet.....	1 75	0 50

1897. — *Timbre-poste de 1897 avec la même surcharge. Dentelé.*

99. Cinq paras s. 10 p. vert.....	0 08	0 05
-----------------------------------	------	------

Timbres-Taxe

1863. — *Type des timbres de 1863.*

100. 20 paras brun ou rougeâtre.....	3 »	2 »
101. 1 piastre —.....	2 »	2 »
102. 2 — —.....	4 »	3 »
103. 5 — —.....	6 »	4 »

1865. — *Type des timbres de 1865. Dentelés.*

104. 20 paras brun.....	1 »	0 75
105. 1 piastre —.....	0 50	0 25
106. 2 — —.....	0 90	0 35
107. 5 — —.....	2 »	2 »
108. 25 — —.....	3 50	5 »

1867. — *Type des timbres de 1867. Dentelés.*

109. 20 paras brun-bistre.....	3 »	3 »
110. 1 piastre —.....	0 15	» »
111. 2 — —.....	0 30	» »
112. 5 — —.....	0 30	» »
113. 25 — —.....	» »	» »

1869. — *Type des timbres de 1869.*

Bordures et surcharges brunes. Dentelés.

114. 20 paras brun-bistre.....	0 75	0 20
115. 1 piastre —.....	1 »	0 40
116. 2 — —.....	1 75	0 50
117. 5 — —.....	4 »	3 »
118. 25 — —.....	15 »	15 »

1871. — *Même type. Grosse dentelure irrégulière.*

119. 20 paras brun-bistre.....	0 75	0 15
120. 1 piastre —.....	0 90	0 15
121. 2 — —.....	1 75	0 20
122. 5 — —.....	3 50	0 60
123. 25 — —.....	14 »	15 »

1888. — *Type des timbres de 1876. Dentelés.*

124. 20 paras noir.....	0 15	0 15
125. 1 piastre —.....	0 60	0 20
126. 2 — —.....	1 »	1 »

1893. — *Type des timbres de 1892. Dentelés.*

127. 20 paras noir.....	0 15	0 15
128. 1 piastre —.....	0 50	0 15
129. 2 — —.....	0 80	0 50

*La plupart des timbres-poste et des timbres-taxe des émissions de 1873-1880 ont reçu des surcharges généralement connues sous le nom de **chêir** et aussi un triangle avec caractères grecs pour le mont Athos.*

Nous avons en vente :

130. 10 paras viol. et brun (émis. 1869)	0 75	0 50
--	------	------

Timbre de contrebande avec triangle et caractères turcs.

	Neufs	Usés
131. 5 piastres bleu (émis. 1871)	3 »	» »

URUGUAY

RÉPUBLIQUE DE L'AMÉRIQUE DU SUD

Président : Jose Batle y Ordonez

Superficie : 186.925 kilomètres carrés.
Population : 990.158 habitants.

Monnaies :

JUSQU'EN 1856 : REAL = 100 CENTAVOS
APRÈS 1856 : PESO = 100 CENTESIMOS

1856. — *Soleil. Diligencia en haut.*



1856



1857

1. 60 cent. bleu.....	90 »	» »
2. 80 — vert.....	40 »	» »
3. 1 real rouge.....	35 »	» »

1857. — *Même genre.*

Chiffres de la valeur répétés.

4. 120 cent. bleu.....	100 »	90 »
5. 180 — vert.....	14 »	» »
6. 240 — rouge.....	10 »	» »



1859

Même genre. Chiffres de la valeur non répétés et en caractères maigres.

7. 60 cent. lilas.....	12 50	3 50
8. 80 — jaune.....	30 »	10 »
9. 100 — rouge-brun.....	22 »	8 »
10. 120 — bleu.....	20 »	5 »
11. 180 — vert.....	1 75	4 »
12. 240 — rouge.....	17 50	12 50

1860. — *Même type. Valeur en chiffres gras.*

13. 60 cent. violet-gris.....	3 50	1 25
14. 60 — violet.....	2 50	1 10
15. 80 — jaune.....	7 50	5 »
16. 100 — rose.....	10 »	6 »
17. 120 — bleu.....	4 »	2 »
18. 180 — vert.....	40 »	» »



1864

Armoiries.

		Neufs	Usés
10.	06 cent. rose	3 »	2 »
25.	10 08 — rougeâtre	15 »	18 »
21.	08 — vert	4 50	4 50
22.	10 — jaune-bistre	5 »	5 »
23.	12 — bleu	2 50	3 »

1866. — Timbre de 1864 avec nouvelle valeur (chiffres répétés) en surcharge.

24.	5 8. 12 cent. bleu	2 50	4 »
25.	10 8. 08 — vert	2 50	4 50
26.	15 8. 10 — jaune-bistre	3 »	4 50
27.	20 8. 06 — rose	2 50	4 »
28.	20 8. 06 — rougeâtre	1 50	20 »

1866. — Armoiries et grands chiffres. Cadres variés.



29.	1 cent. noir	0 50	2 50
30.	5 — bleu	1 »	0 35
31.	10 — vert	2 50	1 50
32.	15 — jaune	5 »	2 50
33.	20 — rose	3 »	2 25

1867-72. — Mêmes types. Dentelés.

34.	1 cent. noir	1 25	2 50
35.	5 — bleu	0 85	0 40
36.	10 — vert	1 10	0 75
37.	15 — jaune	3 »	1 75
38.	20 — rose	3 »	1 10

1877-79. — Chiffres plus petits. Ornaments et inscriptions. Cadres variés. Dentelés.



39.	1 cent. brun-rouge	0 20	0 20
40.	5 — vert (grand chiffre)	0 35	0 08
41.	10 — vermillon	0 75	0 10
42.	20 — bistre	1 75	0 35
43.	50 — noir	5 »	1 50
44.	1 peso bleu	12 »	4 »

1880. — Type de 1877. Lithographié. Dentelé.

		Neufs	Usés
45.	1 cent. brun	0 50	0 30



1881

Effigie de Joachim Suarez. Dentelé.

46.	7 cent. bleu	1 75	1 50
-----	--------------	------	------

1882. — Sujets divers. Millésime. Dentelés.



47.	1 cent. vert (Balance)	0 40	0 50
48.	2 — rose (Montagne)	0 50	0 60

1883. — Armoiries. Chiffres aux quatre angles. Dentelés.



49.	1 cent. vert	0 30	0 30
50.	2 — carmin	0 50	0 50

1883. — Effigies. Dentelés.



51.	5 cent. bleu (Santos)	1 »	1 »
52.	10 — brun (Artigas)	1 75	1 50

1883-84. — Timbres précédents avec PROVISORIO et millésime en surcharge. Dentelés.

Timbres de 1877-82.



	Neufs	Usés
53. 5 cent. vert (1883)	1 »	0 75
54. 1 CENTESIMO s. 10 c. rouge (1884)	0 30	0 30
55. 2 cent. rose (1884)	1 50	2 »



1884
—
Soleil
dans un losange.
Dentelé.

56. 5 cent. bleu	0 40	0 35
------------------------	------	------

1884. — Sujets divers. Dentelés.



57. 1 c. vert-olive (Chiffre)	0 15	0 06
58. 1 c. gris —	0 35	» »
59. 2 c. vermillon —	0 35	0 20
60. 5 c. bleu foncé	0 60	0 05
61. 7 c. brun (Artigas)	1 75	1 25
62. 10 c. bistre-brun (Santos)	0 75	0 15



63. 20 c. lilas (Chiffres)	2 »	0 75
64. 25 c. gris-violet (Armoiries)	2 75	2 »

1886. — Type de 1884. Dentelé.

Neufs Usés

65. 5 cent. violet	0 40	0 10
--------------------------	------	------



1887
—
Chiffre
dans un cercle.
Dentelé.

66. 10 cent. lilas	2 50	2 »
--------------------------	------	-----

1888. — Types de 1884
(nouveau pour le 10 cent). Dentelés.



1888

1889

67. 1 cent. vert	0 12	0 05
68. 2 — rose	0 20	0 10
69. 5 — bleu ciel	0 40	0 04
70. 7 — rouge-orange	1 »	0 75
71. 10 — violet (Armoiries)	0 80	0 15
72. 20 — brun	1 75	0 75
73. 25 — rouge	2 »	1 75

1889. — Timbre de 1886
avec PROVISORIO en surcharge. Dentelé.

74. 5 cent. violet	0 50	» »
--------------------------	------	-----

1890. — Armoiries, chiffres ou figures allégoriques.
Dentelés.



75. 1 c. vert clair (Armes)	0 10	0 05
76. 2 c. rose (Chiffre)	0 20	0 05
77. 5 c. bleu (Armes)	0 35	0 05
78. 7 c. brun (Chiffres)	0 80	0 35
79. 10 c. vert (Armes)	0 75	0 20
80. 20 c. orange (Chiffres)	1 50	0 50



	Neufs	Usés
81. 25 c. brun-rouge (<i>Justice</i>)	2 *	1 *
82. 50 c. bleu clair (<i>Mercur</i>)	5 *	3 *
83. 1 p. lilas (<i>Armes</i>)	7 50	4 *

1891-92. — Timbres précédents avec PROVISORIO et millésime en surcharge.

Timbre de 1886. Surcharge oblique. Dentelés.

84. 5 cent. violet (1891 en rouge)	0 35	0 20
------------------------------------	------	------

Timbre de 1888. Dentelés.

85. 1 cent. vert (1892 en rouge)	0 35	0 35
----------------------------------	------	------

Timbres de 1890. Dentelés.



86. Un centesimo s. 20 c. orange (1892)	0 75	0 75
87. Cinco centesimos s. 7 c. brun (1892)	0 50	0 25

1892. — Armoiries et sujets divers. Dentelés



88. 1 cent. vert	0 10	0 05
89. 2 — rose	0 20	0 05
90. 5 — bleu	0 40	0 04
91. 10 — orange	0 80	0 25

1894. — Types de 1889 (nouveaux pour les 2 et 3 pesos). Dentelés.



92. 1 c. bleu foncé	0 10	0 05
---------------------	------	------

		Neufs	Usés
93.	2 c. rouge-brun	0 20	0 05
94.	5 c. rose	0 40	0 02
95.	7 c. vert	1 25	1 *
96.	10 c. orange	0 75	0 20
97.	20 c. brun	1 50	0 75
98.	25 c. rouge	» *	2 *
99.	50 c. violet	4 *	3 50
100.	1 p. bleu clair	6 50	» *
101.	2 p. rouge-carm. (<i>Liberté</i>)	15 *	» *
102.	3 p. lilas-rose (<i>Armes</i>)	22 *	» *

1895. — Sujets divers. Dentelés.



103.	1 c. bistre (<i>Planteur</i>)	0 10	0 02
104.	2 c. bleu (<i>Théâtre</i>)	0 20	0 05
110.	5 c. rouge (<i>Locomotive</i>)	0 40	0 02



106.	7 c. vert foncé (<i>Tête de buste</i>)	0 80	0 50
107.	10 c. violet-brun (<i>Cérès</i>)	1 *	0 20



108.	20 c. vert et noir (<i>Navire</i>)	1 75	0 75
109.	25 c. rouge et noir (<i>Minerve</i>)	2 *	0 75
110.	50 c. bleu et noir (<i>Mercur</i>)	» *	2 50



111.	1 p. brun-rouge et noir (<i>Armes</i>)	10 *	6 *
112.	2 p. violet et vert (<i>Montevideo</i>)	20 *	» *
113.	3 p. rouge et bleu (<i>Cathédrale</i>)	25 *	» *

1896. — Timbres commémoratifs.
Effigie et monument de Joachim Suarez. Dentelés.



	Neufs	Usés
114. 1 cent. violet et noir	0 10	0 10
115. 5 — bleu et noir	0 50	0 15
116. 10 — carmin et noir	1 *	0 70



1897

Les mêmes avec
PROVISORIO
1897
en surcharge.
Dentelés.

117. 1 cent. violet et noir	0 10	0 05
118. 5 — bleu et noir	0 40	0 10
119. 10 — carmin et noir	1 *	0 50



1897

Mêmes types.
(Nouveau pour
le 10 cent.)
Dentelés.

120. 1 c. bleu	0 10	0 03
121. 2 c. lilas	0 20	0 06
122. 5 c. vert	0 40	0 02
123. 7 c. orange	0 60	0 50
124. 10 c. vermillon	0 90	0 15
125. 20 c. brun-violet et noir	1 75	0 50
126. 25 c. rouge et bleu	1 75	0 50
127. 50 c. vert et noir	3 25	1 *
128. 1 p. brun et bleu	7 *	3 *
120. 2 p. bistre et rose	12 50	4 *
130. 3 p. lilas et rose	17 50	4 *

1897. — Mêmes types, avec **PAZ** 1897
et branche d'olivier en surcharge. Dentelés.



131. 1 cent. bleu	* * *	* * *
-------------------	-------	-------

Neufs Usés

132. 2 cent. lilas	* * *	* * *
133. 5 — vert	* * *	* * *
134. 10 — vermillon	* * *	* * *

La série des 4 timbres neufs : 4 francs.

1898. — Timbres de diverses émissions
avec **PROVISIONAL** et valeur en surcharge.
Dentelés.



135. 1/2 c. s. 1 c. bleu foncé (1894) surch. noire	0 10	0 10
136. 1/2 c. s. 1 c. bist. (1895) s. bleue	0 10	0 10
137. 1/2 c. s. 1 c. violet et noir (1896) surch. rouge	0 15	0 20



138. 1/2 c. s. 2 c. bleu (1895) s. noire	0 20	0 20
139. 1/2 c. s. 5 c. bleu et noir (1896) surch. rouge	0 50	0 60
140. 1/2 c. s. 7 c. vert (1894) s. rouge	0 50	0 60

1898-99. — Buste de la Liberté. Dentelés.



1899

141. 5 milésimos rose	0 10	0 05
142. 5 — violet	0 10	0 05

1899. — Statue du général Artigas. Dentelé.

143. 5 milésimos bleu clair	0 05	0 05
-----------------------------	------	------

1899. — Types antérieurs. Dentelés.

144. 1 cent. vert (1890)	0 10	0 03
145. 2 — orange (1890)	0 20	0 06
146. 5 — bleu (1895)	0 40	0 02
147. 10 — violet (1897)	0 75	0 15

1900. — Types antérieurs. Dentelés.

		Neufs	Usés
148.	5 mil. orange (1899).....	0 05	0 03
149.	7 cent. carmin (1890).....	0 75	0 75
150.	20 — bleu clair (1890)...	1 50	0 30

1900. — Timbre commémoratif de 1896, avec
1900 5 centimos en surcharge. Dentelé.

151.	5 cent. s. 10 c. carm. et noir	0 40	0 40
------	--------------------------------	------	------

Timbres de Service



Timbres des différentes
émissions
avec **OFICIAL**
en surcharge oblique.

Emission de 1867-72.

152.	15 cent. jaune (Chiffre).....	8 »	8 »
------	-------------------------------	-----	-----

Emission de 1877-79.

153.	1 cent. brun-rouge.....	3 »	3 »
154.	5 — vert.....	2 25	2 50
155.	10 — vermillon.....	4 »	» »
156.	20 — bistre.....	3 »	3 »
157.	50 — noir (Surch. rouge).....	15 »	12 »
158.	1 peso bleu —.....	25 »	» »

Emission de 1880.

159.	1 cent. brun (Lithogr.).....	3 50	» »
------	------------------------------	------	-----

Emission de 1881.

160.	7 cent. bleu (Surch. rouge).....	3 »	» »
------	----------------------------------	-----	-----

Emission de 1882.

161.	1 cent. vert (Balance).....	2 50	» »
162.	2 — rose (Montagne).....	3 50	» »

Emission de 1883.

163.	1 cent. vert (Armoiries).....	» »	» »
164.	2 — carmin —.....	17 50	» »
165.	5 — bleu (Santos).....	6 »	» »
166.	10 — brun (Artigas).....	8 50	» »

Emission de 1883-84.

167.	1 cent. s. 10 cent. rouge.....	3 »	» »
168.	2 cent. rose (Surch. 1884).....	6 »	» »

Emission de 1884.

169.	5 cent. bleu (Soleil).....	2 50	3 »
------	----------------------------	------	-----



Emission de 1884
(Types divers).

170.	1 c. vert-olive (Chiffre).....	1 25	0 75
------	--------------------------------	------	------

		Neufs	Usés
171.	1 c. gris (Chiffre).....	5 »	» »
172.	2 c. vermillon —.....	» »	2 »
173.	5 c. bleu terne —.....	2 »	1 75
174.	7 c. brun (Artigas).....	3 »	3 »
175.	10 c. bistre-brun (Santos).....	2 »	1 25
176.	20 c. lilas (Chiffres).....	3 »	3 »
177.	25 c. gris-violet (Armoiries).....	4 »	» »

Emission de 1886.

178.	5 cent. violet (Chiffres).....	3 »	3 »
------	--------------------------------	-----	-----

Emission de 1888.

179.	1 cent. vert.....	0 75	0 75
180.	2 — rose.....	0 75	0 50
181.	5 — bleu ciel.....	15 »	» »
182.	7 — rouge-orange.....	2 »	» »
183.	10 — violet (Armoiries).....	» »	» »
184.	20 — brun.....	5 »	» »
185.	25 — rouge.....	6 »	» »

Emission de 1890.

186.	1 c. vert clair (Armes).....	0 50	0 50
187.	2 c. rose (Chiffre).....	0 50	0 50
188.	5 c. bleu (Armes).....	3 »	2 »
189.	7 c. brun (Chiffre).....	1 50	1 »
190.	10 c. vert (Armes).....	1 50	1 25
191.	20 c. orange (Chiffres).....	2 50	2 »
192.	25 c. brun-rouge (Justice).....	3 »	2 »
193.	50 c. bleu clair (Mercure).....	4 »	4 »
194.	1 p. lilas (Armes).....	10 »	8 50

Emission de 1891 (surch. Provisorio et millésime).

195.	5 cent. violet.....	3 »	» »
------	---------------------	-----	-----

Emission de 1894.

196.	1 cent. bleu foncé.....	0 75	» »
197.	2 — rouge-brun.....	1 25	0 90
198.	5 — rose.....	1 50	1 »
199.	7 — vert.....	5 »	» »
200.	10 — orange.....	» »	» »
201.	20 — brun.....	5 »	» »
202.	25 — rouge.....	» »	» »
203.	50 — violet.....	6 »	5 »
204.	1 peso bleu clair.....	» »	» »

Emission de 1895.

205.	1 c. bistre (Planteur).....	0 75	0 60
206.	2 c. bleu (Théâtre).....	0 75	0 75
207.	5 c. rouge (Locomotive).....	1 50	1 »
208.	7 c. vert (Buffe).....	2 »	2 »
209.	10 c. violet-brun (Cérès).....	2 50	2 »
210.	20 c. vert et noir (Navire).....	4 »	4 »
211.	25 c. rouge et noir (Minerve).....	4 »	4 »
212.	50 c. bleu et noir (Mercure).....	6 »	6 »
213.	1 p. br.-rouge et noir (Armes).....	9 »	10 »

Emission de 1897 (surch. Provisorio).

214.	1 cent. violet et noir.....	3 »	2 »
215.	5 — bleu et noir.....	3 »	2 »
216.	10 — carmin et noir.....	4 »	4 »

Emission de 1897.

217.	1 cent. bleu.....	0 40	0 40
218.	2 — lilas.....	0 60	0 60
219.	5 — vert.....	1 »	1 »
220.	7 — orange.....	» »	» »
221.	10 — vermillon.....	2 »	1 »
222.	20 — brun-violet et noir.....	4 »	» »

	Neufs	Usés
223. 25 cent. rouge et bleu	3 »	2 »
224. 50 — vert et noir	4 »	2 50
225. 1 peso brun et bleu	8 50	» »

Émission de 1899.

226. 1 cent. vert	0 50	» »
227. 2 — orange	0 75	» »
228. 5 — bleu	1 »	0 75
229. 10 — violet	2 »	1 50

VATHY

Ile de Samos (Turquie d'Asie).

BUREAUX FRANÇAIS



1893

Timbres de France de 1876-90, avec Vathy en surcharge. Dentelés.

1. 5 cent. vert	0 20	» »
2. 10 — noir sur lilas	0 25	» »
3. 15 — bleu	0 30	» »
4. 1 piast. s. 25 c. noir s. rose	0 40	» »
5. 2 — s. 50 c. carmin	0 90	» »
6. 4 — s. 1 fr. olive	1 75	» »

1900. — *Même type. Dentelés.*

7. 5 cent. vert-jaune	0 15	» »
8. 8 piastres s. 2 fr. brun s. azure	3 »	» »
9. 20 — s. 5 fr. violet	8 50	» »

VÉNÉZUÉLA

RÉPUBLIQUE DE L'AMÉRIQUE DU SUD

Président : Cipriano Castro

Superficie : 1,538,000 kilomètres carrés.

Population : 2,444,816 habitants.

Monnaies : PESO = 8 REALES
VÉNÉZOLANO = 100 CENTESIMOS.
BOLIVAR = 100 CENTIMOS.

1858. — *Armoiries.*



1858



1861

1 1/4 real jaune	1 25	0 50
----------------------------	------	------

	Neufs	Usés
2 1/2 real orange	0 25	0 25
3 1 — bleu	0 60	0 60
4 2 reales rouge	0 35	0 80

1861. — *Armoiries. Fond blanc.*

5. 1/4 cent. vert	1 75	7 50
6. 1/2 — violet-brun	1 75	7 50
7. 1 — brun	2 »	7 50



1863-64

Aigle dans un cercle.

8. 1/4 cent. rouge pâle	7 »	» »
9. 1 — ardoise	7 »	» »
10. 1/2 real jaune	0 25	0 25
11. 1 — bleu	1 »	1 »
12. 2 reales vert	1 50	2 »



1866-67

Armoiries. Cadre octogone.

13. 1/2 cent. vert-jaune	8 »	» »
14. 1 — vert-bleu	7 50	» »
15. 1/2 real rose	0 20	0 15
16. 1 — rouge	1 »	0 60
17. 2 reales jaune	2 »	2 50

1874. — *Même type avec deux lignes de très fines inscriptions en surcharge. (Contrasena Estampillas de Correos).*

18. 1 cent. lilas	0 50	2 »
19. 2 — vert	1 50	1 75
20. 1/2 real rose	0 30	0 10
21. 1 — rouge	1 50	0 50
22. 2 reales jaune	2 50	3 »



1879

Effigie de Bolivar avec deux lignes de très fines inscriptions en surcharge. (Decreto de 27 de Junio 1870).

23. 1 cent. jaune	0 20	0 15
24. 5 — — — — —	0 30	0 15
25. 10 — — — — —	0 90	0 20
26. 30 — — — — —	1 »	0 50
27. 50 — — — — —	1 75	0 75
28. 90 — — — — —	3 »	1 50

		Neufs	Usés
29.	1 venezolano rose	5 »	2 »
30.	3 — —	8 50	3 25
31.	5 — —	12 »	5 »

1880. — Même type sans la surcharge. Dentelés.

32.	5 cent. jaune	0 20	0 05
33.	10 — —	0 25	0 10
34.	25 — —	0 50	0 05
35.	50 — —	0 90	0 10
36.	1 boliv. bleu	1 50	0 25
37.	2 — —	2 50	0 60
38.	5 — —	6 »	1 50
39.	10 — carmin	15 »	4 »
40.	20 — —	30 »	7 »
41.	25 — —	35 »	10 »

Ces timbres, de même que ceux de la série précédente, sont généralement oblitérés plume.

1880. — Effigie de Bolívar. Dentelés.



1880



1882

42.	5 cent. bleu	0 15	0 25
43.	10 — rouge	0 20	0 30
44.	10 — rose	0 20	0 40
45.	25 — jaune	0 10	0 10
46.	50 — brun	0 15	0 40
47.	1 boliv. vert.	0 25	1 25

La série des 6 timbres neufs : 0 fr. 70.

1882. — Effigie de Bolívar. Timbres pour l'Étranger
Légende : Correos de Venezuela. Dentelés.

48.	5 cent. bleu	0 04	0 05
49.	10 — brun-rouge	0 05	0 08
50.	25 — bistre-brun	0 03	0 05
51.	50 — vert	0 05	0 08
52.	1 boliv. violet	0 15	0 20

1882. — Même effigie. Timbres pour l'Intérieur.

Légende : Escuelas. Dentelés.



53.	5 cent. vert.	0 02	0 03
54.	10 — brun	0 03	0 05
55.	25 — orange	0 03	0 03
56.	50 — bleu	0 05	0 05
57.	1 boliv. rouge.	0 05	0 10

		Neufs	Usés
58.	3 boliv. violet	0 05	» »
59.	10 — brun	0 25	» »
60.	20 — lic de vin	0 40	» »

1887. — Type de 1882 (pour l'Étranger).
Lithographiés. Dentelés.

61.	5 cent. bleu	0 40	0 50
62.	25 — brun	0 15	0 20
63.	50 — vert	0 80	» »
64.	1 boliv. violet	1 »	» »



1887

Types de 1882
(pour l'Intérieur).
Lithographiés.
Dentelés.

65.	5 cent. vert.	0 20	0 20
66.	25 — jaune	0 15	0 10
67.	1 boliv. rouge	1 75	» »
68.	3 — violet	1 »	» »



1891

Timbres de 1882
avec Resolución de
1^o de Octubre de 1892
et valeur
en surcharge
dans un cercle.
Dentelés.

Légende : Correos de Venezuela.

69.	25 c. s. 5 c. bleu	10 »	» »
70.	25 c. s. 10 c. brun-rouge	5 »	» »
71.	1 h. s. 25 c. bistre-brun	5 »	» »
72.	1 h. s. 50 c. vert	6 »	» »

Idem. Sur type Escuelas

73.	25 c. s. 5 c. vert.	7 50	» »
74.	25 c. s. 10 c. brun	15 »	» »
75.	1 h. s. 25 c. orange	5 »	» »
76.	1 h. s. 50 c. bleu	4 »	» »

Il existe de nombreuses falsifications de ces surcharges.



1893

Timbres de 1882
avec armoiries
et fond de lignes
obliques
en surcharge rouge.
Dentelés.

Sur type : Correos de Venezuela.

		Neufs	Usés
77.	5 cent. bleu	0 04	» »
78.	10 — brun-rouge (S. noire)	0 05	» »
79.	25 — bistre-brun	0 05	» »
80.	50 — vert	0 05	» »
81.	1 boliv. violet	0 25	» »

Sur type : Escuelas

		Neufs	Usés
82.	5 cent. vert	0 02	0 04
83.	10 — brun	0 04	» »
84.	25 — orange	0 04	0 15
85.	50 — bleu	0 10	» »
86.	1 boliv. rouge (Surch. noire)	0 50	» »
87.	3 — violet	1 25	» »
88.	10 — brun	3 »	» »
89.	20 — lie de vin (S. noire)	1 50	» »

1893. — Débarquement de Christophe Colomb.
Dentelés.



90.	25 cent. violet	0 40	0 10
-----	-----------------------	------	------

1893. — Effigie à droite. Légende : Correos.
Dentelés.



Correos



Instruccion

91.	5 cent. brun-rouge	0 05	0 03
92.	10 — bleu	0 05	0 04
93.	25 — violet	0 25	0 03
94.	50 — violet-brun	0 15	0 15
95.	1 boliv. vert	0 25	0 25

1893. — Effigie à gauche. Légende : Instruccion.
Dentelés.

96.	5 cent. gris	0 03	0 03
97.	10 — vert	0 04	0 10
98.	25 — bleu	0 10	0 03
99.	50 — jaune-orange	0 10	0 15
100.	1 boliv. lilas-brun	0 15	0 15
101.	3 — rouge	0 60	» »
102.	10 — violet	3 »	» »
103.	20 — brun-rouge	» »	» »

La série : 15 francs.

1896. — Timbres commémoratifs de Miranda.
Carte du Vénézuéla. Dentelés.



		Neufs	Usés
104.	5 cent. vert	0 08	0 10
105.	10 — bleu	0 10	0 15
106.	25 — jaune	0 10	0 15
107.	50 — rouge	0 35	» »
108.	1 boliv. violet	0 15	» »



1899

—
Effigie à gauche.
Légende :
**CORREOS
DE VENEZUELA**
Dentelés.

109.	5 cent. vert	0 08	» »
110.	10 — rouge	0 10	0 10
111.	25 — bleu	0 25	0 04
112.	50 — noir	0 25	» »
113.	1 boliv. vert	0 35	» »
114.	2 — jaune	» »	» »

La série neuve des nos 109 à 113 : 0 fr. 90.



1900

—
Timbres précédents
surchargés en noir
RESELLADA
R. T. M.
et branche d'olivier.
Dentelés.

115.	5 cent. vert	0 05	0 08
116.	10 — rouge	0 08	0 08
117.	25 — bleu	0 35	0 08
118.	50 — noir	0 10	» »
119.	1 boliv. vert	0 30	» »
120.	2 — jaune	0 60	» »

La série neuve : 1 fr. 25.

1900. — Timbres Instruccion de 1893,
avec la même surcharge. Dentelés.

121.	5 cent. gris	0 05	» »
122.	10 — vert	0 05	» »
123.	25 — bleu	0 10	» »
124.	50 — jaune	0 10	» »
125.	1 boliv. lilas-brun	0 10	» »
126.	3 — rouge	0 35	» »

		Neufs	Usés
127.	10 boliv. violet	0 75	* *
128.	20 — brun-rouge	1 75	* *

La série neuve des nos 121 à 126 0 fr. 60
complète 2 fr. 50



1900

Timbres de 1899
avec
RESELLADA
1900
et signature
CASTRO
en surcharge noire.
Dentelés.

129.	5 cent. vert.	0 10	0 08
130.	10 — rouge	0 20	0 08
131.	25 — bleu	0 30	0 06

1900. — Timbres de 1899 surchargés 1900 en noir.
Dentelés.

132.	50 cent. orange	0 60	0 15
133.	1 boliv. noir	1 50	0 40

1900. — Timbres Instruccion type de 1897
avec 1900 en surcharge noire. Dentelés.

134.	5 cent. orange	0 10	0 04
135.	10 — bleu	0 15	0 05
136.	25 — violet	0 30	0 08
137.	50 — vert	0 50	0 10
138.	1 boliv. noir	1 »	0 15
139.	3 — brun-rouge	3 »	3 »
140.	10 — vermillon	10 »	6 »
141.	20 — violet foncé	20 »	6 »

Ces timbres sont usés plume.

Timbres pour lettres recommandées.

1899. — Effigie de Bolivar. Grand format.
Dentelé.



N° 142



N° 145

142.	25 cent. bistre-brun	0 20	* *
------	----------------------------	------	-----

1900. — Le même, avec la surcharge noire
RESELLADA R. T. M. Dentelé.

143.	25 cent. bistre-brun	0 10	* *
------	----------------------------	------	-----

Timbres de service

1898. — Armoiries. Dentelés.

		Neufs	Usés
144.	5 cent vert et noir	0 10	* *
145.	10 — rose et noir	0 15	* *
146.	25 — bleu et noir	0 15	* *
147.	50 — jaune et noir	0 60	* *
148.	1 boliv. violet et noir	0 25	* *

1899. — Les mêmes, avec 1899 et nouvelle valeur
en surcharge de couleur. Dentelés.

149.	5 Cms s. 50 c. jaune et noir	1 »	* *
150.	25 Cms s. 1 b. violet et	1 25	* *

1900. — Timbres de service de 1898 avec 1900
en surcharge noire. Dentelés.

151.	5 cent. vert et noir	0 20	* *
152.	10 — rouge et noir	0 20	* *
153.	25 — bleu et noir	0 40	* *
154.	50 — jaune et noir	0 75	0 40
155.	1 boliv. violet et noir	1 40	* *

Timbres-Télégraphe



1897

Armoiries.
Dentelés.

156.	25 cent. vert-jaune	0 30	0 10
157.	50 — gris-bleu	0 40	0 10
158.	75 — violet	0 60	0 10
159.	1 boliv. jaune	0 60	0 10
160.	2 — bleu ciel	1 »	0 15
161.	3 — rose	1 50	0 60

VICTORIA

POSSESSION ANGLAISE DE L'OCCÉANIE

Superficie : 141.405 kilomètres carrés.

Population : 1.177.475 habitants.

Monnaies : ANGLAISES.



1850-51

Isle
de la reine
Victoria.

1.	1 penny rose	37 50	4 »
2.	1 — chair	50 »	5 »
3.	2 pence bistre	70 »	15 »
4.	2 — gris cendré	70 »	12 »
5.	3 — bleu	30 »	3 »

1852. — Reine assise sur un trône.



N° 6



N° 13

Neufs Usés

6. 2 pence brun (Gravé) 65 » 5 »
 7. 2 — gris-brun (Lithographié) 75 » 2 50

1854-58. — Effigie de Victoria, genre et format du N° 11.

8. 6 pence orange 35 » 1 50
 9. 1 shill. bleu (Octogone) 50 » 5 »
 10. 2 — vert » 30 »

TIMBRE POUR LETTRES RECOMMANDÉES

1854. — Effigie de Victoria (Registered).



N° 11



N° 12

11. 1 shill. rose et bleu 175 » 20 »
 TIMBRE POUR LETTRES EN RETARD

1855. — Même effigie (Too late).

12. 6 pence gris et vert » 37 50

1856. — Victoria assise sur un trône.

13. 1 penny vert 20 » 9 »
 14. 6 pence bleu (Dentelé) 17 » 1 75



1857

Effigie de Victoria. Emblèmes aux angles.

15. 1 penny vert 16 » 4 50
 16. 2 pence violet 60 » 3 25
 17. 4 — rose » 1 40
 18. 4 — rouge » 2 25



1861

Types de 1854-58. Dentelés.

19. 6 pence orange Neufs Usés
 20. 1 shill. bleu (Octogone) 30 » 4 25
 21. 2 — vert » 10 »

Type de 1857. (Emblèmes). Dentelés.

22. 1 penny vert 35 » 3 »
 23. 2 pence lilas 50 » 2 50
 24. 4 — rose » 0 90



1860-66

Effigie de Victoria dans un ovale. Chiffre de chaque côté. Dentelés.

25. 3 pence bleu 30 » 3 50
 26. 3 — lilas-rouge 60 » 20 »
 27. 4 — rose 50 » 0 35
 28. 6 — orange » 1 50 »
 29. 6 — noir 40 » 3 »



1861

Effigie de Victoria. Ni chiffres, ni emblèmes. Dentelé.

30. 1 penny vert 12 50 2 50

1862. — Type de 1854-58. Dentelés.

31. 6 pence noir 125 » 15 »
 32. 2 shill. bleu sur vert 40 » 3 50



1862

Type de 1861-66. (Dentelé).

33. 6 pence noir 12 50 1 »



1863-64

Effigie de Victoria. (Dentelés.)

34. 1 penny vert 5 » 0 50
 35. 2 pence violet 6 » 0 30
 36. 4 — rose 15 » 0 35
 37. 8 — orange 37 50 8 »

1865. — Genre de 1861. Dentelé.



N° 38



N° 41

		Neufs	Usés
38.	3 pence lilas.....	17 50	10 »

1865. — Genre de 1864. Chiffres de chaque côté. Dentelés.

39.	6 pence bleu.....	4 »	0 15
40.	10 — ardoise.....	60 »	18 »
41.	10 — brun sur rose.....	14 »	2 10

1865-68. — Effigie dans un octogone. Dentelé.



1865-68



1868

42.	1 shill. bleu sur bleu.....	20 »	1 75
-----	-----------------------------	------	------

1868. — Type du N° 38.

43.	3 pence jaune.....	4 »	0 75
-----	--------------------	-----	------

1868. — Même effigie dans un cercle. Dentelés.

44.	5 shill. bleu s/ jaune.....	»	1 25 »
45.	5 — — et carmin.....	60 »	5 »



1870

Genre de 1861.
Dentelé.

46.	2 pence lilas.....	4 »	0 25
-----	--------------------	-----	------

1871. — Timbre de 1865 avec nouvelle valeur en surcharge. Dentelé.



1871



1873

Neufs Usés

47.	NINE PENCE s/10 p. brun sur rose.....	42 »	4 25
-----	---------------------------------------	------	------

1873. — Timbre de 1867 avec nouvelle valeur en surcharge rouge. Dentelé.

48.	HALF s/ 1 penny vert.....	6 »	3 50
-----	---------------------------	-----	------

1873-76. — Effigie de Victoria avec grande couronne. Dentelés.



49.	9 pence brun s/rose.....	30 »	2 50
50.	EIGHT PENCE sur 9 p. brun s/rose.....	»	7 50

1873. — Genre de 1861. Dentelé.



1873



1875

51.	2 pence mauve.....	6 »	0 05
-----	--------------------	-----	------

1875. — Même effigie. Très petit format. Dentelé.

52.	¼ penny rose.....	0 25	0 10
-----	-------------------	------	------



1875-81

Même effigie.
Rosaces aux angles
supérieurs.
Cadres variés.
Dentelés.

53.	1 penny vert.....	2 »	0 08
-----	-------------------	-----	------



		Neufs	Usés
54.	1 shill. bleu sur bleu.....	12 »	1 »
55.	2 — — sur vert.....	» »	5 »

1882. — Type de 1863. Dentelés.

56.	8 pence brun s/ rose.....	14 »	2 50
-----	---------------------------	------	------

1881. — Même effigie. Dentelés.



1881



N° 59

57.	2 pence brun.....	1 75	0 04
58.	4 — carmin.....	» »	0 75

1883. — Type de 1875-81.

Croix aux angles supérieurs. Dentelés.

59.	1 penny vert.....	1 50	0 25
-----	-------------------	------	------

1883. — Type de 1881. Dentelés.

60.	2 pence lilas.....	» »	0 08
-----	--------------------	-----	------

1885. — Timbres de 1868-81 avec **STAMP DUTY** en surcharge sur les côtés. Dentelés.



61.	3 pence jaune (surch. bleue)	3 »	4 »
62.	4 — carmin —	4 »	4 »
63.	1 shill. bleu sur bleu.....	» »	20 »
64.	2 — — vert.....	12 »	6 »

1885. — Effigie de Victoria. Cadres variés. Dentelés.



65.	¼ penny rose clair.....	0 30	» »
-----	-------------------------	------	-----

		Neufs	Usés
66.	1 penny vert.....	1 »	0 10
67.	2 pence lilas (fond uni)	1 75	0 08
68.	2 — viol-rose —	1 75	0 05
69.	3 — bistre-olive.....	1 »	0 08
70.	4 — lie de vin (fond uni)	10 »	» »
71.	6 — bleu.....	12 »	0 75
72.	8 — rose.....	2 »	1 25
73.	1 shill. bleu s/ jaunâtre...	15 »	3 50
74.	2 — olive s/ vert.....	12 »	1 25

1886-87. — Effigie à gauche. Cadres variés. Dentelés.



75.	¼ penny lilas.....	0 75	0 60
76.	1 — vert clair.....	1 »	0 02
77.	6 pence bleu.....	1 »	0 06
78.	1 shill lilas-brun.....	10 »	2 »
79.	1 — brun-rouge.....	2 25	0 20

1887. — Même type. Dentelés.

80.	¼ penny rose.....	0 20	0 02
81.	2 pence violet (fond ligné).	0 40	0 00
82.	4 — rose —	1 25	0 08



1888-89

Figure allégorique. Dentelés.

83.	1 shill. 6 p. bleu.....	14 »	15 »
84.	1 — 6 p. orange.....	2 50	2 50

1890-91. — Effigie à gauche. Cadres variés. Dentelés.



85.	1 penny brun-rouge.....	0 25	0 00
-----	-------------------------	------	------



1897

Neufs Usés

86.	1 penny brun sur rose	1	»	0	15
87.	2 1/2 pence carm.-brun s. jaune	»	»	0	08
88.	5 — chocolat	1	50	0	10

1893-96. — Types antérieurs. Dentelés.

Type de 1873-76.

89.	9 pence vert	3	»	2	50
90.	9 — rose-rouge	1	50	0	60

Type de 1885.

91.	2 shill. vert-jaune	7	50	»	»
92.	2 — vert-émeraude	3	75	»	»

1897. — Effigie de Victoria. Dentelé.

93.	1 1/2 penny vert (oblong)	0	30	0	25
-----	---------------------------	---	----	---	----

1898-99. — Types antérieurs. Couleurs changées. Dentelés.

94.	1/2 pen. vert (n° 75)	0	15	0	04
95.	1 — rose vif (n° 86)	0	20	0	02
96.	1 1/4 — sur jaune (n° 93)	0	40	0	40
97.	2 1/2 — bleu foncé (n° 87)	0	50	0	15



Timbres-Taxe

1890

Chiffres dans un octogone. Dentelés.

98.	1/2 penny carminé et bleu	0	25	0	30
99.	1 — — — — —	0	30	0	30
100.	2 pence — — — — —	0	50	0	40
101.	4 — — — — —	1	»	»	»
102.	5 — — — — —	1	25	»	»
103.	6 — — — — —	1	50	»	»
104.	10 — — — — —	2	10	»	»
105.	1 shill. — — — — —	2	40	»	»
106.	2 — — — — —	4	75	»	»
107.	5 — — — — —	10	»	»	»

1894. — Même type. Dentelés.

108.	1/2 penny vert et rouge	0	15	0	15
109.	1 — — — — —	0	20	0	10
110.	2 pence — — — — —	0	30	0	10
111.	4 — — — — —	0	60	0	25
112.	5 — — — — —	0	75	0	60
113.	6 — — — — —	1	»	0	60
114.	10 — — — — —	1	50	»	»
115.	1 shill. — — — — —	1	75	0	90
116.	2 — — — — —	3	50	2	25
117.	5 — — — — —	7	50	6	»

VIERGES (ILES)

POSSESSION ANGLAISE DE L'AMÉRIQUE (ANTILLES)

Superficie : 94 kilomètres carrés.

Population : 6 000 habitants.

Monnaies : ANGLAISES

1866. — Vierge. Dentelés.



Neufs Usés

1.	1 penny vert	4	50	»	»
2.	6 pence rose	12	»	20	»

1867-68. — Vierge de face. Cadres variés. Dentelés.



N° 12

3.	4 pence brun sur rose	10	»	12	50
4.	1 shill. noir et carmin (bordure blanche)	70	»	»	»
5.	1 shill. noir et carmin (bordure de couleur)	15	»	»	»



1879-80

Effigie de Victoria. Dentelés.

6.	1 penny vert	7	50	»	»
7.	2 1/2 — brun-rouge	28	»	24	»

1883-84. — Même type. Dentelés.

8.	1/2 penny jaune	10	»	»	»
9.	1/2 — vert	0	50	»	»
10.	1 — rose	2	50	»	»
11.	2 1/2 pence bleu	2	»	»	»

1888. — Timbre de 1867 surchargé. Dentelé.

12.	4 D. s. 1 shill. noir et carm.	27	50	»	»
-----	--------------------------------	----	----	---	---

1888-89. — Types de 1867. Denteles.

		Neufs	Usés
13.	1 penny rose	0 50	» »
14.	4 pence rouge-brun	4 50	» »
15.	6 — violet	5 »	» »
16.	1 shill. brun	10 »	» »



1899

Vierge aux fleurs.
Denteles.

17.	1/2 penny vert-jaune	0 10	» »
18.	1 — rouge terne	0 20	» »
19.	2 1/2 — bleu clair	0 40	» »
20.	4 — brun	1 »	» »
21.	6 — violet foncé	0 80	» »
22.	7 — vert-noir	1 »	» »
23.	1 shill. brun-jaune	1 60	» »
24.	5 — indigo	7 40	» »

WADHWAN

ÉTAT INDIEN — ASIE

Souverain : Thakur Sahib, Dajra]

Superficie : 383 kilometres carrés.

Population : 45.431 habitants.

Monnaies : RUPEE = 16 ANNAS = 4 PICE



1888

Armoiries
et inscriptions.
Dentele.

1.	1/2 pice noir	0 15	» »
----	---------------------	------	-----

WENDEN (CERCLE DE)

District de la province de Livonie (Russie)

Monnaies : ROUBLE = 100 KOPECKS

1862. — Ornaments et cercles concentriques.
Couleur sur blanc.



N° 1

1.	(sans valeur) bleu	0 25	» »
----	--------------------------	------	-----



N° 2

1862. — Légende dans un rectangle. Fond burelé.
Inscription : Briefmarke, sans valeur indiquée.

2.	(2 kop.) noir sur rose	Neufs 65	Usés » »
----	------------------------------	----------	----------

1863. — Même type, avec Packenmarke.

3.	(4 kop.) noir sur vert	15	» »
----	------------------------------	----	-----

1863. — Ovale vert dans un encadrement rose.
Sans valeur.



N° 4



N° 5

4.	(2 kop.) rose et vert	5	» 5
----	-----------------------------	---	-----

1864. — Même genre, avec griffon dans l'ovale.
Sans valeur.

5.	(2 kop.) rose et vert	22	» »
----	-----------------------------	----	-----

1870. — Même genre. Cadre festonné. Sans valeur.
Dentele.

6.	(2 kop.) rose et vert	5	» »
----	-----------------------------	---	-----

1872. — Bras armé, dans un ovale rouge.
Sans valeur. Dentele.



N° 7



N° 8

7.	(2 kop.) vert et rouge	4	» 4
----	------------------------------	---	-----

1875. — Même genre, chiffre aux angles. Dentele.

8.	2 kop. vert et rouge	0 40	» »
----	----------------------------	------	-----

1878. — Même type, fond blanc, valeur en toutes lettres, couleur sur blanc. Dentele.

9.	2 kop. vert et rouge	0 60	0 40
----	----------------------------	------	------



1879

Même genre.
Dentele.

10.	2 kop. noir, vert et rouge ...	0 40	0 15
-----	--------------------------------	------	------

WURTEMBERG

ROYAUME — EUROPE CENTRALE

Roi : Guillaume II

Superficie : 19.517 kilomètres carrés.

Population : 2.081.150 habitants.

Monnaies :

Avant 1875 : EN KREUZER

Depuis : MARK = 100 PFENNIG



1851

Chiffre sur fond quadrillé ou ligné.

		Neufs	Usés
1.	1 kreuzer chamois	30 »	0 80
2.	3 — orange	» »	0 25
3.	3 — jaune	17 50	0 08
4.	6 — vert	90 »	0 20
5.	9 — rose	» »	0 25
6.	18 — violet	35 »	22 50



1856

Armoiries en relief.

7.	1 kreuzer brun pâle	25 »	1 75
8.	1 — — foncé	» »	2 »
9.	3 — jaune-orange	70 »	0 08
10.	6 — vert	60 »	0 90
11.	9 — rose	90 »	1 »
12.	18 — bleu	75 »	30 »

1858-62. — Même type. Dentelés.

13.	1 kreuzer brun clair	25 »	1 75
14.	1 — — noir	35 »	2 50
15.	3 — jaune-orange	5 »	0 10
16.	6 — vert	17 50	0 75
17.	9 — carmin	50 »	1 50
18.	9 — lie de vin	40 »	2 50
19.	18 — bleu	40 »	30 »

1863. — Même type. Dentelés.

20.	1 kreuzer vert	2 50	0 25
21.	1 — — clair	2 25	0 15
22.	3 — rose	1 50	0 10
23.	6 — bleu	10 »	0 80
24.	9 — brun-noir	40 »	3 »
25.	9 — brun clair	17 50	0 75
26.	18 — orange	28 »	10 »

1868. — Même type. Dentelé.

27.	7 kreuzer bleu	40 »	6 »
-----	----------------	------	-----

1869-73. — Chiffre dans un ovale. Dentelés.



1869-73



N° 34

		Neufs	Usés
28.	1 kreuzer vert	0 50	0 08
29.	2 — orange	2 50	1 50
30.	3 — rose	0 60	0 03
31.	7 — bleu	2 50	0 35
32.	9 — brun clair	2 »	0 30
33.	14 — jaune	5 »	1 »

1873. — Type de 1857. Dentelé.

34.	70 kreuzer violet	70 »	65 »
-----	-------------------	------	------

1875. — Chiffre dans un cercle. Dentelés.



N° 45

35.	3 pfennig vert	0 15	0 04
36.	5 — violet	0 25	0 02
37.	10 — rose	0 20	0 00
38.	20 — bleu	0 30	0 00
39.	25 — brun	2 »	0 10
40.	50 — gris	10 »	0 25
41.	2 mark jaune	» »	12 50

1878-79. — Idem. Dentelés.

42.	50 pfennig gris-vert	1 50	0 05
43.	2 mark rouge sur orange	» »	9 »

1881-83. — Même genre. Chiffres noirs sur fond blanc. Dentelés.

44.	2 mark orange et noir	4 »	0 15
45.	5 — bleu et noir	8 »	6 »

1890-93. — Type de 1875. Dentelés.

46.	2 pfennig gris-bleu	0 05	0 03
47.	3 — brun foncé	0 05	0 02
48.	5 — vert	0 10	0 00
49.	25 — orange	0 40	0 02
50.	50 — brun-rouge	0 75	0 02

1900. — Même genre. Chiffres noirs sur fond blanc. Dentelés.

51.	30 pfennig rouge-orange	0 60	0 10
52.	40 — carmin	0 75	0 15

Timbres de Service Municipal



1875

Chiffres dans un losange. Dentelés.

	Neufs	Usés
53. 5 pfennig violet	0 40	0 05
54. 10 — rose	0 30	0 02

1890-1900. — Même type. Dentelés.

55. 2 pfennig gris	0 20	0 10
56. 3 — brun	0 20	0 08
57. 5 — vert	0 15	0 02
58. 25 — orange	0 50	0 20

Service Officiel



1881

Inscription oblique. Chiffre de chaque côté. Dentelés.

59. 3 pfennig vert	0 50	0 25
60. 5 — violet	0 25	0 03
61. 10 — rose	0 20	0 01
62. 20 — bleu	0 25	0 02
63. 25 — brun	0 50	0 10
64. 50 — gris-vert	0 90	0 20
65. 1 mark orange	4 »	3 50

1890-1900. — Même type. Dentelés.

66. 2 pfennig gris-bleu	0 10	0 10
67. 3 — brun foncé	0 10	0 02
68. 5 — vert	0 10	0 01
69. 25 — orange	0 30	0 03
70. 50 — brun	0 90	0 40
71. 1 mark violet	1 40	0 35

Timbres de retour

1857. — Armoiries dans un ovale. Dentelé.



1857



1875

72. Noir	1 »	» »
----------------	-----	-----

1875. — Armoiries dans un rectangle. Dentelé.

	Neufs	Usés
73. Noir	0 30	» »

Timbres-Télégraphe



1875-76

Chiffre et valeur en surcharge noire. Dentelés.

74. 5 pfen. gris	0 20	0 25
75. 10 — bleu clair	0 25	» »
76. 20 — brun-bistre	0 40	0 50
77. 25 — lilas	0 50	0 50
78. 35 — vert-jaune	1 25	» »
79. 40 — bistre-orange	0 80	0 80
80. 50 — rose	1 »	0 75
81. 80 — bleu	30 »	18 »
82. 80 — vert-jaune	1 75	1 75

Idem. Surcharge bleue.

83. 1 mark vert	2 50	2 »
84. 2 — orange	3 »	3 »
85. 4 — bleu clair	7 »	5 »
86. 10 — rouge pâle	18 »	10 »

ZAMBÈZE

POSSESSION PORTUGAISE DU SUD DE L'AFRIQUE

Monnaies : PORTUGAISES

1894. — Valeur et inscriptions. Dentelé.



1894



1894

1. 2½ reis brun	0 08	» »
-----------------------	------	-----

1894. — Effigie de Don Carlos 1^{er}. Dentelés.

2. 5 reis jaune	0 10	0 10
3. 10 — lilas	0 20	0 20
4. 15 — brun	0 35	0 35
5. 20 — violet	0 40	0 45
6. 25 — vert	0 50	0 40
7. 50 — bleu	0 75	0 60
8. 75 — carmin	1 50	» »
9. 80 — vert-jaune	2 »	» »
10. 100 — brun sur jaune	1 50	» »
11. 150 — carmin — rose	2 25	» »
12. 200 — bleu — bleu	3 »	» »
13. 300 — — saumon	4 »	» »



1898

Effigie
de Don Carlos 1er.
Nom et chiffre
de la valeur
en noir.
Dentelés.

			Neufs	Usés
14.	2 1/4	reis gris	0 03	0 04
15.	5	— orange	0 04	0 05
16.	10	— vert-jaune	0 10	0 10
17.	15	— chocolat	0 20	0 15
18.	20	— lilas	0 15	0 15
19.	25	— vert-bleu	0 20	0 08
20.	50	— bleu	0 40	0 15
21.	75	— rose	0 75	* * *
22.	80	— violet	0 75	* * *
23.	100	— bleu sur bleu pâle	0 70	0 40
24.	150	— brun — jaune	1 25	* * *
25.	200	— violet — lilas	1 50	* * *
26.	300	— bleu — rose	2 *	* * *

ZANZIBAR

ROYAUME SOUS LE PROTECTORAT ANGLAIS

Sultan : Seyyid-Ali

Superficie : 1.590 kilometres carrés.

Population : 150.000 habitants.

Monnaies : RUPEE = 16 ANNAS.

Bureaux anglais

1895. — Timbres des Indes anglaises de 1882-95 avec ZANZIBAR en surcharge. Dentelés.



1.	1/4	anna vert	0 70	1 *
2.	1	— brun-violet	1 *	* * *
3.	1 a. 6 p.	bistre-brun	1 50	* * *
4.	2 annas	bleu	1 50	* * *
5.	2 a. 6 p.	vert	1 75	* * *
6.	3 annas	orange	1 75	* * *
7.	4	— olive	2 25	* * *
8.	6	— bistre	3 25	* * *
9.	8	— violet	3 75	* * *
10.	12	— brun sur rouge	5 *	* * *
11.	1 rupee	gris	20 *	* * *
12.	1	— carmin et vert	7 50	* * *
13.	2	— brun et rose	12 *	* * *
14.	2	— vert et brun	12 *	* * *
15.	5	— violet et bleu	18 *	* * *

1895-96. — Idem, avec nouvelle valeur en surcharge. Dentelés.

			Neufs	Usés
16.	2 1/2	s/1 anna brun-violet	28 *	28 *
17.	2 1/2	s/1 a. 6 p. bistre-brun	10 *	10 *
18.	2 1/2	s/2 annas bleu	7 50	7 *

1896. — Timbres de l'Afrique Orientale de 1896 (Petite effigie de Victoria), avec ZANZIBAR en surcharge. Dentelés.

19.	1/2	anna vert-jaune	12 *	10 *
20.	1	— carmin	12 *	10 *
21.	2 1/2	— bleu (surch. rouge)	15 *	12 *
22.	4 1/2	— orange	10 *	9 *
23.	5	— bistre	12 *	10 *
24.	7 1/2	— lilas	12 *	10 *

1897. — Effigie du Sultan Hamed bin Twain. Dentelés.



25.	1/4	anna vert-jaune et rouge	0 15	* * *
26.	1	— indigo	0 20	* * *
27.	2	— rouge-brun	0 30	* * *
28.	2 1/2	— bleu	0 40	* * *
29.	3	— gris	0 60	* * *
30.	4	— vert-noir	0 75	* * *
31.	4 1/2	— orange	0 80	* * *
32.	5	— bistre-olive	1 *	* * *
33.	7 1/2	— violet	1 25	* * *
34.	8	— gris-olive	1 25	* * *
35.	1	rupee bleu	2 50	* * *
36.	2	— vert	5 *	* * *
37.	3	— violet	7 *	* * *
38.	4	— carmin	9 *	* * *
39.	5	— brun foncé	12 *	* * *

La série complète usée : 20 francs.

1897. — Même type avec nouvelle valeur en surcharge. Dentelés.

40.	2 1/2	s/4 a. vert-noir et rouge	12 *	12 *
-----	-------	---------------------------	------	------

1899. — Effigie du sultan Hamud bin Muhamad bin Said. Dentelés.



			Neufs	Usés
41.	1/2	anna vert et rouge	0 15	0 15
42.	1	— indigo	0 25	0 20
43.	2	— rouge-brun	0 30	0 35
44.	2 1/2	— bleu	0 40	0 35
45.	3	— gris	0 50	0 50
46.	4	— vert-noir	0 65	» »
47.	4 1/2	— orange	0 80	» »
48.	5	— bistre-olive	0 80	» »
49.	7 1/2	— violet	1 20	» »
50.	8	— gris-olive	1 25	» »
51.	1	rupee bleu	2 50	» »
52.	2	— vert	5 »	» »
53.	3	— violet	7 50	» »
54.	4	— carminé	9 50	» »
55.	5	— brun foncé	11 50	» »

			Neufs	Usés
14.	4 a.	s/40 c. rouge (s. noire)	1 75	1 75
15.	7 1/2 a.	s/75 c. noir s/jaune (s. rouge)	60 »	60 »
16.	50 a.	s/5 fr. violet (s. noire)	22 50	24 »

Erreur : annas avec un s.

17. 1 1/2 annas s/15 c. bleu 15 » » »

1897. — Mêmes timbres avec **ZANZIBAR** sur le côté et nouvelle valeur en surcharge. Dentelés.



ZANZIBAR

BUREAU FRANÇAIS



1894

Timbres de France de 1876-90 avec nouvelle valeur en surcharge. Dentelés.

1.	1/2	anna s/ 5 c. vert (s. rouge)	0 20	0 25
2.	1	anna s/10 c. noir s/ violet (surch. bleue)	0 50	0 50
3.	2 1/2	annas s/25 c. noir s/ rose (surch. bleue)	0 60	0 50
4.	5	annas s/50 c. rose (s. bleue)	2 »	1 75
5.	10	annas s/1 fr. olive (s. roug.)	3 »	3 »

1894. — Timbres français surchargés **ZANZIBAR** nouvelle valeur en monnaies indigène et française. Dentelés.



6.	1/2 a.	et 5 c. s/1 c. noir s/bleu (surch. rouge)	8 »	10 »
7.	1	a. et 10 c. s/3 c. gris (s. roug.)	8 50	12 »
8.	2 1/2 a.	et 25 c. s/4 c. viol. (s. noire)	12 »	» »
9.	5 a.	et 50 c. s/20 c. rouge s/vert (surch. noire)	15 »	20 »
10.	10 a.	et 1 fr. s/40 c. rouge (s. noire)	70 »	» »

1896. — Complément de la série de 1894. Timbres français avec nouvelle valeur en surcharge. Dentelés.

11.	1	1/2 a. s/15 c. bleu (s. rouge)	1 75	1 75
12.	2 a.	s/20 c. rouge s/vert (s. noire)	1 »	1 »
13.	3 a.	s/30 c. brun	1 50	1 60

18.	2 1/2	s/1/4 anna vert	» »	22 50
19.	2 1/2	s. 1 — noir s/violet	» »	» 00 »
20.	2 1/2	s. 1 1/2 — bleu	» »	70 »
21.	5	s. 3 annas brun	» »	60 »
22.	5	s. 4 — rouge	» »	100 »



1897

Intervalles et bordures des feuilles de timbres avec surcharge noire. Dentelés.

23.	2 1/2	annas vert et noir (5 cent.)	» »	80 »
24.	2 1/2	— violet et noir (10 —)	» »	400 »
25.	2 1/2	— bleu et blanc (15 —)	» »	375 »
26.	5	— brun et noir (30 —)	» »	250 »
27.	5	— rouge et noir (40 —)	» »	300 »



1897

Timbres de France avec **ZANZIBAR** et valeur en annas en surcharge. Dentelés.

28.	1/2	anna s/ 5 c. vert	0 15	» »
29.	1	— s/10 c. noir s/violet.	0 20	0 20
30.	1 1/2	— s/15 c. bleu	0 30	» »
31.	2	— s/20 c. rouge s/vert.	0 40	» »
32.	2 1/2	— s/25 c. noir s/rose..	0 45	» »
33.	3	— s/30 c. brun	0 50	0 50
34.	4	— s/40 c. rouge	0 70	0 75
35.	5	— s/50 c. rose	0 75	0 80
36.	10	— s/1 fr. olive	1 75	1 75
37.	50	— s/5 — violet	8 »	» »

1899-1900. — Même type. Dentelés.

38.	1/2	anna s/5 c. vert-jaune	0 10	» »
39.	20	annas s/2 fr. brun s/azuré	3 »	» »

Timbres-Taxe



Timbres-taxe
de France,
avec **ZANZIBAR**
et valeur en **ANNAS**
en surcharge.
Dentelés.

			Neufs	Usés
40.	1/2 ANNA	s/ 5 c. bleu	0 75	0 15
41.	1	— s/10 c. brun	2 »	0 25
42.	1 1/2	— s/15 c. vert	3 »	0 30
43.	3	— s/30 c. rose	5 »	0 60
44.	5	— s/50 c. violet	10 »	0 90

Erreur :

45.	2 1/2 ANNAS	au lieu de 5 annas sur 50 c. violet	200 »	200 »
-----	-------------	-------------------------------------	-------	-------

ZOULOULAND

POSSESSION ANGLAISE DE L'AFRIQUE DU SUD

Monnaies : ANGLAISES

1888. — *Timbre de Natal, de 1874-80, avec ZULULAND en surcharge. Dentelé.*



N° 1



N° 2

1.	1/2 penny	vert	2 50	» »
----	-----------	------	------	-----

1888. — *Timbres de Grande-Bretagne de 1881-92 avec la même surcharge. Dentelés.*

			Neufs	Usés
2.	1/4	penny vermillon	0 25	0 35
3.	1	— lilas	0 60	0 60
4.	2	pence vert et rouge	1 »	1 20
5.	2 1/4	— violet s/bleu	2 »	» »
6.	3	— brun s/jaune	3 »	» »
7.	4	— brun et vert	2 »	» »
8.	5	— lilas et bleu	8 »	» »
9.	6	— violet sur rouge	7 50	» »
10.	9	— bleu et lilas	12 »	» »
11.	1	shill. vert	10 »	» »
12.	5	— rose	70 »	70 »

1891. — *Timbre fiscal de Natal avec la même surcharge. Dentelé.*

13.	1 penny	lilas	0 40	0 40
-----	---------	-------	------	------

1894. — *Timbre de Natal, de 1874-80 avec la même surcharge. Dentelé.*



14.	6 pence	violet	6 50	» »
-----	---------	--------	------	-----

1894. — *Effigie de Victoria.*

Valeur dans un cartouche. Dentelés.

15.	1/4	penny lilas et vert	0 35	» »
16.	1	— rose	0 25	» »
17.	2 1/4	pence — bleu	1 25	» »
18.	3	— brun	0 90	0 90
19.	6	— noir	1 75	» »
20.	1	shill. vert et vert	2 50	» »
21.	2	s. 6 p. — noir	6 »	» »
22.	4	shill. — rouge	10 »	» »
23.	1	pound violet sur rouge	60 »	» »
24.	5	— br. et noir s. rouge	250 »	175 »

L'Album Lemaire a été établi d'après ce Catalogue.

LE MEILLEUR DES ALBUMS

LE PLUS SOIGNÉ

LE PLUS MODERNE

ABRÉVIATIONS & SIGNES CONVENTIONNELS

Employés dans le cours de ce Catalogue

B	Annulé avec des barres ≡
C C 12½ (ou 14)	Filigrane C C. Dentelés 12½ (ou 14).
C A 12½ (ou 14).	— C A. — 12½ (ou 14).
Dent.	Dentelés.
O. F.	Oblitération fiscale.
O. P	Oblitération à la plume.
P. en lig.	Percés en lignes.
R.	Réimpression.
S. N.	Surcharge noire.
S. R.	— rouge.
≡	Annulé avec des barres.
○	Perforé d'un trou à l'emporte-pièce.

Achetez

L'ALBUM LEMAIRE

Le meilleur des Albums, le plus soigné, le plus moderne

PRIX SANS CONCURRENCE

Achetez

L'ALBUM LEMAIRE

Le meilleur des Albums, le plus soigné, le plus moderne

PRIX SANS CONCURRENCE

OUVERTURE DE COMPTE

Afin de permettre à nos correspondants de compléter leur collection ou de profiter des occasions que nous annonçons dans notre catalogue, nous leur ouvrirons pour des achats importants, contre bonnes références, un crédit avec facilités de paiement.

Les conditions de règlement s'établissent de gré à gré.

ENVOIS A CHOIX

Pour faciliter les envois en communication à ceux de nos clients qui possèdent des collections avancées et leur éviter des frais inutiles de correspondance, nous les prions de vouloir bien nous retourner le présent catalogue (qui leur sera remplacé) après avoir barré tous les timbres qu'ils possèdent. — Les envois que nous leur ferons y seront également notés.

Nos clients ne doivent pas hésiter à nous demander nos carnets de timbres à choix composés avec tout le soin désirable de timbres en parfait état au prix de notre catalogue.

En plus des timbres catalogués dans ce volume, nous possédons la plupart des autres variétés : teintes, piquages, blocs, oblitérations, etc. — Un grand assortiment de timbres ruraux de Russie et locaux de tous pays.

Nous avons également un très beau choix d'essais, principalement des timbres français provenant de la Monnaie de Paris.

Envoi en approbation sur demande spéciale.

NOTA. — Nous ne faisons pas d'envois à choix de timbres au-dessous de 0 fr. 20 centimes.

ENVELOPPES COUPÉES

Nous possédons un très beau choix d'enveloppes coupées, principalement des anciennes émissions des Etats allemands. Etats-Unis d'Amérique, Ceylan, Maurice que nous vendons

40 0/0 au-dessous des prix catalogués

Des envois à choix spéciaux seront faits à toute personne en faisant la demande.

LA MAISON
TH. LEMAIRE

DISPOSANT DE

Gros Capitaux

ACHÈTE TOUJOURS AU COMPTANT

Les Collections de toute importance
Les Soldes d'Émission des Gouvernements
& toutes sortes de Timbres

NOTA

Nous ne fixons pas la valeur des timbres qu'on nous offre ; il est de règle que ce soin concerne le vendeur et non l'acheteur. Pour les timbres en quantité, prière d'envoyer échantillon avec quantité de chaque sorte.

Il nous est impossible de répondre à toutes lettres d'offres ; à moins qu'elles ne contiennent un timbre pour la réponse.

Une remise satisfaisante sera allouée à toute personne nous faisant traiter une affaire importante.



TABLE DES MATIÈRES

	Pages		Pages
Abyssinie (Empire — Afrique).....	1	Bermudes (Possession anglaise d'Amérique).....	35
Açores (Posses. Portugaise d'Afrique).....	1	Bhopal (Etat indien — Asie).....	36
Afghanistan (Royaume — Asie).....	3	Bhore — —	37
Afrique Centrale (Possession anglaise).....	5	Biscaye (Espagne).....	109
— Orientale allemande.....	6	Bogota (Ville de Colombie).....	68
— — (Possession anglaise).....	6	Bolivar (Département de la Colombie).....	73
— Portugaise	8	Bolivie (République de l'Amérique du Sud).....	37
— Sud-Ouest allemande.....	8	Bornéo (Possession anglaise en Océanie).....	38
— du Sud (Possession anglaise).....	8	Bosnie et Herzégovine (Provinces turques sous le protectorat de l'Autriche).....	41
Alexandrie (Bureau Français en Egypte).....	9	Brême (Ville libre d'Allemagne).....	41
Allemagne (Offices de Tour et Taxis).....	10	Brésil (République de l'Amérique du Sud).....	42
— (Etats du Nord).....	10	Brunswick (Duché d'Allemagne).....	46
— (Etats du Sud).....	10	Buenos-Aires (Province de la République Argentine).....	46
— (Confédération de l'Allemagne du Nord).....	10	Bulgarie (Principauté — Europe).....	47
— (Empire).....	11	— du Sud	48
Alsace-Lorraine	13	Bundi (Etat indien — Asie).....	48
Alwar (Etat indien — Asie).....	13	Bussahir (Etat indien — Asie).....	48
Angleterre (Voir <i>Grande-Bretagne</i>).....	133	Cachemire (Voir <i>Jummo-Cachemire</i>).....	177
Angola (Possession portugaise d'Afrique).....	13	Cameroun (Possession allemande d'Afri- que).....	49
Angra (District des Açores).....	14	Canada (Possession anglaise d'Amérique).....	49
Anjouan (Sultanat du sud de l'Afrique. Pro- tectorat français).....	14	Candie (Voir <i>Crète</i>).....	86
Annam et Tonkin (Possession française d'Asie).....	15	Cap de Bonne-Espérance (Possession anglaise d'Afrique).....	51
Antigua (Possession anglaise d'Amérique).....	15	Cap Vert (Possession portugaise d'Afrique).....	52
Antilles danoises (Possession danoise d'Amé- ricaine).....	15	Carolines (Iles) (Possession allemande d'Océanie).....	53
Antilles espagnoles (Possessions espagnoles d'Amérique).....	16	Carthagène (Ville de Colombie).....	68
— Cuba (Possession espagnole).....	87	Catalogne (Espagne).....	109
— — (Occupation américaine).....	89	Cavalle (Bureau français du Levant).....	53
— — (République).....	89	Cayman (Iles) (Possession anglaise d'Amé- ricaine).....	54
— Porto-Rico (Possession espagnole).....	258	Ceylan (Possession anglaise d'Asie).....	54
— — (Occupation américaine).....	261	Chamba (Etat indien — Asie).....	58
Antioquia (Département de Colombie).....	70	Charkhari — —	58
Arequipa (Ville du Pérou).....	248	Chili (République de l'Amérique du Sud).....	58
Argentine (République de l'Amérique du Sud).....	17	Chine (Empire — Asie).....	61
Australie occidentale (Possession anglaise d'Océanie).....	20	— (Bureaux Allemands).....	62
— du Sud (Possession anglaise d'Océanie).....	21	— (Bureaux Anglais).....	62
Autriche (Empire — Europe).....	23	— (Bureaux Français).....	62
Bade (Grand duché faisant partie de l'Empire d'Allemagne).....	26	— (Bureaux Japonais).....	63
Bâle (Canton de Suisse).....	303	— (Bureaux Russes).....	63
Bahamas (Possession anglaise d'Amérique).....	26	Chypre (Possession anglaise d'Asie).....	63
Bamra (Etat indien — Asie).....	27	Cochin (Etat independant de l'Inde).....	64
Bangkok (Bureaux anglais — Siam).....	27	Cochinchine (Possession française d'Asie).....	64
Barbade (Possession anglaise d'Amérique).....	27	Colombie (République de l'Amérique du Sud).....	64
Bavière (Royaume faisant partie de l'Empire d'Allemagne).....	29	— (Antioquia).....	70
Béchuanaaland Britannique (Possession anglaise d'Afrique).....	30	— (Bogota).....	68
— (Protectorat britannique).....	31	— (Bolivar).....	73
Belgique (Royaume — Europe).....	31	— (Carthagène).....	68
Bénin (Possession française d'Afrique).....	34	— (Cundinamarca).....	74
Bergedorf (Ville libre d'Allemagne).....	35	— (Cucuta).....	68
		— (Panama).....	74
		— (Santander).....	75
		— (Tolima).....	76

	Pages
Colombie Britannique (Possession anglaise d'Amérique).....	77
Colombie et Vancouver	77
Colonies Françaises	78
Comore (Grande) (Possession française d'Afrique).....	79
Compagnie de Mozambique	211
Congo (État indépendant du — Possession belge d'Afrique).....	79
— Français (Possession française d'Afrique).....	79
— Portugais (Possession portugaise d'Afrique).....	80
Cook (Iles de) (Possession anglaise d'Océanie).....	82
Cordoba (Province de la République Argentine).....	82
Corée (Royaume — Asie).....	82
— (Bureaux Japonais).....	83
Corrientes (Province de la République Argentine).....	83
Costa-Rica (République de l'Amérique Centrale).....	83
— (Département de Guanacaste).....	85
Côte d'Ivoire (Possession française de l'Afrique).....	85
Côtes du Niger (Protectorat anglais d'Afrique).....	85
Côte d'Or (Possession anglaise d'Afrique).....	86
Côte des Somalis (Voir <i>Djibouti</i>).....	96
Crète (Ile de l'Archipel grec).....	86
— (Bureaux Italiens).....	87
Cuba (Possession espagnole).....	87
— (Occupation américaine).....	89
— (République).....	89
Cundinamarca (Département de Colombie).....	74
Cucuta (Ville de Colombie).....	68
Curaçao (Possession hollandaise d'Amérique).....	91
Dahomey	92
Danemark (Royaume — Europe).....	92
Dattia (Voir <i>Duttia</i>).....	99
Deccan (Voir <i>Haiderabad</i>).....	150
Dédéagh (Bureau Français du Levant).....	93
Deux-Siciles (Ancien Royaume de l'Italie).....	94
Sicile.....	94
Naples et Sicile (Gouvernement provisoire).....	94
Dhar (État indien — Asie).....	94
Diégo-Suarez (Possession française d'Afrique).....	94
Djibouti (Possession française d'Afrique).....	96
Dominicaine (République de l'Amérique Centrale).....	97
Dominique (Possession anglaise d'Amérique).....	98
Duttia (État indien — Asie).....	99
Église (États de l' — Europe).....	99
Égypte (Royaume — Afrique).....	100
— Canal de Suez.....	101
Equateur (République de l'Amérique du Sud).....	101
Erythrée (Possession italienne d'Afrique).....	106
Espagne (Royaume — Europe).....	106
— (Insurrection Carlisle — Biscaye et Navarre — Catalogne — Valence).....	109
États Conférés d'Amérique (ancienne République de l'Amérique du Nord).....	112

	Pages
États-Unis d'Amérique (République de l'Amérique du Nord).....	113
Éthiopie (Voir <i>Abyssinie</i>).....	1
Falkland (Possession anglaise d'Amérique).....	123
Faridkot (État indien).....	123
Fernand-Po (Possession espagnole d'Afrique).....	124
Fidji (Groupe d'Iles de l'Océan Pacifique, Protectorat anglais).....	126
Finlande (Grand duché de Russie).....	127
France (République).....	128
Funchal (Possession portugaise d'Afrique).....	131
Gabon (Possession française d'Afrique).....	132
Gambie (Possession anglaise d'Afrique).....	132
Genève (Ville de Suisse).....	303
Gibraltar (Ville d'Espagne appartenant aux Anglais).....	133
Grande-Bretagne (Royaume — Europe).....	133
Grande Comore (Afrique).....	79
Grèce (Royaume — Europe).....	137
La Grenade (Possession anglaise d'Amérique).....	139
Griqualand (Possession anglaise d'Afrique).....	141
Guadalaxara (Province du Mexique).....	207
Guadeloupe (Possession française d'Amérique).....	141
Guam (Possession des États-Unis en Océanie).....	142
Guanacaste (Département de Costa-Rica).....	85
Guatemala (République de l'Amérique Centrale).....	142
Guinée Française (Possession française d'Afrique).....	145
— Portugaise (Possession portugaise).....	145
Guyane Anglaise (Possession anglaise d'Amérique).....	146
— Française (Possession française d'Amérique).....	148
— Hollandaise (Voir <i>Surinam</i>).....	307
Gwalior (État indien — Asie).....	140
Haidebarad (État indien — Asie).....	150
Haiti (République de l'Amérique Centrale).....	150
Hambourg (Ville libre d'Allemagne).....	152
Hanovre (Ancien Royaume — Europe Centrale).....	152
Hawaï (République de l'Océanie).....	153
Héllgoland (Ile de la mer du Nord).....	155
Holkar (État indien — Asie).....	156
Hollande (Voir <i>Pays-Bas</i>).....	240
Holstein (Duché d'Allemagne).....	291
Honduras (République de l'Amérique centrale).....	156
Honduras britannique (Possession anglaise d'Amérique).....	158
Hongkong (Possession anglaise d'Asie).....	159
Hongrie (Royaume — Europe).....	160
Horta (District des Açores).....	161
Indes Anglaises (Asie).....	162
Inde Française (Etablissement de l'.....)	164
Indes Néerlandaises (Océanie).....	165
Indes Portugaises (Asie).....	166
Indo-Chine (Possession française d'Asie).....	168
Indore (Voir <i>Holkar</i>).....	156

	Pages
Iles Ioniennes (Iles de la Méditerranée) . . .	168
Iles sous le Vent (Voir <i>Leeward Islands</i>) . . .	181
Islande (Possession danoise)	168
Italie (Royaume — Europe)	169
Jamaïque (Possession anglaise d'Amérique) . . .	171
Japon (Empire — Asie)	172
Jhalawar (Etat indien — Asie)	175
Jhind (Etat indien — Asie)	175
Johore (Etat malais — Asie)	176
Jummo Caohemire (Etat indien — Asie)	177
Kiautchou (Territoire chinois cédé à l'Allemagne)	178
Kishengarh (Etat indien — Asie)	178
Labuan (Possession anglaise de la Malaisie) . . .	179
Lagos (Possession anglaise d'Afrique)	180
Las Bela (Etat indien — Asie)	181
Leeward-Islands (Iles sous le Vent) (Possessions anglaises d'Amérique)	181
Levant, Bureaux allemands	181
— — anglais	182
— — autrichiens	182
— — français	183
— — italiens	183
— — russes	184
Libéria (République de l'Afrique Occidentale) . . .	184
Lombardo-Vénétie (Ancien royaume — Italie)	187
Lorenzo-Marquez (Possession portugaise d'Afrique)	187
Lubeck (Ville libre d'Allemagne)	188
Luxembourg (Grand-Duché — Europe)	189
Macao (Possession portugaise d'Asie)	191
Madagascar (Colonie française d'Afrique) . . .	192
Madère (Possession portugaise d'Afrique) . . .	193
Madrid (Espagne)	107
Malacca (Possession anglaise d'Asie)	194
Malaisie (Confédération des États Malais) . . .	196
Malte (Possession anglaise — Europe)	196
Mariannes (Iles) (Possession allemande d'Océanie)	197
Maroc Bureaux allemands	197
— — anglais	198
— — français	198
Marshall (Iles) (Possession allemande d'Océanie)	198
Martinique (Possession française d'Amérique)	199
Maurice (Possession anglaise d'Afrique)	200
Mayotte (Possession française d'Afrique)	202
Mecklenbourg-Schwerin (Grand-Duché — Europe)	203
Mecklenbourg-Strelitz (Grand-Duché — Europe)	203
Mexique (République, Amérique du Nord) . . .	203
— (Guadalaxara)	207
Modène (Duché italien — Europe)	207
Moldavie	270
Monaco (Principauté — Europe)	208
Monténégro (Principauté — Europe)	208
Montserrat (Possession anglaise d'Amérique) . . .	209

	Pages
Mozambique (Possession portugaise d'Afrique)	209
— (Compagnie de)	211
Nabha (Etat indien — Asie)	211
Nandgaon (Etat indien — Asie)	212
Naples	94
Naples et Sicile	94
Natal (Possession anglaise d'Afrique)	212
Navarre (Espagne)	109
Négrei-Sembilan (Confédération d'États malais)	214
Nepal (Etat indien — Asie)	215
Neuchâtel (Canton de Suisse)	304
Névis (Possession anglaise d'Amérique)	215
Nicaragua (République de l'Amérique Centrale)	215
Nigerie du Nord (Possession anglaise d'Afrique)	220
Norvège (Royaume — Europe)	220
Nossi-Bé (Possession française d'Afrique)	221
Nouveau-Brunswick (Possession anglaise d'Amérique)	222
Nouvelle-Calédonie (Possession française d'Océanie)	223
Nouvelle-Ecosse (Possession anglaise d'Amérique)	224
Nouvelle-Galles du Sud (Possession anglaise d'Océanie)	225
Nouvelle-Grenade (Voir <i>Colombie</i>)	64
Nouvelle-Guinée allemande (Possession allemande d'Afrique)	228
Nouvelle République (Afrique du Sud)	228
Nouvelle-Zélande (Possession anglaise d'Océanie)	229
Nowanuggur (Etat indien — Asie)	231
Nyassa (Compagnie portugaise en Afrique) . . .	231
Obock (Possession française d'Afrique)	232
Océan Pacifique (Compagnie de l') (Pérou)	233
Océanie (Établissements français de la Polynésie)	233
Oil Rivers (Voir <i>Côte du Niger</i>)	85
Oldenbourg (Grand-Duché — Europe)	234
Orange (République de l'Afrique du Sud)	234
Orcha	235
Ouganda (Protectorat anglais)	235
Pahang (État de la Péninsule malaise)	236
Panama (Département de Colombie)	74
Paraguay (République de l'Amérique du Sud) . . .	236
Parme (Duché italien — Europe)	239
Patiala (Etat indien — Asie)	240
Pays-Bas (Royaume — Europe)	240
Pérak (Etat de la Péninsule malaise, protectorat anglais)	242
Pérou (République de l'Amérique du Sud) . . .	243
— (Arequipa)	248
Perse (Royaume — Asie)	248
Philippines (Possessions espagnoles de la Malaisie)	251
— (Occupation américaine)	257
Pologne (Europe)	257

	Pages
Ponta-Delgada (Possession portugaise d'Afrique).....	257
Port-Lagos (Bureau Français du Levant).....	258
Port-Saïd (Bureau Français en Egypte).....	258
Porto-Rico (Possession espagnole) :	258
— (Occupation américaine).....	261
Portugal (Royaume — Europe).....	262
Puttiala (Voir <i>Patiala</i>).....	240
Pountch (État indien — Asie).....	265
Prince Edouard (Possession anglaise d'Amérique).....	266
Prusse (Royaume — Europe).....	266
Queensland (Possession anglaise d'Océanie).....	267
Rajpepla (État indien — Asie).....	269
Réunion (Possession française d'Afrique).....	269
Romagne (État pontifical).....	270
Roumanie (Royaume — Europe).....	270
Roumèlle orientale (Province bulgare).....	273
Russie (Empire — Europe).....	273
Saint-Christophe (Possession anglaise d'Amérique).....	275
Sainte-Hélène (Possession anglaise d'Afrique).....	275
Sainte-Lucie (Possession anglaise d'Amérique).....	276
Sainte-Marie de Madagascar (Possession française d'Afrique).....	277
Saint-Marin (République — Europe).....	277
Saint-Pierre et Miquelon (Possession française d'Amérique).....	278
Saint-Pétersbourg (Ville de Russie).....	275
Saint-Thomas (La Guaira, Puerto-Cabello et Curaçao) (Antilles et Venezuela).....	279
Saint-Thomas et Prince (Possession portugaise d'Afrique).....	280
Saint-Vincent (Possession anglaise d'Amérique).....	281
Salvador (République de l'Amérique Centrale).....	282
Samoa (Iles de l'Océan Pacifique).....	288
Samoa (Possessions allemandes).....	289
Santander (Département de Colombie).....	75
Sandwich (Iles) (Voir <i>Hawaï</i>).....	153
Sarawak (Etat indépendant de Bornéo).....	289
Sardaigne (Ancien royaume d'Italie).....	290
Saxe (Royaume faisant partie de l'Empire d'Allemagne).....	291
Schleswig-Holstein (Duchés d'Allemagne).....	291
Scinde (Etat indien — Asie).....	292
Selangor (Etat malais — Protectorat anglais).....	292
Sénégal (Possession française d'Afrique).....	293
Serbie (Royaume — Europe).....	294
Seychelles (Possession anglaise d'Amérique).....	295
Shangai (Port chinois — Asie).....	295
Siam (Royaume — Asie).....	297
Sierra-Leone (Possession anglaise d'Afrique).....	298
Sicile	94
Sirmoor (Etat indien — Asie).....	299
Soruth (Etat indien — Asie).....	300
Soudan égyptien (Afrique).....	300

	Pages
Soudan français (Possession française de l'Afrique).....	301
Stellaland (République — Afrique du Sud).....	301
Stockolm (Ville de Suède).....	302
Suède (Royaume — Europe).....	302
Suez (Canal de).....	101
Suisse (Confédération — Europe).....	303
— (Bâle).....	303
— (Genève).....	303
— (Neuchâtel).....	304
— (Vaud).....	304
— (Winterthur).....	304
— (Zurich).....	304
Sungei-Ujong (Etat malais. Protectorat anglais).....	306
Surinam (Possession hollandaise d'Amérique).....	307
Swazieland (Territoire du Transvaal sous le protectorat anglais).....	308
Tahiti (Possession française d'Océanie).....	308
Tasmanie (Possession anglaise d'Océanie).....	309
Terre-Neuve (Possession anglaise d'Amérique).....	310
Thessalie (Province grecque occupée par les Turcs).....	312
Timor (Possession portugaise de la Malaisie).....	313
Tobago (Possession anglaise d'Amérique).....	314
Togo (Colonie allemande d'Afrique).....	315
Tonga (Iles de l'Océanie).....	315
Tolima (Province de Colombie).....	76
Toscane (Ancien duché italien).....	317
Transvaal (République de l'Afrique).....	318
Travancore (État indien — Asie).....	320
Trinité (Possession anglaise d'Amérique).....	320
Tunisie (Régence. Protectorat français).....	322
Turques (Iles) (Possession anglaise d'Amérique).....	323
Turquie (Empire — Europe).....	324
Uruguay (République de l'Amérique du Sud).....	326
Valence (Espagne).....	110
Vancouver (Ile)	77
Van Diemen (Voir <i>Tasmanie</i>).....	309
Vathy (Bureaux français — Turquie d'Asie).....	332
Vaud (Canton de Suisse).....	304
Vénézuela (République de l'Amérique du Sud).....	332
Victoria (Possession anglaise d'Océanie).....	335
Vierges (Iles) (Possession anglaise d'Amérique).....	339
Wadhwan (Etat indien — Asie).....	340
Wenden (Cercle de) (District de la province de Livonie, Russie).....	340
Winterthur (Canton de Suisse).....	304
Wurtemberg (Royaume faisant partie de l'Empire d'Allemagne).....	341
Zambèze (Possession portugaise d'Afrique).....	342
Zanzibar (Protectorat anglais — Afrique).....	343
— (Bureaux Français).....	344
Zurich (Canton de Suisse).....	304
Zoulouland (Possession anglaise d'Afrique).....	345



Petit Vocabulaire

DES TERMES TECHNIQUES USITÉS EN PHILATÉLIE

Les Timbres que l'on collectionne se divisent en plusieurs sortes :

- Timbres-poste.** — Servant à l'affranchissement des correspondances.
- Timbres-taxe.** — Appliqués sur les lettres pour indiquer la somme à percevoir par suite du manque ou de l'insuffisance de l'affranchissement. *Ces timbres ne sont généralement pas délivrés au public.*
- Timbres de service.** — Émis par les Gouvernements pour la franchise de la correspondance officielle de leur divers services publics, afin d'éviter les abus en établissant une sorte de contrôle.
- Timbres de retour.** — Employés par certaines administrations des postes pour refermer les lettres ouvertes par erreur ou les retourner à l'expéditeur, faute d'en trouver le destinataire.
- Timbres-télégraphe.** — Destinés à payer l'affranchissement des télégrammes et appliqués sur le libellé restant généralement dans les archives des administrations.
Ces timbres servent parfois provisoirement pour l'affranchissement postal.
- Timbres fiscaux** ou d'effets de commerce. — Servant à acquitter un droit de fisc ou d'impôt. Dans certains pays, ils ont été utilisés par l'Administration des Postes, qui, le plus souvent les a surchargés à cet effet.

Un timbre se présente toujours dans l'un des deux états suivants :

- Neuf.** — C'est-à-dire n'ayant jamais été employé.
- Usé.** — C'est-à-dire, comme l'indique le mot, ayant servi ; en cet état on le dit encore :
- Annulé.** — L'annulation peut être faite par un trait de plume, un trou, etc. Mais on dit plus généralement qu'il est :
- Oblitéré.** — Lorsqu'il porte l'empreinte d'un cachet postal à l'encre grasse.

On dit d'un timbre qu'il est :

- Non dentelé.** — Lorsqu'à son émission il était joint à son voisin sans perforation du papier. La séparation se faisait au moyen de ciseaux, de canifs ou par une simple déchirure. Afin de faciliter cette séparation, on a pratiqué entre les rangées de timbres une série de trous ou de fentes, c'est ce qu'on appelle la *Dentelure* ou *Piquage*.
Il existe deux sortes de timbres ainsi perforés :

- Timbres dentelés.** — C'est-à-dire séparés par des lignes de trous faits par la perforuse ou machine à piquer.
Les chiffres qui, dans les catalogues détaillés, suivent le mot *dentelé*, indiquent le nombre de trous ou de dents existant sur une longueur de deux centimètres. Ces dents varient de 6 à 16 sur cette longueur. Pour vérifier cette dentelure, on se sert d'une échelle spéciale appelée *Odontomètre*.

- Timbres percés.** — C'est-à-dire dont la séparation a été faite au moyen d'une entaille sans perte de substance. Ils se divisent eux-mêmes en :

- Timbres percés en lignes.** — Dont la séparation est formée de fentes rectilignes.
- Timbres percés en arcs.** — Dont la séparation est formée de fentes demi-circulaires.
- Timbres percés en serpentins.** — Dont la séparation est formée de fentes de lignes alternativement convexes et concaves.
- Timbres percés en scie.** — Dont la séparation imite les dents d'une scie.
- Timbres percés en points.** — Dont la séparation est formée de trous sans enlèvement de papier, comme on peut en faire avec une épingle.

Le papier sur lequel on imprime les timbres offre les variétés suivantes :

- Papier blanc.** — Lorsque la pâte est blanche, comme dans le papier ordinaire.
- Papier de couleur.** — Lorsque la pâte a reçu une coloration quelconque.
- Papier teinté.** — Lorsque l'on fait une première impression très claire avant l'impression définitive de la vignette.
- Papier uni.** — Qui ne comporte aucun filigrane ou vergeure.
- Papier vergé.** — On entend par vergeures les raies que l'on remarque en transparence dans le papier. Elles peuvent être verticales, obliques ou horizontales.
- Papier filigrané.** — C'est-à-dire ayant une marque ou dessin se voyant en clair dans la pâte du papier. Le filigrane a pour but d'empêcher la falsification.
Les autres mentions que l'on rencontre dans les catalogues et albums sont d'un usage trop courant pour que nous ayons besoin de les mentionner ici, excepté :
- Tête-Bèche.** — Qui se dit de deux timbres se tenant dont l'un est renversé par rapport à l'autre.
- Réimpression.** — Nouveau tirage exécuté sur les planches originales.

	Pages
Ponta-Delgada (Possession portugaise d'Afrique).....	257
Port-Lagos (Bureau Français du Levant).....	258
Port-Saïd (Bureau Français en Egypte).....	258
Porto-Rico (Possession espagnole).....	258
— (Occupation américaine).....	261
Portugal (Royaume — Europe).....	262
Puttialla (Voir <i>Patiala</i>).....	240
Pountch (État indien — Asie).....	265
Prince Edouard (Possession anglaise d'Amérique).....	266
Prusse (Royaume — Europe).....	266
Queensland (Possession anglaise d'Océanie).....	267
Rajpeepia (État indien — Asie).....	269
Réunion (Possession française d'Afrique).....	269
Romagne (État pontifical).....	270
Roumanie (Royaume — Europe).....	270
Roumèlie orientale (Province bulgare).....	273
Russie (Empire — Europe).....	273
Saint-Christophe (Possession anglaise d'Amérique).....	275
Sainte-Hélène (Possession anglaise d'Afrique).....	275
Sainte-Lucie (Possession anglaise d'Amérique).....	276
Sainte-Marie de Madagascar (Possession française d'Afrique).....	277
Saint-Marin (République — Europe).....	277
Saint-Pierre et Miquelon (Possession française d'Amérique).....	278
Saint-Pétersbourg (Ville de Russie).....	275
Saint-Thomas (La Guaira, Puerto-Cabello et Curaçao) (Antilles et Venezuela).....	279
Saint-Thomas et Prince (Possession portugaise d'Afrique).....	280
Saint-Vincent (Possession anglaise d'Amérique).....	281
Salvador (République de l'Amérique Centrale).....	282
Samoa (Iles de l'Océan Pacifique).....	288
Samoa (Possessions allemandes).....	289
Santander (Département de Colombie).....	75
Sandwich (Iles) (Voir <i>Hawaï</i>).....	153
Sarawak (État indépendant de Bornéo).....	289
Sardaigne (Ancien royaume d'Italie).....	290
Saxe (Royaume faisant partie de l'Empire d'Allemagne).....	291
Schleswig Holstein (Duchés d'Allemagne).....	291
Scinde (État indien — Asie).....	292
Selangor (État malais — Protectorat anglais).....	292
Sénégal (Possession française d'Afrique).....	293
Serbie (Royaume — Europe).....	294
Seychelles (Possession anglaise d'Amérique).....	295
Shanghai (Port chinois — Asie).....	295
Siam (Royaume — Asie).....	297
Sierra-Leone (Possession anglaise d'Afrique).....	298
Sicile	94
Sirmoor (État indien — Asie).....	299
Soruth (État indien — Asie).....	300
Soudan égyptien (Africain).....	300

	Pages
Soudan français (Possession française de l'Afrique).....	301
Stellaland (République — Afrique du Sud).....	301
Stockolm (Ville de Suède).....	302
Suède (Royaume — Europe).....	302
Suez (Canal de).....	101
Suisse (Confédération — Europe).....	303
— (Bâle).....	303
— (Genève).....	303
— (Neuchâtel).....	304
— (Vaud).....	304
— (Winterthur).....	304
— (Zurich).....	304
Sungei-Ujong (État malais, Protectorat anglais).....	306
Surinam (Possession hollandaise d'Amérique).....	307
Swazieland (Territoire du Transvaal sous le protectorat anglais).....	308
Tahiti (Possession française d'Océanie).....	308
Tasmanie (Possession anglaise d'Océanie).....	309
Terre-Neuve (Possession anglaise d'Amérique).....	310
Thessalie (Province grecque occupée par les Turcs).....	312
Timor (Possession portugaise de la Malaisie).....	313
Tobago (Possession anglaise d'Amérique).....	314
Togo (Colonie allemande d'Afrique).....	315
Tonga (Iles de l'Océanie).....	315
Tolima (Province de Colombie).....	70
Toscane (Ancien duché italien).....	317
Transvaal (République de l'Afrique).....	318
Travancore (État indien — Asie).....	320
Trinité (Possession anglaise d'Amérique).....	320
Tunisie (Régence, Protectorat français).....	322
Turques (Iles) (Possession anglaise d'Amérique).....	323
Turquie (Empire — Europe).....	324
Uruguay (République de l'Amérique du Sud).....	326
Valence (Espagne).....	110
Vancouver (Ile)	77
Van Diemen (Voir <i>Tasmanie</i>).....	309
Vathy (Bureaux français — Turquie d'Asie).....	332
Vaud (Canton de Suisse).....	304
Vénézuela (République de l'Amérique du Sud).....	332
Victoria (Possession anglaise d'Océanie).....	335
Vierges (Iles) (Possession anglaise d'Amérique).....	339
Wadhwan (État indien — Asie).....	340
Wenden (Cercle de) (District de la province de Livonie, Russie).....	340
Winterthur (Canton de Suisse).....	304
Wurtemberg (Royaume faisant partie de l'Empire d'Allemagne).....	341
Zambèze (Possession portugaise d'Afrique).....	342
Zanzibar (Protectorat anglais — Afrique).....	343
— (Bureaux Français).....	344
Zurich (Canton de Suisse).....	304
Zoulouland (Possession anglaise d'Afrique).....	342

Petit Vocabulaire

DES TERMES TECHNIQUES USITÉS EN PHILATÉLIE

Les Timbres que l'on collectionne se divisent en plusieurs sortes :

- Timbres-poste.** — Servant à l'affranchissement des correspondances.
- Timbres-taxe.** — Appliqués sur les lettres pour indiquer la somme à percevoir par suite du manque ou de l'insuffisance de l'affranchissement. *Ces timbres ne sont généralement pas délivrés au public.*
- Timbres de service.** — Émis par les Gouvernements pour la franchise de la correspondance officielle de leur divers services publics, afin d'éviter les abus en établissant une sorte de contrôle.
- Timbres de retour.** — Employés par certaines administrations des postes pour refermer les lettres ouvertes par erreur ou les retourner à l'expéditeur, faute d'en trouver le destinataire.
- Timbres-télégraphe.** — Destinés à payer l'affranchissement des télégrammes et appliqués sur le libellé restant généralement dans les archives des administrations.
Ces timbres servent parfois provisoirement pour l'affranchissement postal.
- Timbres fiscaux ou d'effets de commerce.** — Servant à acquitter un droit de fisc ou d'impôt. Dans certains pays, ils ont été utilisés par l'Administration des Postes, qui, le plus souvent les a surchargés à cet effet.

Un timbre se présente toujours dans l'un des deux états suivants :

- Neuf.** — C'est-à-dire n'ayant jamais été employé.
- Usé.** — C'est-à-dire, comme l'indique le mot, ayant servi : en cet état on le dit encore :
- Annulé.** — L'annulation peut être faite par un trait de plume, un trou, etc. Mais on dit plus généralement qu'il est :
- Oblitéré.** — Lorsqu'il porte l'empreinte d'un cachet postal à l'encre grasse.

On dit d'un timbre qu'il est :

- Non dentelé.** — Lorsqu'à son émission il était joint à son voisin sans perforation du papier. La séparation se faisait au moyen de ciseaux, de canifs ou par une simple déchirure.
Afin de faciliter cette séparation, on a pratiqué entre les rangées de timbres une série de trous ou de fentes, c'est ce qu'on appelle la *Dentelure* ou *Piquage*.
Il existe deux sortes de *timbres* ainsi *peforés* :

- Timbres dentelés.** — C'est-à-dire séparés par des lignes de trous faits par la perforuse ou machine à piquer.
Les chiffres qui, dans les catalogues détaillés, suivent le mot *dentelé*, indiquent le nombre de trous ou de dents existant sur une longueur de deux centimètres. Ces dents varient de 6 à 16 sur cette longueur. Pour vérifier cette dentelure, on se sert d'une échelle spéciale appelée *Odontomètre*.

- Timbres percés.** — C'est-à-dire dont la séparation a été faite au moyen d'une entaille sans perte de substance. Ils se divisent eux-mêmes en :

- Timbres percés en lignes.** — Dont la séparation est formée de fentes rectilignes.
- Timbres percés en arcs.** — Dont la séparation est formée de fentes demi-circulaires.
- Timbres percés en serpentins.** — Dont la séparation est formée de fentes de lignes alternativement convexes et concaves.
- Timbres percés en scie.** — Dont la séparation imite les dents d'une scie.
- Timbres percés en points.** — Dont la séparation est formée de trous sans enlèvement de papier, comme on peut en faire avec une épingle.

Le papier sur lequel on imprime les timbres offre les variétés suivantes :

- Papier blanc.** — Lorsque la pâte est blanche, comme dans le papier ordinaire.
- Papier de couleur.** — Lorsque la pâte a reçu une coloration quelconque.
- Papier teinté.** — Lorsque l'on fait une première impression très claire avant l'impression définitive de la vignette.
- Papier uni.** — Qui ne comporte aucun filigrane ou vergeure.
- Papier vergé.** — On entend par vergeures les raies que l'on remarque en transparence dans le papier. Elles peuvent être verticales, obliques ou horizontales.
- Papier filigrané.** — C'est-à-dire ayant une marque ou dessin se voyant en clair dans la pâte du papier. Le filigrane a pour but d'empêcher la falsification.
Les autres mentions que l'on rencontre dans les catalogues et albums sont d'un usage trop courant pour que nous ayons besoin de les mentionner ici, excepté :
- Tête-Bêche.** — Qui se dit de deux timbres se tenant dont l'un est renversé par rapport à l'autre.
- Réimpression.** — Nouveau tirage exécuté sur les planches originales.

L'ALBUM LEMAIRE

1840-1900

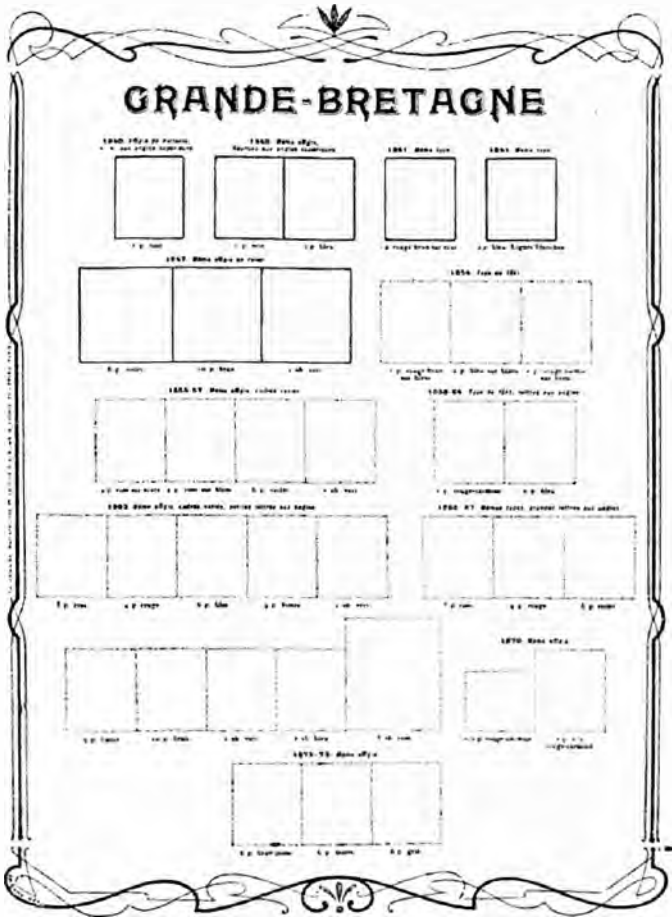

Fac simile d'une page de l'ALBUM LEMAIRE

L'Album Lemaire, fait sur un plan tout nouveau, suit le *Catalogue Lemaire* et en est, pour ainsi dire, le complément.

Nous n'entrerons pas dans de longs détails sur notre façon de procéder. Disons seulement que, ayant étudié avec soin depuis longtemps les albums existants, tant français qu'étrangers, nous avons été frappés des défauts

nombreux et des lacunes qu'ils contiennent. Tous nos efforts ont eu pour but de faire disparaître ces défauts, qu'on ne retrouvera pas dans l'**Album Lemaire**.

Chaque page contient le plus grand nombre possible de timbres, placés dans leur ordre normal; mais nous nous sommes efforcés de laisser, autour de chaque timbre d'une même série, un espace suffisant pour qu'il se détache entièrement et que les dentelures ne chevauchent pas les unes par dessus les autres, ainsi qu'on le rencontre dans les albums connus jusqu'à ce jour.

Dans l'**Album Lemaire**, les inscriptions sont au-dessus des séries et chaque timbre est désigné particulièrement au-dessous de la case qu'il doit occuper.

Chaque page de l'**Album Lemaire** est encadrée par des filets gracieux qui cernent les groupes sans écraser les timbres, et les titres sont posés largement en lettres très lisibles, sans inscriptions inutiles ou puérides.

L'**Album Lemaire** se présente sous les formes les plus diverses de reliure et d'impression. Il est accessible à toutes les bourses : le collégien comme le millionnaire peuvent se le procurer.

Nous avons en vente, dans nos bureaux :

- | | | |
|----|---|---------------|
| 1° | Album Lemaire , hauteur 32 cent., largeur 25 cent.
540 pages, impression recto et verso. Reliure percaline extra; vert, marron, rouge, brun | 12 FR. |
| 2° | Album Lemaire , imprimé recto seulement. Reliure soignée, percaline extra. Mêmes nuances. | 20 FR. |
| 3° | Album Lemaire , le même, imprimé sur un côté seulement, contenant environ 600 pages, reliure soignée et solide, dos chagrin, plats toile | 25 FR. |
| 4° | Album Lemaire , papier extra-fort, reliure percaline très solide, tranches dorées, <i>en deux volumes</i> | 35 FR. |
| 5° | Album Lemaire , papier extra-fort, reliure dos chagrin, plats toile, tranches dorées, <i>en deux volumes</i> | 40 FR. |
| 6° | Album Lemaire , en feuilles mobiles, 600 pages de papier très fort, formant <i>six volumes</i> , reliure électrique, nouveau système très pratique et très solide, modèle exclusif de la Maison. | |

Les six volumes sont ainsi constitués :

- | | |
|-----------------------------------|--|
| 1° France et ses Colonies; | 4° Afrique, |
| 2° Europe; | 5° Amérique; |
| 3° Asie; | 6° Amérique (suite) et Océanie. |

Titre, faux-titres, tables, etc. Les six volumes **75** FR.

L'Album Lemaire 1901 à 1905 paraîtra dans les derniers jours de l'année.

Nous avons fait tirer, avec le même encadrement, des feuilles quadrillées pour ajouter, en cas de besoin. Ces feuilles sont armées d'onglets extra-forts, en toile. Prix : la douzaine **1** fr. **20**

Reliures électriques pouvant contenir 100 feuilles quadrillées. (Ces reliures peuvent faire suite à notre album démontable). Prix. **3** fr. »

PRINCIPAUX ORNEMENTS & ATTRIBUTS

FIGURANT SUR LES TIMBRES

Ne portant pas d'indication d'origine ou de Légendes en caractères

DESSIN DU TIMBRE	NOM DU PAYS AUQUEL ILS APPARTIENNENT
AIGLE	Modène, Roumanie.
APPAREIL TÉLÉGRAPHIQUE	Brésil, Japon.
ARMOIRIES	Autriche, Bavière, Bosnie, Brême, Deux-Siciles, Dhar, Dominicaine, Espagne, Finlande, Levant Russe, Norvege, Nowanuggur, Perse, Pologne, Russie, Serbie, Turquie, Wenden, Wurtemberg.
BATEAU	Voir Navire.
CARACTÈRES ORIENTAUX	— Inscriptions.
CHAR	Grèce.
CHIFFRES	Bavière, Belgique, Brésil, France, Grèce, Hongrie, Portugal, Suisse.
— AVEC POSTE ET CENTIMES	Alsace-Lorraine.
— A PERCEVOIR	Guadeloupe.
— ANNAS	Zanzibar, bureaux français.
— CENTIMOS	Maroc, —
— PESETAS	— —
— DIASTRES	Levant.
— EN SURCHARGE	Cochinchine, Diego-Suarez, Gabon, Madagascar, Nossi-Bé, Senegal, Tahiti.
(sur timbres français ou des colonies)	Etats de l'Eglise.
CLEFS	Hongrie, Roumanie.
COR DE CHASSE	Malacca.
COURONNE (EN SURCHARGE)	Turquie.
CROISSANT	Jhalwar.
DANSEUSE	Hongrie.
ENVELOPPE ET CHIFFRES	Turquie.
ÉTOILE	Barbade, Trinité, Maurice.
FEMME ASSISE	Victoria.
— SUR UN TRÔNE	Voir Tête.
— (TÊTE DE)	— —
HOMME (TÊTE D')	Afghanistan, Bhopal, Bhoré, Cachemire, Dhar, Egypte, Faridkot, Haiderabad, Japon, Montenegro, Nandgaon, Nepaul, Nowanuggur, Pountch, Rajpeepia, Siam, Serbie, South, Turquie.
INSCRIPTIONS ORIENTALES	Abysinie, Bulgarie, Perse.
LION	Grèce.
LUTTEURS	Autriche, Grèce.
MERCURE	Grèce, Montenegro.
MONUMENTE	Levant Russe, Liberia, Perou (<i>Océan Pacifique</i>).
NAVIRE	Japon.
OISEAUX	Liberia, Nouvelles-Galles du Sud.
PAYSAGE	Egypte.
PYRAMIDE	Perse.
SOLEIL	Egypte.
SPHINX	Grèce.
STATUE	Roumanie.
TÊTE DE BŒUF	Espagne, Hongrie, Philippines.
— DE FEMME (A DROITE)	Espagne, Grande-Bretagne, Indes anglaises, Portugal.
— (A GAUCHE)	Abysinie, Autriche, Deux-Siciles, Montenegro, Pays-Bas, Portugal.
— D'HOMME (A DROITE)	Autriche, Belgique, Levant Antrichien, Lombardie, Vénétie, Luxembourg, Portugal, Serbie.
— (A GAUCHE)	Belgique, Hawaii, Holkar, Italie, Perse.
— (DE FACE)	Voir Mercure.
— DE MERCURE	Afghanistan.
— DE TIGRE	Grèce.
VASE	—

Nous avons toujours en Vente :

Classeurs à onglets

pour classer des doubles

- Grand format (38 × 29), 60 pages de 10 lignes,
relié, dos chagrin. plats toile.....Fr. 22 50

Riche Carnet de Poche

Format Portefeuille

- Article de grand luxe. très élégant, riche reliure en
maroquin plein. fermoir argenté (15 × 10),
20 pages de 5 rangées, en toile transparente. Fr. 10 »
- Élégant **Carnet de Poche**, toile anglaise, fermoir
nickelé. inusable. 20 pages à 5 bandes.....Fr. 3 25

Pinces

Nouveau modèle exclusif de la Maison, acier nickelé,
inoxydable.

- Bouts larges..... Fr. 1 75
Bouts arrondis..... Fr. 1 25

Charnières

Petites charnières garanties gomme pure sans aucun acide
pouvant être nuisible à la santé ou détériorer les timbres.
— Leur transparence permet de distinguer les filigranes
sans décoller le timbre.

- Boîte contenant 1.000 charnières.....Fr. 0 50
Franco. recommandé... ..Fr. 0 60

Odontomètre

- pour mesurer le piquage des timbres, gravure sur
acier, papier bristol.....Fr. 0 50

Demander le

**Catalogue Universel
des Timbres
du XX^e Siècle**

donnant la nomenclature

DE TOUS LES TIMBRES PARUS

Depuis le 1^{er} Janvier 1901 jusqu'à fin Septembre 1905

PRIX : 0 Fr. 40

*Nous fournissons toutes les Nouveautés à des
prix défiant toute concurrence*

AVIS TRÈS IMPORTANT

Nous rappelons à nos lecteurs que

Les Timbres marqués 0.00

SONT DONNÉS GRATUITEMENT

à toute personne nous

FAISANT UNE COMMANDE

TOUS NOS TIMBRES

Même ceux à 0.00, sont en bon état, pas de déchirés, pas de réimprimés

Et tous sont garantis absolument authentiques

NOUS PUBLIONS TOUS LES DEUX MOIS

UNE LISTE

DE GRANDES OCCASIONS

Que nous envoyons *gratis* et *franco* à toute personne en faisant la demande



109. MERCADIER, 79, FAUBOURG POISSONNIÈRE, PARIS.