

Scrapbook 241

Katalog

über alle seit 1840 bis 1864 erschienenen

Briefmarken,

welche zu den beigefügten Verkaufspreisen

durch

Wilhelm Georg

in Basel

bezogen werden können.

W. Georg, Mauerstrasse 7, a. Bale

Preis: 1 Franken.

Basel und Genf.

S. Georg's Verlag.

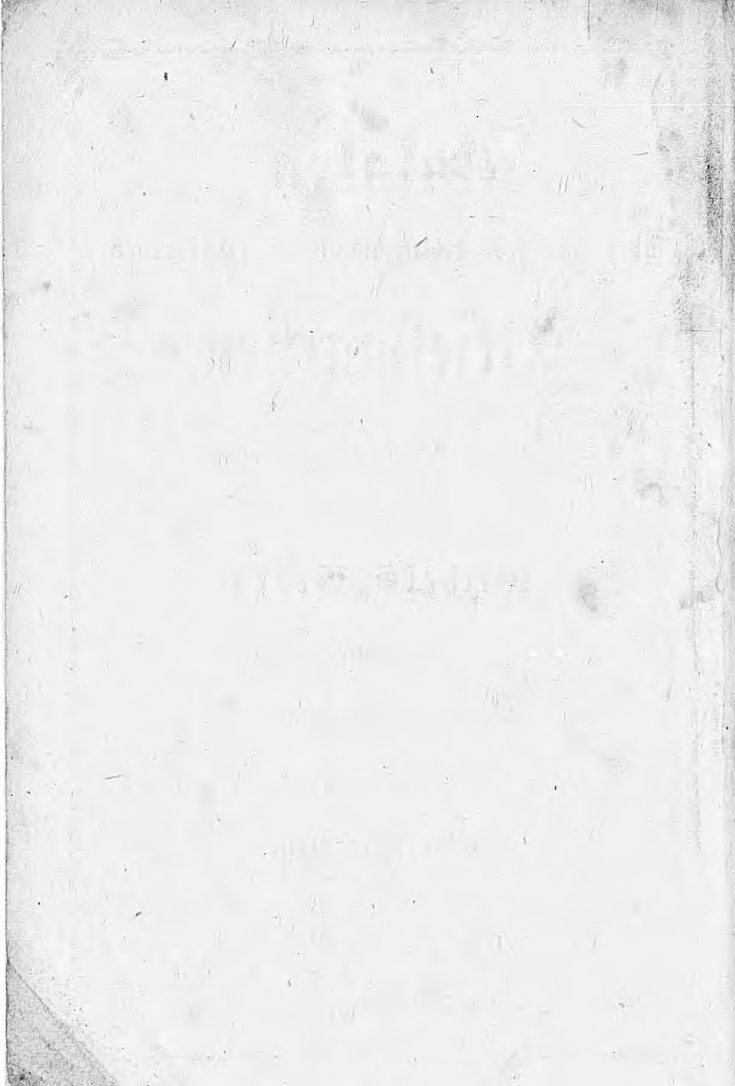

Katalog

über alle seit 1840 bis 1864 erschienenen

Briefmarken,

welche zu den beigefügten Verkaufspreisen

durch

Wilhelm Georg

in Basel

bezogen werden können.

Preis: 1 Franken.

Basel und Genf.
S. Georg's Verlag.

3. Da sehr häufig der Fall eintreten kann, daß seltene und sehr gesuchte Marken augenblicklich nicht auf Lager sind, so ist es wünschenswerth, mehr Marken zu bestellen, als baar eingesandt wird.
4. Verbesserungen und Berichtigungen dieses Katalogs werden mit Dank entgegen genommen vom

Herausgeber.

Europa.

Baden.

A. Marken.

1. Emission, 1851.

Werthangabe im Kreise; schwarzer Druck auf farbigem Papier.

Nr.			neu.	gebraucht.
1.	1 Kreuzer	chamois	" "	" 40
2.	3 "	gelb	" "	" 20
3.	6 "	grün	" "	" 20
4.	9 "	rosa	" "	" 30

2. Emission, 1853.

Muster und Druck wie 1851.

5.	1 Kreuzer	weiß	" "	" 20
6.	3 "	grün	" "	" 20
7.	3 "	blau	" "	" 20
8.	6 "	gelb	" "	" 20

3. Emission, 1860.

Wappen; farbiger Druck auf weißem Papier, gezähnt.

9.	1 Kreuzer	schwarz	" "	" 10
10.	3 "	blau	" "	" 10
11.	6 "	gelb	" "	" 10
12.	9 "	rosa	" "	" 10

Nr.			neu.	gebraucht.
4. Emission, 1862.				
Muster und Druck wie 1860.				
13.	3 Kreuzer	roth	" 15	" 10
14.	6 "	blau	" 30	" 10
15.	9 "	hellbraun	" 45	" 10
16.	18 "	grün	" 90	" 50
17.	30 "	gelb	1. 50	" 75

Sandpostmarken.

Schwarzer Druck auf gelbem Papier, gezähnt.

18.	1 Kreuzer	gelb	" 10	" " —
19.	3 "	gelb	" 25	" "
20.	12 "	gelb	" 75	" "

B. Couverte.

1. Emission, 1858.

Großherzog Friedrich en relief; farbiger Druck auf weißem Papier.

21.	3 Kreuzer	blau	" "	" 50 +
22.	6 "	gelb	" "	" 50 +
23.	9 "	rosa	" "	" 50 +
24.	12 "	braun	" "	1. 50 +
25.	18 "	ziegelroth	" "	1. 50 ✓

2. Emission.

Muster und Druck wie 1858.

26.	3 Kreuzer	rosa	" 20	" 10
27.	6 "	blau	" 40	" 20
28.	9 "	hellbraun	" 60	" 15

Baiern.

1. Emission, 1849.

Werthziffer im Viereck; schwarzer Druck auf weißem Papier.

29.	1 Kreuzer	schwarz	" "	1. 50
-----	-----------	---------	-----	-------

2. Emission, 1850.

Werthziffer im Kreise; farbiger Druck auf weißem Papier.

30.	1 Kreuzer	rosa	" "	" 10
-----	-----------	------	-----	------

Nr.			neu.	gebraucht.
31.	3 Kreuzer	blau	" "	" 10
32.	6 "	braun	" "	" 10
33.	9 "	grün	" "	" 10
34.	12 "	roth	" "	" 25
35.	18 "	orange	" "	" 35

3. Emission, 1862.

Muster und Druck wie 1850.

36.	1 Kreuzer	gelb	" 10	" 10
37.	3 "	rosa	" 15	" 5
38.	6 "	blau	" 30	" 5
39.	9 "	hellbraun	" 45	" 5
40.	12 "	grün	" 60	" 20
41.	18 "	roth	" 90	" 35

Posttaxe.

Werthziffer im Viereck; schwarzer Druck auf weißem Papier.

42.	3 Kreuzer	schwarz	" 25	" "
-----	-----------	---------	------	-----

Belgien.

1. Emission, 1849.

König Leopold im Viereck; farbiger Druck auf weißem Papier.

43.	10 Centimes	dunkelbraun	" "	" 50
44.	20 "	blau	" "	" 50

2. Emission, 1850.

König Leopold im Oval; Druck wie 1849.

45.	10 Centimes	dunkelbraun	" 15	" 10
46.	20 "	blau	" 30	" 10
47.	40 "	roth	" 50.	" 10

3. Emission, 1860.

Muster und Druck wie 1860.

48.	1 Centime	grün	" 10	" 5
-----	-----------	------	------	-----

4. Emission, 1863.

Dieselben Marken wie 1850 und 1860, gezähnt.

49—52			gleiche Preise.
-------	-----------	--	--	-----------------

Nr.

neu. gebraucht.

Bergedorf.

1. Emission, 1861.

Wappen; schwarzer Druck auf farbigem Papier.

53.	1/2	Schilling	violett	" "	2.	50
54.	3	"	rosa	" "	2.	50

2. Emission, 1862.

Muster und Druck wie 1861.

55.	1/2	Schilling	blau	" 25	"	20
56.	1	"	schwarz	" 25	"	20
57.	1 1/2	"	gelb	" 30	"	20
58.	3	"	blau auf rosa	" 45	"	30
59.	4	"	chamois	" 60	"	40

Braunschweig.

A. Marken.

1. Emission, 1851,

Wappen; farbiger Druck auf weißem Papier.

	60.	1	Silbergr.	rosa	" "	"	90
	61.	2	"	blau	" "	"	75
+	62.	3	"	ziegelroth	" "	"	50

2. Emission, 1853.

Schwarzer Druck auf farbigem Papier.

	63.	1/4	Silbergr.	braun	" "	"	30
	64.	1/3	"	schwarz	" 25	"	20
	65.	1	"	orange	" 25	"	20
	66.	1	"	gelb	" 25	"	20
	67.	2	"	blau	" 40	"	20
	68.	3	"	rosa	" 60	"	20

3. Emission, 1860.

Muster und Druck wie 1853.

=	69.	4/4	Gutegr.	braun	" 30	"	25
---	-----	-----	---------	-------	------	---	----

Nr.		neu.	gebraucht.
-----	--	------	------------

4. Emission, 1862.

Farbiger Druck auf weißem Papier.

70.	3 Silbergr.	rosa	" 60	" 15
-----	-------------	------	------	------

Landpost, 1863.

Muster und Druck wie 1860.

71.	½ Silbergr.	grün	" 20	" 15
-----	-------------	------	------	------

B. Gouverne.

1860.

Wappen en relief, Druck auf weißem Papier.

72.	1 Silbergr.	gelb	" 25	" 20
-----	-------------	------	------	------

73.	2 "	blau	" 50	" 25
-----	-----	------	------	------

74.	3 "	rosa	" 60	" 40
-----	-----	------	------	------

Stadtpost.

Handstempel; rund (St.-Post Fr.)

75.	3 Pfennige	roth	" 20	" "
-----	------------	------	------	-----

Bremen.

A. Marken.

1855. Wappen; schwarzer Druck auf farbigem Papier.

76.	3 Grote	blau	" 40	" 30
-----	---------	------	------	------

1856. Muster und Druck wie 1855.

77.	5 Grote	rosa	" 50	" "
-----	---------	------	------	-----

1859. Farbiger Druck auf weißem Papier.

78.	5 Silbergr.	grün	1 "	" "
-----	-------------	------	-----	-----

1860. Muster und Druck wie 1855.

79.	7 Grote	gelb	" 75	" "
-----	---------	------	------	-----

1861. Muster und Druck wie 1855, gezähnt.

80.	10 Grote	schwarz	1 "	" "
-----	----------	---------	-----	-----

1863. Muster und Druck wie 1859, gezähnt.

81.	2 Grote	orange	" 25	" "
-----	---------	--------	------	-----

Nr. neu. gebraucht.

Deklarationsabgabe.

Wappen in Oval; Werthziffer unten.

82.	1 Grote	roth	" 20	" "
83.	3 "	"	" 40	" "

Umsatzsteuer.

Werthziffer in der Mitte.

84.	1 Grote	röthlich	" 20	" "
85.	3 "	"	" 40	" "
86.	6 "	"	" 75	" "
87.	12 "	"	1. 50	" "

B. Couverte.

Stadtpost.

1859. Handstempel; ohne Werthangabe.

88.	1 Grote	schwarz auf blau	" 25	" "
89.	"	schwarz auf weiß	" 25	" "

Dänemark.

1. Emission, 1851.

Werth in der Mitte. Farbiger Druck auf weißem Papier.

90.	2 Rbsk.	blau	" "	2 "
Wappen; farbiger Druck auf weißem Papier.				
91.	4 Rbsk.	braun	" "	" 40

2. Emission, 1853.

Wappen schraffirter Grund; farbiger Druck auf weißem Papier.

92.	4 Skillinge	braun	" "	" 20
93.	8 "	grün	" "	" 20

3. Emission, 1860.

Wappen punktirter Grund; farbiger Druck auf weißem Papier.

94.	2 Skillinge	blau	" "	" 20
95.	4 "	braun	" "	" 20
96.	8 "	grün	" "	" 20
97.	16 "	lila	" "	" 20

Nr. neu. gebraucht.

Donaufürstenthümer.

Moldau.

1. Emission, 1854.

Dösentopf über einem Posthorn. Handstempel.

98.	54 Paras	grün auf grün	1. 50	"	"
99.	81 "	blau auf hellblau	1. 50	"	"
100.	107 "	blau auf blauroth	2. "	"	"

2. Emission, 1861.

Farbiger Druck auf weißem Papier; abgestumpfte Ecken.

101.	40 Paras	blau	1. 50	"	"
102.	80 "	roth	1. 50	"	"

Zeitungs-marke (Porto gazetei).

103.	5 Paras	schwarz	" 75	"	"
------	---------	---------	------	---	---

Moldau und Walachei.

3. Emission, 1862.

Adler und Dösentopf über einem Posthorn; abgestumpfte Ecken; Handstempel; farbiger Druck auf weißem Papier.

104.	3 Paras	gelb	" 40	"	"
105.	6 "	rosa	" 40	"	"
106.	30 "	blau	" 50	"	"

Finnland.

A. Marken.

1. Emission, 1845.

Wappen; farbiger Druck auf weißem Papier.

107.	5 Kopelen	blau	1. 50	"	"
108.	10 "	rosa	1. 50	"	"

2. Emission, 1857.

Muster und Druck wie 1845; gezähnt.

109.	5 Kopelen	blau	" 75	"	50
110.	10 "	rosa	1. 25	"	40

Nr.

neu. gebraucht.

B. Souverete.

1. Emission, 1845.

Muster und Druck wie die Marken; mit der Umschrift: *Porto-Stempel.*

111.	10	Kopeken	rosa	2.	50	"	"
112.	20	"	schwarz	2.	50	"	"

2. Emission, 1850.

Muster und Druck wie 1845; ohne die Umschrift: *Porto-Stempel.*

113.	5	Kopeken	blau	2.	50	"	75
114.	10	"	rosa	2.	50	"	75
115.	20	"	schwarz	4.	"	1.	50

3. Emission, 1860.

Muster und Druck wie 1845; *rehtedig.*

116.	5	Kopeken	blau	"	50	"	"
117.	10	"	rosa	1.	"	"	"

Frankreich.

a) Republik, 1849.

Kopf der Freiheitsgöttin; farbiger Druck auf weißem Papier.

118.	10	Centimes	olivengrün	"	"	"	40
119.	15	"	grün	"	"	"	40
120.	20	"	schwarz	"	"	"	20
121.	25	"	blau	"	"	"	20
122.	40	"	orange	"	"	"	40
123.	1	Franc	carmin	"	"	1.	"

b) Präsidentschaft, 1852.

Mit dem Bildniß des Präsidenten; Druck wie 1849.

124.	10	Centimes	olivengrün	"	"	"	50
125.	25	"	blau	"	"	"	20

c) Kaiserreich, 1853—1862.

Mit dem Bildniß des Kaisers; farbiger Druck auf weißem Papier.

126.	1	Centime	olivengrün	"	5	"	"
------	---	---------	------------	---	---	---	---

Nr.			neu.	gebraucht.
127.	2 Centimes	braun (gefr. Kopf)	10	5
128.	4 "	grau "	10	5
129.	5 "	grün	10	5
130.	10 "	hellbraun	15	5
131.	20 "	blau	25	10
132.	25 "	blau	40	25
133.	40 "	ziegelroth	50	10
134.	80 "	rosa	1. "	20
135.	1 Franc	carmin	2. "	1. "
Gibfre-Taxe à percevoir.				
136.	10 Centimes	schwarz	" "	40
137.	15 "	"	" "	40
138.	10 "	" lithogr.	2. 50	" "

Griechenland.

1860. Merkurstopf; farbiger Druck auf weißem Papier.

139.	1 Lepta	braun	30	20
140.	2 Leptas	olivengrün	30	20
141.	5 "	grün	40	20
142.	10 "	dunkelgelb	40	20
143.	20 "	blau	70	20
144.	40 "	violett	75	20
145.	80 "	rosa	1. 10	30

Großbritannien.

A. Marken.

1. Emission, 1840—1861.

Königin Viktoria nach links; mit V. R.; farbiger Druck auf weißem Papier.

†146.	1 Penny	schwarz	" "	4. "
Mit Buchstaben in den beiden untersten Ecken.				
147.	1 Penny	schwarz	" "	40
148.	1 "	rothbraun	" "	25

Nr.			neu.	gebraucht
149.	1 Penny	roth	" "	10
150.	2 Pence	blau	" "	50
	Mit weißem Strich unter „postage“; auch gezähnt.			
151.	2 Pence	blau	" "	25
	Mit Buchstaben in jeder Ecke.			
152.	2 Pence	blau	" "	10
	Königin Viktoria nach links en relief; in achteckigem Rahmen.			
153.	6 Pence	violett	" "	25
154.	10 "	braun	" "	25
155.	1 Schilling	grün	" "	25

2. Emission, 1862.

Königin Viktoria in rundem Rahmen; gezähnt.				
156.	4 Pence	rosa	" "	10
157.	6 "	lila	" "	10
	Mit Buchstaben in jeder Ecke.			
158.	4 Pence	blauroth	60	10
159.	9 "	hellbraun	1. 25	25
	Königin in ovalem Rahmen.			
160.	1 Schilling	grün	1. 50	15
161.	3 Pence	rosa	" 50	10

B. Gouverne.

1. Emission, 1840.

Große Bignette von Mulready; farbiger Druck auf weißem Papier.				
162.	1 Penny	schwarz	" "	7. "
163.	2 Pence	blau	" "	7. "

2. Emission, 1841.

Königin Viktoria en relief im Oval; ohne Jahreszahl.				
164.	1 Penny	braun	2. 50.	1. 50
165.	1 "	roth	1. "	" 30
166.	2 Pence	blau	1. 50	" 50
	Desgleichen in achteckigem Rahmen; mit Jahreszahl.			
167.	6 Pence	violett	1. "	" 75

Nr.			neu.	gebraucht.
168.	10 Pence	braun	1. 50	1. "
169.	1 Schilling	grün	2. "	1. "
	Desgleichen im Oval, mit Jahrzahl.			
170.	1 Penny	rosa	" 25	" 20
171.	2 Pence	blau	" 50	" 30
	Desgleichen in gewelltem Rahmen.			
172.	3 Pence	rosa	" 60	" 50
	Desgleichen in rundem Rahmen.			
173.	4 Pence	ziegelroth	" 75	" 50
174.	6 "	violett	1. "	" 75
175.	1 Schilling	grün	2. "	1. "

C. Privat-Converte.

Ausführung gleich der officiellen; mit Umschrift:
Smith Elder & Co. London.

176.	1 Penny	rosa	" 25	" 20
177.	2 Pence	blau	" 50	" 30
178.	3 "	rosa	" 60	" 50
179.	4 "	ziegelroth	" 75	" 50
180.	6 "	violett	1. "	" 75
181.	1 Schilling	grün	2. "	1. "
	Umschrift: W. H. Smith & Son. London.			
182.	1 Penny	rosa	" 25	" 20
183.	2 Pence	blau	" 50	" 30
184.	3 "	rosa	" 60	" 50
185.	4 "	ziegelroth	" 75	" 50
186.	6 "	violett	1. "	" 75
187.	1 Schilling	grün	2. "	1. "

Hamburg.

A. Marken.

1. Emission, 1859.

Wappen mit Werthziffer in der Mitte; farbiger Druck auf weißem Papier.

188.	½ Schilling	schwarz	" 30	" 25
------	-------------	---------	------	------

Nr.		neu.	gebraucht.
189.	1 Schilling braun	" 30	" 25
190.	2 " ziegelroth	" 40	" 25
191.	3 " blau	" 50	" 30
192.	4 " grün	" 80	" 40
193.	7 " orange	1. "	" 40
194.	9 " gelb	1. 50	" 40

1864.

195.	1¼ Schilling blaßroth	" 35	" 25
------	-----------------------	------	------

B. Privat-Marken.

C. Hamer & Co. Hamburger Boten-Institut. Werthziffer im Rirkel;
schwarzer Druck auf farbigem Papier.

196.	½ Schilling gelb	" 25	" "
197.	½ " rosa	" 25	" "
198.	½ " hellgrau	" 25	" "
199.	½ " dunkelgrün	" 25	" "
200.	½ " hellgelb	" 25	" "
201.	½ " blau	" 25	" "
202.	½ " hellgrün	" 25	" "
203.	½ " braun	" 25	" "

Hamburger Boten-Institut. H. Scheerenbeck. Stadtwappen;
schwarzer Druck auf farbigem Papier; ohne Werthangabe.

204. roth	" 25	" "
205. rosa	" 25	" "
206. blau	" 25	" "
207. hellgrün	" 25	" "
208. braun	" 25	" "
209. hellgelb	" 25	" "
210. violet	" 25	" "
211. dunkelgrün	" 25	" "
212. hellrosa	" 25	" "
213. dunkelgelb	" 25	" "

Note mit Brief; in 10 verschiedenen Farben wie die vorigen.

214—223.		" 25	" "
----------	--	------	-----

Nr.		neu.	gebraucht.
H. Scheerenbeck. 6 vereinigte Corporationen. Werthziffer in der Mitte der Marke.			
224—233.	1/2 Schilling in 10 Farben	25	„ „
234—243.	1 „ „ „ „	25	„ „
Th. Lafranz. Verein Hamburger Boten.			
244—253.	1/2 Schilling in 10 Farben	25	„ „
254—263.	1 „ „ „ „	25	„ „
W. Kranz. Werthziffer auf beiden Seiten; schwarzer Druck auf farbigem Papier.			
264—273.	1/2 Schilling in 10 versch. Farben	25	„ „
274—283.	1 „ „ „ „	25	„ „
Dieselben; farbiger Druck auf weißem Papier.			
284—288.	1/2 Schilling in 5 versch. Farben	25	„ „
289—293.	1 „ „ „ „	25	„ „
W. Kranz. Harmonia; stehende Göttin; Golddruck auf farbigem Papier.			
294—303.	1 Schilling in 10 versch. Farben	25	„ „
304—313.	2 „ „ „ „	35	„ „

C. Privat-Couverté.

C. Hamer & Co. Hamburger Boten-Institut. Werthziffer en relief; rund.

314.	1/2 Schilling roth auf gelb	50	„ „
315.	1/2 „ rosa auf weiß	50	„ „

Hannover.

A. Marken.

1. Emission, 1851.

Werthziffer im Schild unter dem Wappen; schwarzer Druck auf farbigem Papier.

316.	1 Gutergrösch. blau	1.	„
317.	1 „ grün	15	„
318.	1/30 Thaler roth	30	„
319.	1/15 „ blau	30	„
320.	1/10 „ gelb	30	„

2. Emission, 1854.

Schwarzer Druck auf neßförmigem buntem Unterdruck.

321.	1 Gutergrösch. grün	20	„
------	---------------------	----	---

Nr.			neu.	gebraucht.
322.	$\frac{1}{30}$ Thaler	roth	" "	" 30
323.	$\frac{1}{15}$ "	blau	" "	" 30
324.	$\frac{1}{10}$ "	chamois	" "	" 30
Dasſelbe Muſter mit ſchwarzem Unterdruck.				
325.	3 Pf. ($\frac{1}{3}$ Sgr.)	roſa	" "	" 30

3. Emission, 1859.

Georg V. in rundem Rahmen; farbiger Druck auf weißem Papier.

326.	1 Groschen	roſa	" 25	" 10
327.	2 "	blau	" 40	" 10
328.	3 "	chamois	" "	" 20

4. Emission, 1861.

Muſter und Druck wie 1859.

329.	3 Groschen	bräun	" 60	" 10
330.	10 "	olivengrün	2. "	1. "

Werthziffer im Schild.

331.	3 Pf. ($\frac{1}{3}$ Sgr.)	roſa	" "	" 20
332.	3 "	grün	" 15	" 10

Stadtpoſt, Poſthorn mit Krone.

333.	$\frac{1}{2}$ Groschen	ſchwarz auf weiß	" 20	" 15
------	------------------------	------------------	------	------

B. Gouverts.

1. Emission, 1857.

Georg V. en relief; farbiger Druck auf weißem Papier;
Werthziffer unten.

334.	1 gGr.	grün	" "	" 50
335.	1 Sgr.	roſa	" "	" 50
336.	2 "	blau	" "	" 50
337.	3 "	gelb	" "	" 50

2. Emission, 1859.

Muſter und Druck wie 1857; Werthziffer zu beiden Seiten.

338.	1 Groschen	roſa	" 25	" 20
339.	2 "	blau	" 50	" 20
340.	3 "	gelb	1. "	" 40

Nr.		neu.	gebraucht.
	1862. Desgleichen.		
341.	3 Groschen hellbraun	„ 50	„ 20
	Stadtpost. Grüner Druck auf gelbem Papier; ohne Werthangabe.		
342.	1858. Kleeblatt mit Posthorn	„ 50	„ „
343.	1862. Galoppirendes Pferd	„ 25	„ „

Holland.

1852.

Wilhelm III.; farbiger Druck auf weißem Papier.

344.	5 Cents blau	„ 25	„ 10
345.	10 „ rosa	„ 40	„ 10
346.	15 „ orange	„ 50	„ 10

Ionische Inseln.

1860.

Königin Viktoria; farbiger Druck auf weißem Papier;
ohne Werthangabe.

347.	($\frac{1}{2}$ Penny) gelb	„ 40	„ 30
348.	(1 „) blau	„ 40	„ 30
349.	(2 Pence) roth	„ 50	„ 30

Italien (Königreich).

(Vorher Sardinien.)

A. Marken.

1. Emission, 1851.

Viktor Emanuel nach rechts; farbiger Druck auf weißem Papier.

350.	5 centesimi schwarz	„ „	1. 50
351.	20 „ blau	„ „	1. „
352.	40 „ rosa	„ „	1. 50

2. Emission, 1852.

Viktor Emanuel en relief auf farbigem Papier.

353.	5 centesimi grün	„ „	1. 50
354.	20 „ blau	„ „	1. „
355.	40 „ rosa	„ „	1. 50

Nr.		neu.	gebraucht.
3. Emission, 1855.			
Bildniß en relief; farbiger Druck auf weißem Papier.			
356.	5 centesimi grün	" "	1. 50
357.	20 " blau	" "	1. "
358.	40 " rosa	" "	1. 50

4. Emission, 1856.

Bildniß en relief; farbiger Druck auf weißem Papier;
gezähnt und ungezähnt.

359.	5 centesimi grün	" "	" 10
360.	10 " braun	" "	" 10
361.	20 " blau	" "	" 10
362.	40 " roth	" "	" 20
363.	80 " gelb	" "	" 40
364.	3 Lire bronze	" "	1. 50

Bildniß nach links; in farbigem Oval; glatt.

365.	15 centesimi blau	" "	" 10
------	-------------------	-----	------

5. Emission, 1864.

Bildniß nach links in ovalem Rahmen.

366.	1 centesimo grün	" 10	" 5
367.	5 centesimi grau	" 10	" 5
368.	10 " orange	" 15	" 5
369.	15 " hellblau	" 25	" 5
370.	30 " braun	" 40	" 10
371.	40 " carminroth	" 60	" 10
372.	60 " hellviolett	" 80	" 20
373.	2 Lire orange	2. 50	1. "

Zeitungsmarken.

Werthziffer in der Mitte en relief; farbiger Druck auf weißem Papier.

374.	1 centesimo schwarz	" 20	" 15
375.	2 centesimi schwarz	" 20	" 15
376.	2 " gelb	" 20	" 15
377.	10 " gelb (Segna Tassa)	" 25	" 20

Nr. neu. gebraucht.

Kirchenstaat.

1855.

Wappen; schwarzer Druck auf farbigem Papier; Form verschieden.

378.	1/2	Bajoccho	violett	" "	"	30
379.	1/2	"	grau	" "	"	30
380.	1	"	meergrün	" "	"	20
381.	2	Bajocchi	grün	" "	"	20
382.	3	"	chamois	" "	"	30
383.	4	"	gelb	" "	"	20
384.	5	"	rosa	" "	"	15
385.	6	"	grau	" "	"	20
386.	7	"	blau	" "	"	30
Farbiger Druck auf weißem Papier.						
387.	8	Bajocchi	schwarz	" "	"	20
388.	50	"	blau	" "	1.	50
389.	1	Scudo	purpurroth	" "	3.	"

Lombardei und Venedig.

A. Marken.

1. Emission, 1850.

Doppelabler; farbiger Druck auf weißem Papier.

390.	5	Centesimi	chamois	" "	"	40
391.	10	"	schwarz	" "	"	30
392.	15	"	roth	" "	"	15
393.	30	"	braun	" "	"	15
394.	45	"	blau	" "	"	15

2. Emission, 1858.

Franz Joseph I. en relief nach links; gezähnt.

395.	2	Soldi	gelb	" 30	"	25
396.	3	"	grün	" 30	"	25
397.	3	"	schwarz	" "	"	25
398.	5	"	roth	" "	"	25

Nr. neu. gebraucht.

3. Emission, 1855.

Bildniß en relief; farbiger Druck auf weißem Papier.

356.	5 centesimi	grün	„ „	1. 50
357.	20	blau	„ „	1. „
358.	40	roja	„ „	1. 50

4. Emission, 1856.

Bildniß en relief; farbiger Druck auf weißem Papier;
gezähnt und ungezähnt.

359.	5 centesimi	grün	„ „	„ 10
360.	10	braun	„ „	„ 10
361.	20	blau	„ „	„ 10
362.	40	roth	„ „	„ 20
363.	80	gelb	„ „	„ 40
364.	3 Lire	bronze	„ „	1. 50

Bildniß nach links; in farbigem Oval; glatt.

365.	15 centesimi	blau	„ „	„ 10
------	--------------	------	-----	------

5. Emission, 1864.

Bildniß nach links in ovalem Rahmen.

366.	1 centesimo	grün	„ 10	„ 5
367.	5 centesimi	grau	„ 10	„ 5
368.	10	orange	„ 15	„ 5
369.	15	hellblau	„ 25	„ 5
370.	30	braun	„ 40	„ 10
371.	40	carminroth	„ 60	„ 10
372.	60	hellviolett	„ 80	„ 20
373.	2 Lire	orange	2. 50	1. „

Zeitungsmarken.

Worthziffer in der Mitte en relief; farbiger Druck auf weißem Papier.

374.	1 centesimo	schwarz	„ 20	„ 15
375.	2 centesimi	schwarz	„ 20	„ 15
376.	2	gelb	„ 20	„ 15
377.	10	gelb (Segna Tassa)	„ 25	„ 20

Nr. neu. gebraucht.

Kirchenstaat.

1855.

Wappen; schwarzer Druck auf farbigem Papier; Form verschieden.

378.	½	Bajoccho	violett	" "	"	30
379.	½	"	grau	" "	"	30
380.	1	"	meergrün	" "	"	20
381.	2	Bajocchi	grün	" "	"	20
382.	3	"	chamois	" "	"	30
383.	4	"	gelb	" "	"	20
384.	5	"	rosa	" "	"	15
385.	6	"	grau	" "	"	20
386.	7	"	blau	" "	"	30

Farbiger Druck auf weißem Papier.

387.	8	Bajocchi	schwarz	" "	"	20
388.	50	"	blau	" "	1.	50
389.	1	Scudo	purpurroth	" "	3.	"

Lombardei und Venedig.

A. Marken.

1. Emission, 1850.

Doppelabler; farbiger Druck auf weißem Papier.

390.	5	Centesimi	chamois	" "	"	40
391.	10	"	schwarz	" "	"	30
392.	15	"	roth	" "	"	15
393.	30	"	braun	" "	"	15
394.	45	"	blau	" "	"	15

2. Emission, 1858.

Franz Joseph I. en relief nach links; gezähnt.

395.	2	Solbi	gelb	" 30	"	25
396.	3	"	grün	" 30	"	25
397.	3	"	schwarz	" "	"	25
398.	5	"	roth	" "	"	25

Nr.			neu.	gebraucht.
399.	10 Soldi	braun	" "	" 25
400.	15 "	blau	" "	" 25

3. Emission, 1861.

Franz Joseph I. nach rechts; gezähnt.

401.	2 Soldi	gelb	" "	" 30
402.	3 "	grün	" "	" 30
403.	5 "	roth	" "	" 30
404.	10 "	braun	" "	" 30
405.	15 "	blau	" "	" 30

4. Emission, 1863.

Wappen en relief.

406.	2 Soldi	gelb	" 25	" 20
407.	3 "	grün	" 25	" 20
408.	5 "	roth	" 50	" 20
409.	10 "	braun	" 75	" 20
410.	15 "	blau	1. "	" 20

B. Souverne.

1. Emission 1861.

Franz Joseph I. nach rechts en relief; farbiger Druck auf weißem Papier.

411.	3 Soldi	grün	" 25	" 20
412.	5 "	roth	" 50	" 20
413.	10 "	braun	" 75	" 20
414.	15 "	blau	1. "	" 30
415.	20 "	orange	1.25	" 75 +
416.	25 "	braun	1.50	1. " +
417.	30 "	violett	1.75	1. 25 +
418.	35 "	hellbraun	2. "	1. 50 +

2. Emission, 1863.

Wappen en relief.

419.	3 Soldi	grün	" 25	" 20
420.	5 "	roth	" 50	" 20
421.	10 "	rothbraun	" 75	" 20

Nr.			neu.	gebraucht.
422.	15	Solbi blau	1. "	" 30
423.	20	" orange	1.25	" 75 +
424.	25	" braun	1.50	1. " +
425.	30	" violett	1.75	1. 25 +
426.	35	" hellbraun	2. "	1. 50 +

Lübeck.

A. Marken.

1. Emission, 1859.

Wappen; farbiger Druck auf weißem Papier.

427.	1/2	Schilling violett	" 25	" 20
428.	1	" orange	" 25	" 20
429.	2	" rothbraun	" 50	" 40
430.	2 1/2	" roth	" 50	" 40
431.	4	" grün	" 75	" 40

2. Emission, 1863.

Adler im Oval en relief; gezähnt; farbiger Druck auf weißem Papier.

432.	1/2	Schilling grün	" 25	" 15
433.	1	" orange	" 25	" 15
434.	2	" carmin	" 50	" 20
435.	2 1/2	" blau	" 50	" 20
436.	4	" hellbraun	" 75	" 20

B. Souverete.

1863.

Muster und Druck wie Marken.

437.	1/2	Schilling grün	" 25	" 20
438.	1	" orange	" 25	" 20
439.	2	" carmin	" 50	" 40 +
440.	2 1/2	" blau	" 50	" 40
441.	4	" hellbraun	" 75	" 40

Nr.

neu. gebraucht.

Luxemburg.

1. Emission, 1852.

König Wilhelm III.; farbiger Druck auf weißem Papier.

442.	10 Centimes	schwarz	2.	"	"	30
443.	1 Sgr.	roth	2.	"	1.	"

2. Emission, 1859.

Mit Wappen; Druck wie 1852.

444.	1 Centime	orange	"	10	"	"
445.	2 Centimes	schwarz	"	10	"	"
446.	4	" gelb	"	10	"	"
447.	10	" blau	"	20	"	"
448.	12½	" rosa	"	25	"	"
449.	25	" braun	"	40	"	"
450.	30	" violett	"	50	"	"
451.	37½	" grün	"	60	"	"
452.	40	" orange	"	60	"	"

Malta.

Marken.

1861.

Königin Viktoria; farbiger Druck auf weißem Papier.

453.	½ Penny	gelblich	"	25	"	"
------	---------	----------	---	----	---	---

Mecklenburg-Schwerin.

A. Marken.

1860.

Wappen; farbiger Druck auf weißem Papier.

454.	4/4	Schilling	rosa	"	25	"	15
455.	3	"	chamois	"	50	"	20
456.	5	"	blau	"	75	"	40

Nr.

neu. gebraucht.

B. Converte.

1860.

Wappen en relief; farbiger Druck auf weißem Papier.

457.	1	Schilling	ziegelroth	" 25	" 20
458.	1½	"	grün	" 35	" 20
459.	3	"	gelb	" 50	" 25
460.(a)	5	"	blau	" 75	" 40
460.(b)	5	"	hellbraun (1864)	" 75	" 40

Modena.

1. Emission 1864.

Äbler; schwarzer Druck auf farbigem Papier.

461.	5	Centesimi	grün	" "	" 40
462.	9	"	BG. violett	" "	1. "
463.	10	"	rosa	" "	" 40
464.	10	"	violett	2. "	1. "
465.	15	"	gelb	" "	" 40
466.	25	"	chamois	" "	" 30
467.	40	"	blau	" "	" 40
468.	1	Lira	schwarz auf weiß	3. "	2. "

Zeitungsmarke (Tassa Gazette).

469.	10	Centesimi	schwarz auf weiß	3. "	2. "
------	----	-----------	------------------	------	------

2. Emission, 1860.

Provisorische Regierung.

Savonisches Kreuz; farbiger Druck auf weißem Papier.

470.	5	Centesimi	grün	2. "	1. "
471.	15	"	dunkelbraun	2. "	1. 50
472.	20	"	lila	2. "	" 75
473.	40	"	rosa	2. "	1. 50
474.	80	"	hellbraun	3. "	2. "

Nr.

neu. gebraucht.

Neapel.

1. Emission, 1857.

Wappen in verschiedenen Einfassungen und Größen; farbiger Druck auf weißem Papier.

475.	1/2	Grano	roth	4.	"	2.	"
476.	1	"	"	"	"	"	30
477.	2	Grani	"	"	"	"	30
478.	5	"	"	"	"	"	30
479.	10	"	"	"	"	"	50
480.	20	"	"	"	"	"	50
481.	50	"	"	6.	"	2.	"

2. Emission, 1860.

Provisorische Regierung.

Wappen; farbiger Druck auf weißem Papier.

482.	1/2	Lorneſe	blau	6.	"	4.	"
			Mit ſavoyiſchem Kreuz.				
483.	1/2	Lorneſe	blau	4.	"	2.	50

3. Emission, 1861.

Nach der Annexion.

Viktor Emanuel en relief; farbiger Druck auf weißem Papier.

+ 484.	1/2	Lorneſe	grün	"	"	"	40
485.	1/2	"	braun	"	"	"	40
486.	1	Grano	ſchwarz	"	"	"	40
487.	2	Grani	blau	"	"	"	40
488.	5	"	roſa	"	"	"	40
489.	10	"	ſhamois	"	"	"	40
490.	20	"	gelb	"	"	"	75
491.	50	"	braun	4.	"	1.	50

Nr. neu. gebraucht.

Norwegen.

1. Emission, 1855.

Wappen; farbiger Druck auf weißem Papier.

492.	4	Stillinge blau	" "	" 40
------	---	----------------	-----	------

2. Emission, 1856.

König Oscar I.; Druck wie 1855.

493.	2	Stillinge orange	" "	" 30
------	---	------------------	-----	------

494.	3	" lila	" "	" 30
------	---	--------	-----	------

495.	4	" blau	" "	" 30
------	---	--------	-----	------

496.	8	" roth	" "	" 20
------	---	--------	-----	------

Oldenburg.

A. Marken.

1. Emission, 1852.

Wappen; schwarzer Druck auf farbigem Papier.

497.	1/3	Sgrofchen grün	" "	1. "
------	-----	----------------	-----	------

498.	1/10	Rthlr. gelb	" "	" 50
------	------	-------------	-----	------

499.	1/16	" rosa	" "	" 50
------	------	--------	-----	------

500.	1/20	" blau	" "	" 30
------	------	--------	-----	------

2. Emission, 1858.

Muster und Druck wie 1852.

501.	1/3	Grosfchen grün	1. "	" 50
------	-----	----------------	------	------

502.	1	" blau	1. 50	" 50
------	---	--------	-------	------

503.	2	" rosa	1. 50	" 50
------	---	--------	-------	------

504.	3	" gelb	1. 50	" 50
------	---	--------	-------	------

3. Emission, 1860.

Deegleichen farbiger Druck auf weißem Papier.

505.	1/4	Grosfchen orange	" 50	" 40
------	-----	------------------	------	------

Nr.			neu.	gebraucht.
506.	$\frac{1}{3}$	Groschen grün	" 50	" 40
507.	$\frac{1}{2}$	" rothbraun	" 50	" 40
508.	1	" blau	" 50	" 40
509.	2	" roth	" 75	" 40
510.	3	" gelb	1.25	" 50

4. Emission, 1862.

Wappen im Oval en relief; gezähnt; Druck wie 1860.

511.	$\frac{1}{3}$	Groschen grün	" 25	" 15
512.	$\frac{1}{2}$	" orange	" 25	" 15
513.	1	" rosa	" 25	" 15
514.	2	" blau	" 50	" 15
515.	3	" hellbraun	" 60	" 30

B. Souverete.

1. Emission, 1860.

Wappen en relief; farbiger Druck auf weißem Papier.

516.	$\frac{1}{2}$	Groschen braun	" 75	" 50	+
517.	1	" blau	" 75	" 50	+
518.	2	" rosa	" "	" 50	+
519.	3	" gelb	" "	" 50	+

2. Emission, 1862.

Muster und Druck wie 1860.

520.	$\frac{1}{2}$	Groschen orange	" 25	" 20
521.	1	" rosa	" 25	" 20
522.	2	" blau	" 40	" 20
523.	3	" hellbraun	" 60	" 30

Oesterreich.

A. Marken.

1. Emission, 1850.

Wappen; farbiger Druck auf weißem Papier.

524.	1	Kreuzer gelb	" "	" 25
------	---	--------------	-----	------

Nr.			neu.	gebraucht.
525.	2 Kreuzer	schwarz	" "	" 25
526.	3 "	roth	" "	" 15
527.	6 "	braun	" "	" 15
528.	9 "	blau	" "	" 15

2. Emission, 1858.

Kaiser Franz Joseph I. nach links en relief; gezähnt; Druck wie 1850.

529.	2 Kreuzer	gelb	" "	" 25
530.	3 "	schwarz	" "	" 25
531.	3 "	grün	" "	" 25
532.	5 "	roth	" "	" 10
533.	10 "	braun	" "	" 10
534.	15 "	blau	" "	" 10

3. Emission, 1861.

Kaiser Franz Joseph I. nach rechts; oval; Druck wie 1858.

535.	2 Kreuzer	gelb	" 25	" 10
536.	3 "	grün	" 25	" 10
537.	5 "	roth	" "	" 10
538.	10 "	braun	" "	" 10
539.	15 "	blau	" "	" 10

4. Emission, 1863.

540.	2 Kreuzer	gelb	" 25	" 10
541.	3 "	grün	" 25	" 10
542.	5 "	rosa	" 40	" 10
543.	10 "	blau	" 50	" 10
544.	15 "	hellbraun	" 75	" 10

B. Zeitungsmarken.

a) Für das Inland.

1. Emission, 1850.

Merkurskopf; farbiger Druck auf weißem Papier.

545.	blau	1. "	" 50
------	-------	------	------	------

Nr.			neu.	gebraucht.
546.	gelb	10. "	5. "
547.	rosa	10. "	5. "

2. Emission, 1858.

Kaiser Franz Joseph I. nach links en relief; Druck wie 1850.

548.	blau	1. "	" 50
549.	lila	1. "	" 50

3. Emission, 1861.

Bildniß des Kaisers nach rechts en relief; Druck wie 1850.

550.	lila	" 25	" 15
------	-----------	------	------	------

4. Emission, 1863.

Wappen en relief; Druck wie 1850; achteckig.

551.	lila	" 15	" 10
------	-----------	------	------	------

b) Für das Ausland.

1. Emission, 1853.

Doppeladler; farbiger Druck auf weißem Papier.

552.	1 Kreuzer	schwarz	" "	2. "
553.	2 "	braun	" "	" 50
554.	4 "	roth	" "	2. "

2. Emission, 1858.

Muster und Druck wie 1853.

555.	1 Kreuzer	blau	" "	" 25
556.	2 "	grün	" "	" 50
557.	2 "	roth	" "	" 75
558.	4 "	braun	" "	1. "

C. Gouverts.

1. Emission, 1861.

Kaiser Franz Joseph I. nach rechts en relief; farbiger Druck auf weißem Papier.

559.	3 Kreuzer	grün	" 25	" 20
------	-----------	------	------	------

Nr.			neu.	gebraucht.
560.	5 Kreuzer	roth	„ 40	„ 20
561.	10 „	braunroth	„ 60	„ 20
562.	15 „	blau	„ 75	„ 20
563.	20 „	orange	1. „	„ 40 +
564.	25 „	dunkelbraun	1. 25	„ 50 +
565.	30 „	violett	1. 50	1. „ +
566.	35 „	hellbraun	1. 75	1. „ +

2. Emission, 1863.

Reichsadler en relief; farbiger Druck auf weißem Papier.

567.	3 Kreuzer	grün	„ 25	„ 10
568.	5 „	rosa	„ 40	„ 10
569.	10 „	braunroth	„ 60	„ 10
570.	15 „	blau	„ 75	„ 10
571.	20 „	orange	1. „	„ 30 +
572.	25 „	dunkelbraun	1. 25	„ 40 +
573.	30 „	violett	1. 50	„ 50 +
574.	35 „	hellbraun	1. 75	„ 50 +

Parma.

1. Emission, 1854.

Wappen; farbiger Druck auf weißem Papier.

575.	5 Centesimi	orange	„ „	2. 50
576.	15 „	roth	„ „	1. 50
577.	25 „	rothbraun	„ „	1. 25

2. Emission, 1856.

Desgleichen schwarzer Druck auf farbigem Papier.

578.	5 Centesimi	gelb	1. 50	„ 60
579.	10 „	weiß	1. 50	„ 60
580.	15 „	rosa	1. 50	„ 60

Nr.		neu.	gebraucht.
581.	25 Centesimi violett	1.50	„ 75
582.	40 „ blau	1.50	„ 75
3. Emission, 1858.			
583.	15 Centesimi roth	2.50	1. „
584.	25 „ braun	2. „	„ 50
585.	40 „ blau	2. „	1. „

Provisorische Regierung.

1859.

Stati Parmensi. In achteckiger Einfassung; farbiger Druck auf
weißem Papier.

586.	5 Centesimi grün	2. „	1. 50
587.	10 „ braun	2. „	1. 50
588.	20 „ blau	2. „	1. „
589.	40 „ roth	4. „	„ „
590.	80 „ orange	6. „	„ „

Zeitungs-Marken.

Schwarzer Druck auf farbigem Papier.

591.	6 Centesimi rosa	1.50	„ „
592.	9 „ blau	1.50	„ „

Polen.

A. Marken.

1858.

Doppeladler; farbiger Druck auf weißem Papier; gezähnt.

593.	10 Kopfen blau und roth	1. „	„ 50
------	-------------------------	------	------

B. Souverte.

Doppeladler; farbiger Druck auf weißem Papier.

594.	10 Kopfen schwarz	1.50	„ 75
------	-------------------	------	------

Nr.			neu.	gebraucht.
	Stadtpost Warschau.			
	Muster und Druck wie oben.			
595.	3 Kopfen	blau	1. 50	„ 75

Portugal.

1. Emission, 1854.

Königin Marie II. nach links en relief; farbiger Druck auf weißem Papier; in verschiedener Form.

596.	5 Reis	braun	6. „	2. 50
597.	25 „	blau	6. „	„ 75
598.	50 „	grün	6. „	2. „
599.	100 „	lila	6. „	2. 50

2. Emission, 1858.

König Pedro V. nach rechts en relief; farbiger Druck auf weißem Papier.

600.	5 Reis	braun	„ „	„ 50
601.	15 „	blau	„ „	„ 50
602.	25 „	rosa	„ „	„ 40
603.	50 „	grün	1. 50	„ 75
604.	100 „	lila	2. „	„ 75

3. Emission, 1862.

König Luis I. nach links en relief; farbiger Druck auf weißem Papier.

605.	5 Reis	braun	„ 30	„ 25
606.	25 „	rosa	„ 50	„ 40
607.	50 „	grün	1. „	„ 75
608.	100 „	lila	2. „	„ 75

4. Emission, 1863.

Muster und Druck wie 1862.

609.	10 Reis	gelb	„ 40	„ 30
------	---------	------	------	------

Nr.

neu. gebraucht.

Preußen.

A. Marken.

1. Emission, 1850.

König Friedrich Wilhelm IV.; farbiger Druck auf weißem Papier.

610.	4	Pfennige grün	" "	"	30
611.	6	" ziegelroth	" 50	"	25

Deßgleichen schwarzer Druck auf farbigem Papier.

612.	1	Silbergr. rosa	" "	"	10
613.	2	" blau	" "	"	10
614.	3	" gelb	" "	"	10

2. Emission, 1857.

Deßgleichen farbiger Druck auf weißem Papier; glatter Grund.

615.	1	Silbergr. rosa	" "	"	25
616.	2	" blau	" "	"	25
617.	3	" orange	" "	"	25

Muster und Druck wie 1857; schraffirter Grund.

618.	4	Pfennige grün	" "	"	25
619.	6	" ziegelroth	" "	"	15
620.	1	Silbergr. rosa	" 25	"	10
621.	2	" blau	" 50	"	10
622.	3	" orange	" 75	"	10

3. Emission, 1861.

Abler; farbiger Druck auf weißem Papier; achteckig; gezähnt.

623.	4	Pfennige grün	" 15	"	10
624.	6	" roth	" 25	"	10

Muster und Druck wie vorhin; oval.

625.	1	Silbergr. rosa	" 25	"	10
626.	2	" blau	" 40	"	10
627.	3	" hellbraun	" 60	"	10

Nr.

neu. gebraucht.

B. Converte.

1. Emission, 1851.

König Friedrich Wilhelm IV. en relief; farbiger Druck auf
weißem Papier; mit Seidenfaden; oval.

628.	1	Silbergr.	rosa	„ „ „	50
629.	2	„	blau	„ „	1. „
630.	3	„	gelb	„ „	1. „
			Dünn Seidenfaden.		
631.	1	Silbergr.	rosa	1. „	30
632.	2	„	blau	1.50	50
633.	3	„	gelb	1.50	50
			Achtseitig.		
634.	4	„	braun	„ „	2. „
635.	5	„	lila	„ „	2. „
636.	6	„	grün	„ „	2. „
637.	7	„	roth	„ „	2. „

2. Emission, 1861.

Abler en relief; farbiger Druck auf weißem Papier.

638.	1	Silbergr.	rosa	„ 25	10
639.	2	„	blau	„ 50	10 ¹ / ₄
640.	3	„	hellbraun	„ 60	15

Romagna.

Provisorische Regierung.

1859.

Werthangabe in der Wittc; schwarzer Druck auf farbigem Papier.

641.	1/2	Bajoccho	hellgelb	1. „	„
642.	1	„	grau	1.50	„
543.	2	Bajocchi	gelb	1.50	„
644.	3	„	grün	1.50	„

Nr.			neu.	gebraucht.
645.	4 Bajocchi	rothbraun	1.50	" "
646.	5 "	violett	1.50	" "
647.	6 "	grün	1.50	" "
648.	8 "	rosa	1.50	" "
649.	20 "	blau	3. "	" "
Der ganze Satz von 9 Stück			10. "	" "

Rußland.

A. Marken.

1857.

Doppeladler; farbiger Druck auf weißem Papier; gezähnt.

650.	10 Kopfen	braun, Mitte blau	" 60	" 20
651.	20 "	blau, " orange	1.25	" 50
652.	30 "	rosa, " grün	2. "	" 75

1863.

653.	5 Kopfen	schwarz auf weiß	" 75	" 50
------	----------	------------------	------	------

B. Gouverse.

(Stadtpost.)

1854.

Doppeladler; farbiger Druck auf weißem Papier; rund.

654.	5 Kopfen	blau	" 75	" 50
------	----------	------	------	------

1858.

Doppeladler en relief; rund.

655.	10 Kopfen	schwarz	" 75	" 50
656.	20 "	blau	1.50	" 75
657.	30 "	roth	2. "	1. "

Nr. neu. gebraucht.

Sachsen.

A. Marken.

1. Emission, 1850.

Werthziffer in der Mitte; farbiger Druck auf weißem Papier.

658.	3 Pfennige	roth	" "	2.	50 +
------	------------	------	-----	----	------

2. Emission, 1851.

König Friedrich August nach rechts; schwarzer Druck auf farbigem Papier.

659.	½ Neugr.	grau	" "	" "	25
660.	1 "	rosa	" "	" "	25
661.	2 "	blaugrün	" "	" "	25
662.	2 "	dunkelblau	" "	" "	25
663.	3 "	gelb	" "	" "	25

3. Emission, 1854.

Wappen; farbiger Druck auf weißem Papier.

664.	3 Pfennige	grün	" "	50	" 10
------	------------	------	-----	----	------

König Johann nach links; schwarzer Druck auf farbigem Papier.

665.	½ Neugr.	grau	" "	25	" 10
666.	1 "	rosa	" "	50	" 10
667.	2 "	blau	" "	75	" 10
668.	3 "	gelb	" "	1. "	" 10

Desgleichen farbiger Druck auf weißem Papier.

669.	5 Neugr.	roth	" "	1.50	" 30
670.	10 "	hellblau	" "	2.50	" 50

4. Emission, 1863.

Wappen; farbiger Druck auf weißem Papier; gezähnt.

671.	3 Pfennige	hellgrün	" "	10	" 5
672.	½ Neugr.	orange	" "	25	" 5
Wappen im Oval.					
673.	1 Neugr.	rosa	" "	25	" 10

Nr.			neu.	gebraucht.
674.	2 Neugr.	blau	„ 40	„ 10
675.	3 „	braun	„ 60	„ 15
676.	5 „	violett	1. „	„ 20

B. Couverts.

1. Emission, 1854.

König Johann en relief nach links; farbiger Druck auf weißem Papier.

677.	1 Neugr.	rosa	„ „	„ 15
678.	2 „	blau	„ „	„ 20
679.	3 „	gelb	„ „	„ 20
680.	5 „	violett	„ „	„ 50
681.	10 „	grün	„ „	1. 50

2. Emission, 1863.

Wappen en relief; farbiger Druck auf weißem Papier.

682.	1 Neugr.	rosa	„ 25	„ 20
683.	2 „	blau	„ 40	„ 20
684.	3 „	braun	„ 60	„ 20
685.	5 „	violett	1. „	„ 20

Schleswig und Holstein.

1. Emission, 1849.

Wappen; farbiger Druck auf weißem Papier.

686.	1 Schilling	blau	2.50	1. 50
687.	2 „	rosa	2.50	1. 50

2. Emission, 1864.

Druck wie 1849; Werthangabe in runder Quirlande.

688.	1¼ Schilling	blau	„ 30	„ „
------	--------------	------	------	-----

Nr. neu. gebraucht.

Schweden.

1. Emission, 1855.

2Bappen; farbiger Druck auf weißem Papier; gezähnt.

689.	3	Skilling	grün	„	„	„	50
690.	4	„	blau	„	„	„	50
691.	6	„	grau	„	„	„	50
692.	8	„	gelb	„	„	„	75
693.	24	„	hellroth	„	„	1.	„

2. Emission, 1858.

Muster und Druck wie 1855.

694.	5	Dere	grün	„	30	„	25
695.	9	„	lila	„	40	„	25
696.	12	„	blau	„	50	„	25
697.	24	„	gelb	1.	25	„	25
698.	30	„	rothbraun	1.50	„	„	25
699.	50	„	carmin	2.	„	„	50

Stadtpost. (Frimärkte für Localbrief); farbiger Druck auf weißem Papier.

700.	1858.	(3 Dere)	schwarz	„	„	2.	„
701.	1862.	(3 Dere)	hellbraun; gezähnt	„	„	„	50
702.	1863.	Sverige, 3 Dere	Frimärkte: gezähnt; hellbraun	„	30	„	25 +

Schweiz.

a) Bundes-Administration.

1. Emission, 1850.

Weißes Kreuz in rothem Schilde; farbiger Druck auf weißem Papier.

703.	Ortspost; 2½	Rappen	schwarz	„	„	„	50
------	--------------	--------	---------	---	---	---	----

Nr.		neu.	gebraucht.
704.	Poste locale; 2½ Rappen schwarz „ „ „	50	50

Schwarzer Druck auf farbigem Papier.

705.	Rayon I. 5 Rappen dunkelblau „ „ „	25	25
------	---	----	----

706.	Rayon II. 10 „ gelb „ „ „	10	10
------	----------------------------------	----	----

2. Emission, 1852.

Muster wie 1850; farbiger Druck auf weißem Papier.

707.	Rayon I. 5 Rappen hellblau 1. „ „	10	10
------	--	----	----

708.	Rayon III. 15 „ roth „ „ „	15	15
------	-----------------------------------	----	----

709.	Rayon III. 15 Centimes roth „ „ 1. „	1.	1.
------	---	----	----

3. Emission, 1854.

Sitzende Helvetia; farbiger Druck auf weißem Papier.

710.	5 Rappen braun „ 50 „	10	10
------	------------------------------	----	----

711.	10 „ blau „ 50 „	10	10
------	-------------------------	----	----

712.	15 „ rosa „ 75 „	20	20
------	-------------------------	----	----

713.	20 „ gelb „ „ „	20	20
------	------------------------	----	----

714.	40 „ grün „ „ „	20	20
------	------------------------	----	----

715.	1 Franc violett „ „ „	50	50
------	------------------------------	----	----

4. Emission, 1862.

Muster und Druck wie 1851; gezähnt.

716.	2 Rappen grau „ 50 „	40	40
------	-----------------------------	----	----

Werth in den vier Ecken; gezähnt.

717.	2 Rappen grau „ 10 „	5	5
------	-----------------------------	---	---

718.	3 „ schwarz „ 10 „	5	5
------	---------------------------	---	---

719.	5 „ braun „ 10 „	5	5
------	-------------------------	---	---

720.	10 „ blau „ 15 „	5	5
------	-------------------------	---	---

721.	20 „ orange „ 30 „	10	10
------	---------------------------	----	----

722.	30 „ scharlachroth „ 40 „	10	10
------	----------------------------------	----	----

723.	40 „ grün „ 50 „	15	15
------	-------------------------	----	----

724.	60 „ bronze „ 75 „	30	30
------	---------------------------	----	----

725.	1 Franc bronze 1.25 „	40	40
------	------------------------------	----	----

Nr. neu. gebraucht.

b) Kantonal-Administration.

Basel.

1847.

Stadtpost. Taube in rothem Schilde en relief; farbiger Druck auf weissem Papier.

726. 2½ Rappen meergrün 4. " 2. "

Bern.

1856.

Wappen; farbiger Druck auf weissem Papier.

727. 2 Rappen hellgrün " 15 " "

728. 3 " blau " 15 " "

729. 6 " violett " 20 " "

730. 10 " orange " 25 " "

Genf.

A. Marken.

1850.

Wappen; schwarzer Druck auf farbigem Papier.

731. Port cantonal 10 Cts. grün " " " "

732. " " 5 " hellgrün " " 1. 25

733. " " 5 " dunkelgrün " " 1. 25

Muster und Druck wie die vorigen, aber kleiner.

734. Port local 5 Cts. hellgrün " " 1. 25

735. " " 5 " dunkelgrün " " 1. 25

Farbiger Druck auf weissem Papier.

736. Port cantonal 5 Cts. grün " " 1. 50

B. Couverte.

Farbiger Druck auf gelblichem Papier

737. Port cantonal 5 Cts. grün " " 10. "

Nr.

neu. gebraucht.

Neuchâtel.

1848.

Weißes Kreuz in rothem Schild; farbiger Druck auf weißem Papier.

738.	Poste locale	5 Cts.	schwarz	„ „	1. 50
------	--------------	--------	---------	-----	-------

Waadt.

1847.

Weißes Kreuz in rothem Schild; farbiger Druck auf weißem Papier.

739.	4 Centimes	Poste locale	schwarz	„ „	1. 50
------	------------	--------------	---------	-----	-------

740.	5	„	„	schwarz	„ „ 1. 50
------	---	---	---	---------	-----------

Zürich.

1843.

Werkhangabe in der Mitte; farbiger Druck auf weißem Papier;
die vier Ecken mit Ziffern versehen, welche zusammen die
Jahreszahl (1843) bilden.

741.	4 Centimes	Local-Taxe	schwarz	„ „	1. 50
------	------------	------------	---------	-----	-------

742.	6	„	Kantonal-Taxe	„ „ „	1. 50
------	---	---	---------------	-------	-------

1850.

Muster und Druck wie die vorigen; ohne Jahreszahl.

743.	4 Centimes	Local-Taxe	schwarz	„ „	1. 50
------	------------	------------	---------	-----	-------

744.	6	„	Kantonal-Taxe	„ „ „	1. „
------	---	---	---------------	-------	------

Winterthur.

1857.

Weißes Kreuz in rothem Schild; farbiger Druck auf weißem Papier.

745.	Orts-Post; Poste locale; 2½ Rappen	schwarz	„ „	1. „
------	------------------------------------	---------	-----	------

Sicilien.

Marken.

1859.

König Ferdinand II. nach links; farbiger Druck auf weißem Papier.

746.	½ Grano	orange	4. „	2. „
------	---------	--------	------	------

747.	1 „	olivengraun	3. „	„ 75
------	-----	-------------	------	------

Nr.			neu.	gebraucht.
748.	2	Grani	hellblau	3. „ „ 50
749.	5	„	carmin	3. „ „ 1. 50
750.	10	„	dunkelblau	3. „ „ 1. 50
751.	20	„	schwarzblau	4. „ „ 1. 50
752.	50	„	rothbraun	8. „ „ 3. 50

Spanien.

A. Marken.

1. Emission, 1849.

Stadt-Post. Wappen der Stadt Madrid; farbiger Druck auf weißem Papier.

753.	1	Quarto	bronze	„ „ 10. „
754.	2	Quartos	„	„ „ 20. „
755.	3	„	„	„ „ 20. „

2. Emission, 1850.

Königin Isabella II. nach links; farbiger Druck auf weißem Papier.

756.	6	Quartos	schwarz	„ „ 1. „
757.	12	„	violett	„ „ „ „
758.	2	Reales	roth	„ „ 5. „
759.	6	„	blau	„ „ 5. „
760.	10	„	grün	„ „ 5. „

3. Emission, 1851.

Dreiglied in ovalem Rahmen nach rechts.

761.	6	Quartos	schwarz	„ „ 1. „
762.	12	„	violett	„ „ 4. „
763.	2	Reales	roth	„ „ 4. „
764.	5	„	rosa	„ „ 4. „
765.	6	„	blau	„ „ 4. „
766.	10	„	blau	„ „ 4. „

Nr.

neu. gebraucht.

Neuchâtel.

1848.

Weißes Kreuz in rothem Schild; farbiger Druck auf weißem Papier.

738. **Poste locale** 5 Cts. schwarz " " 1. 50

Baadt.

1847.

Weißes Kreuz in rothem Schild; farbiger Druck auf weißem Papier.

739. 4 Centimes **Poste locale** schwarz " " 1. 50

740. 5 " " " schwarz " " 1. 50

Zürich.

1843.

Werthangabe in der Mitte; farbiger Druck auf weißem Papier;
die vier Ecken mit Ziffern versehen, welche zusammen die
Zahlszahl (1843) bilden.

741. 4 Centimes **Local-Taxe** schwarz " " 1. 50

742. 6 " **Kantonal-Taxe** " " " 1. 50

1850.

Muster und Druck wie die vorigen; ohne Jahrszahl.

743. 4 Centimes **Local-Taxe** schwarz " " 1. 50

744. 6 " **Kantonal-Taxe** " " " 1. "

Winterthur.

1857.

Weißes Kreuz in rothem Schild; farbiger Druck auf weißem Papier.

745. **Orts-Post; Poste locale**; 2½ Rappen
schwarz " " 1. "

Sicilien.

Marken.

1859.

König Ferdinand II. nach links; farbiger Druck auf weißem Papier.

746. ½ Grano orange 4. " 2. "

747. 1 " olivenbraun 3. " " 75

Nr.			neu.	gebraucht.
748.	2	Grani	hellblau	3. " " 50
749.	5	"	carmin	3. " " 1. 50
750.	10	"	dunkelblau	3. " " 1. 50
751.	20	"	schwarzblau	4. " " 1. 50
752.	50	"	rothbraun	8. " " 3. 50

Spanien.

A. Marken.

1. Emission, 1849.

Stadt-Post. Wappen der Stadt Madrid; farbiger Druck auf weißem Papier.

753.	1	Quarto	bronze	" " 10. "
754.	2	Quartos	"	" " 20. "
755.	3	"	"	" " 20. "

2. Emission, 1850.

Königin Isabella II. nach links; farbiger Druck auf weißem Papier.

756.	6	Quartos	schwarz	" " 1. "
757.	12	"	violett	" " " "
758.	2	Reales	roth	" " 5. "
759.	6	"	blau	" " 5. "
760.	10	"	grün	" " 5. "

3. Emission, 1851.

Desgleichen in ovalem Rahmen nach rechts.

761.	6	Quartos	schwarz	" " 1. "
762.	12	"	violett	" " 4. "
763.	2	Reales	roth	" " 4. "
764.	5	"	rosa	" " 4. "
765.	6	"	blau	" " 4. "
766.	10	"	blau	" " 4. "

Nr. neu. gebraucht.

4. Emission, 1852.

Desgleichen in rundem Rahmen nach links.

767.	6	Quartos	rosa	" "	1. "
768.	12	"	violett	" "	3. "
769.	2	Reales	rosa	" "	3. "
770.	5	"	grün	" "	3. "
771.	6	"	blau	" "	3. "

5. Emission, 1853.

Desgleichen in ovalem Rahmen nach rechts.

772.	6	Quartos	roth	" "	1. "
773.	12	"	violett	" "	2. 50
774.	2	Reales	rosa	" "	2. 50
775.	5	"	grün	" "	2. 50
776.	6	"	blau	" "	2. 50

6. Emission, 1854.

Wappen; glatter Grund; ohne Jahreszahl; farbiger Druck auf weißem Papier.

777.	2	Quartos	grün	" "	2. 50
------	---	---------	------	-----	-------

Punktirter Grund; mit Jahreszahl.

778.	4	Quartos	roth	" "	1. "
779.	6	"	roth	" "	1. "
780.	1	Real	schwarz	" "	2. 50
781.	2	Reales	roth	" "	2. "
782.	5	"	grün	" "	2. 50
783.	6	"	blau	" "	2. 50

7. Emission, 1855.

Isabella II. nach rechts; auf bläulichem Papier.

784.	2	Quartos	grün	" "	1. 50
785.	4	"	braun	" "	1. 50
786.	1	Real	blau	" "	1. 50
787.	2	Reales	violett	" "	1. 50

Nr. neu. gebraucht.
8. Emission, 1856.

Desgleichen auf weißem Papier.

788.	2	Quartos	grün	"	"	"	75
789.	4	"	rosa	"	"	"	75
790.	1	Real	blau	"	"	"	75
791.	2	Reales	violett	"	"	"	75

9. Emission, 1857.

Desgleichen; farbiger Druck auf weißem Maschinenpapier.

792.	2	Quartos	grün	3. 50	"	50
793.	4	"	roth	3. 50	"	50
794.	12	"	orange	3. 50	"	50
795.	1	Real	blau	3. 50	"	50
796.	2	Reales	violett	3. 50	"	50

10. Emission, 1860.

Desgleichen nach links.

797.	2	Quartos	grün	"	"	"	50
798.	4	"	orange	"	"	"	30
799.	12	"	carmin	"	"	"	20
800.	19	"	rothbraun	"	"	1.	50
801.	1	Real	blau	"	"	"	50
802.	2	Reales	lila	"	"	"	50

11. Emission, 1862.

Desgleichen nach links; farbiger Druck auf farbigem Papier.

803.	2	Quartos	dunkelblau	"	25	"	15
804. (a)	4	"	rothbraun	"	25	"	15
804. (b)	4	"	roth (1864)	"	25	"	15
805.	12	"	blau	"	75	"	30
806.	19	"	rosa	1. 50	"	50	
807.	1	Real	braun	"	50	"	30
808.	2	Reales	grün	1.	"	"	30

Nr.

neu. gebraucht.

B. Zeitungsmarken.

1. Emission, 1854.

Wappen; Jahreszahl; schwarzer Druck auf farbigem Papier.

Gewichtsangabe.

809.	1/2 Onza	gelb	1.50	" "
810.	1 "	rosa	1.50	" "
811.	4 Onzas	grün	1.50	" "
812.	1 Libra	blau	1.50	" "

2. Emission, 1856.

Wie 1854; ohne Jahreszahl.

813.	1/2 Onza	gelb	1.	" "
814.	1 "	rosa	1.	" "
815.	4 Onzas	grün	1.	" "
816.	1 Libra	blau	1.	" "

Thurn und Taxis.

a) Norddeutscher Rayon.

A. Marken.

1. Emission, 1850.

Worthangabe in der Mitte; schwarzer Druck auf farbigem Papier.

817.	1/4 Sgr.	braun	" "	"	40
818.	1/2 "	hellbraun	" "	"	20
819.	1/2 "	grün	" "	"	20
820.	1 "	blau	" "	"	10

Nr.			neu.	gebraucht.
821.	2 Sgr.	rosa	" "	" 10
822.	3 "	gelb	" "	" 10

2. Emission, 1858.

Desgleichen; farbiger Druck auf weißem Papier.

823.	¼ Sgr.	hellroth	" "	" 15
824.	½ "	roth	" "	" 15
825.	½ "	grün	" "	" 15 +
826.	1 "	hellblau	" "	" 10
827.	2 "	rosa	" "	" 10
828.	3 "	braunroth	" "	" 10
829.	5 "	lila	" "	" 30
830.	10 "	orange	" "	" 50 +

3. Emission, 1863.

Muster und Druck wie 1858.

831.	⅓ Sgr.	grün	" 10	" 5
832.	½ "	orange	" 20	" 10
833.	1 "	rosa	" 20	" 10
834.	2 "	blau	" 40	" 10
835.	3 "	hellbraun	" 60	" 10

B. Gouverne.

1861.

Werthangabe en relief in der Mitte; farbiger Druck auf weißem Papier.

836.	½ Sgr.	orange	" 30	" 20 +
837.	1 "	rosa	" 30	" 10 +
838.	2 "	blau	" 50	" 10 +
839.	3 "	braun	" 60	" 10 +

Nr.

neu. gebraucht.

b) Süddeutscher Rayon.

A. Marken.

1. Emission, 1850.

Werthangabe in der Mitte; schwarzer Druck auf farbigem Papier.

840.	1 Kreuzer	grün	„ „ „	25
841.	3 „	blau	„ „ „	10
842.	6 „	rosa	„ „ „	10
843.	9 „	gelb	„ „ „	10

2. Emission, 1860.

Dessgleichen; farbiger Druck auf weißem Papier.

844.	1 Kreuzer	grün	„ „ „	10
845.	3 „	blau	„ „ „	10
846.	6 „	rosa	„ „ „	10
847.	9 „	gelb	„ „ „	10
848.	15 „	lila	„ „ „	25
849.	30 „	orange	„ „ „	50

3. Emission, 1862.

Muster und Druck wie 1860.

850.	3 Kreuzer	rosa	„ 25	„ 10
851.	6 „	blau	„ 50	„ 10
852.	9 „	hellbraun	„ 60	„ 10

B. Souverete.

1861.

Werthangabe in der Mitte en relief; achteckig; farbiger Druck auf weißem Papier.

853.	2 Kreuzer	gelb	„ 20	„ 10
854.	3 „	rosa	„ 20	„ 10
855.	6 „	blau	„ 50	„ 10
856.	9 „	hellbraun	„ 60	„ 10

Nr.

Rosfania.

neu. gebraucht.

2Marken.

1854.

2Bappen; ohne mit Schilde; farbiger Grund auf bläulichem Papier.

857.	1	Quadrato	schwarz	"	"	2.	50
858.	1	Solbo	gelb	"	"	2.	50
859.	2	Solbi	rothbraun	"	"	10.	"
860.	1	Gragia	braun	"	"	"	40
861.	2	Gragic	hellblau	"	"	"	40
862.	4	"	grün	"	"	"	40
863.	6	"	buntelblau	"	"	"	40
864.	9	"	violett	"	"	"	40
865.	60	"	rothbraun	"	"	10.	"

Diefelben mit gleichem Stempel und Grund auf weissem Papier.

866.	1	Quadrato	schwarz	"	"	1.	50
867.	1	Solbo	gelb	"	"	2.	"
868.	1	Gragia	roth	"	"	"	30
869.	2	Gragic	hellblau	"	"	"	30
870.	4	"	grün	"	"	"	30
871.	6	"	buntelblau	"	"	"	30
872.	9	"	rothbraun	"	"	"	30

Preussische Regierung.

1859.

2Bappen; kaiserliches Kreuz; farbiger Grund auf weissem Papier.

873.	1	Centesimo	violett	"	"	"	50
874.	5	Centesimi	grün	"	"	"	50
875.	10	"	braun	"	"	"	30
876.	20	"	blau	"	"	"	30
877.	40	"	roth	"	"	"	30

Nr.			neu.	gebraucht.
878.	80 Centesimi	rosa	" "	1. 50
879.	3 Lire	gelb	" "	4. "

Türkei.

A. Marken.

1862.

Namenzug des Sultans; schwarzer Druck auf farbigem Papier.

880.	20 Para	gelb	" 30	" "
881.	1 Piafter	violett	" 50	" "
882.	2 "	blau	1. "	" "
883.	5 "	rosa	2. "	" "

B. Lokalmarken für die Stadt Konstantinopel.

1863.

Muster und Druck wie 1862.

884.	20 Para	braun	" 30	" "
885.	1 Piafter	braun	" 50	" "
886.	2 "	roth	1. "	" "
887.	5 "	roth	2. "	" "

Württemberg.

A. Marken.

1. Emission, 1850.

Verthangabe in der Mitte; schwarzer Druck auf farbigem Papier.

888.	1 Kreuzer	chamois	" "	" 30
889.	3 "	gelb	" "	" 10
890.	6 "	grün	" "	" 15
891.	9 "	rosa	" "	" 20
892.	18 "	violett	" "	1. "

Nr. neu. gebraucht.

2. Emission, 1858.

Wappen; farbiger Druck auf weißem Papier; gezähnt und ungezähnt.

893.	1 Kreuzer	hellbraun	" "	"	10	+
894.	3 "	orange	" "	"	10	
895.	6 "	grün	" "	"	10	
896.	9 "	rosa	" "	"	10	
897.	18 "	blau	" "	"	50	

3. Emission, 1862.

Muster und Druck wie 1857.

898.	1 Kreuzer	grün	" 10	"	5
899.	3 "	roth	" 20	"	5
900.	6 "	blau	" 40	"	5
901.	9 "	braun	" 60	"	10

902. Commission für Retourbriefe. Wappen
im Oval; schwarzer Druck auf
weißem Papier; ohne Werthangabe 1.50 1. "

C. Gouverne.

1862.

Werthangabe in der Mitte; farbiger Druck auf weißem
Papier; achteckig.

903.	3 Kreuzer	rosa	" 20	"	10
904.	6 "	blau	" 40	"	10
905.	9 "	braun	" 60	"	10

Nr.

neu. gebraucht.

Asien.

Ceylon.

A. Marken.

1857.

Königin Viktoria; farbiger Druck auf weißem Papier;
gezähnt und ungezähnt.

< 906.	1/2 Penny	lila	„ 40	„ 30
< 907.	1 „	blau	„ 40	„ 30
— 908.	2 Pence	grün	„ 75	„ 30
< 909.	5 „	rothbraun	1. 50	„ 75
< 910.	6 „	braun	1. 50	„ 75
— 911.	10 „	roth	2. 50	1. „
< 912.	1 Schilling	violett	2. 50	1. „
Deegleichen; achteckig.				
913.	4 Pence	rosa	1. 25	„ 75
914.	8 „	braun	2. „	„ 75
915.	9 „	braun	2. 50	1. 50
916.	1 Schilling	9 Pence grün	4. „	2. „
917.	2 „	blau	5. „	2. „

B. Gouverne.

1861.

Königin Viktoria en relief; farbiger Druck auf weißem Papier.

— 918.	1 Penny	blau	„ 50	„ „
919.	2 Pence	grün	1. „	„ „
920.	4 „	rosa	1. 50	„ „

Nr.			neu.	gebraucht.
921.	5 Pence	braun	1.50	" "
922.	6 " (rund)	rothbraun	2. "	" "
923.	1 Schilling (rund)	orange	2.50	" "
924.	8 Pence (Sechsig)	braun	2. "	" "
925.	2 Schilling "	blau	5. "	" "
926.	9 Pence (Aechtig)	violett	2.50	" "
927.	1 Schilling 9 Pence	grün	4. "	" "

Britisch Ostindien.

A. Marken.

1. Emission, 1854.

Königin Viktoria; farbiger Druck auf weißem Papier.

- 928.	1/2 Anna	roth	" "	1. 50
- 929.	1/2 "	blau	" "	" 40
- 930.	1 "	roth	" "	" 30
- 931.	2 "	grün	" "	" 30
		Kopf blau; achteckig.		
- 932.	4 Annas	roth	" "	" 40

2. Emission, 1859.

Königin Viktoria; farbiger Druck auf weißem Papier; gezähnt.

933.	1/2 Anna	blau	" "	" 10
934.	1 "	braun	" "	" 10
935.	2 Annas	orange	" "	" 10
936.	4 "	schwarz	" "	" 10
937.	8 "	rosa	" "	" 10

Beifungsmarke.

Königin Viktoria; farbiger Druck auf weißem Papier.

938.	8 Pies	lila	" "	" 10
------	--------	------	-----	------

Nr.

neu. gebraucht.

B. Gouverne.

1861.

Königin Viktoria en relief; farbiger Druck auf weißem Papier; rund.

- 939.	1/2 Anna	blau	" "	1. "
- 940.	1 "	braun	" "	1. "

Hongkong.

1862.

Königin Viktoria mit chinesischer und englischer Schrift; farbiger Druck auf weißem Papier.

- 941.	2 Cents	hellbraun	" 50	" "
- 942.	4 "	blaugrün	" 75	" "
- 943.	8 "	gelb	1.25	" "
- 944.	12 "	blau	1.50	" "
- 945.	18 "	lila	1.75	" "
- 946.	24 "	grün	2.50	" "
- 947.	48 "	rosa	4. "	" "
- 948.	96 "	schwarz	7.50	" "

Afrika.

Cap der guten Hoffnung.

1. Emission.

Sitzende Britannia; farbiger Druck auf weißem Papier; breitedig; lithographirt.

- 949.	1 Penny	roth	" "	3. "
- 950.	4 Pence	blau	" "	3. "

Nr. neu. gebraucht.

2. Emission.

Muster und Druck wie oben; in Holzschnitt.

951.	1 Penny	roth	„ 75	„ 40
952.	4 Pence	blau	1.50	„ 40
953.	6 „	lila	2. „	„ 50
954.	1 Schilling	grün	3. „	„ 75

Holländisch Guinea.

1861.

Krone mit Umschrift und Jahreszahl; schwarzer Druck auf farbigem Papier.

955.	10 Cents	rosa	4. „	„ „
956.	10 „	grau	4. „	„ „
957.	10 „	violett	4. „	„ „

St. Helena.

1859.

Königin Viktoria; farbiger Druck auf weißem Papier.

958.	1 Penny	roth	„ 50	„ 40
959.	4 Pence	rosa	1.50	„ „
960.	6 „	blau	2. „	„ „

Liberia.

1860.

Freiheitsgöttin und Schiff; farbiger Druck auf weißem Papier.

961.	6 Cents	roth	2. „	„ „
962.	12 „	blau	2.50	„ „
963.	24 „	grün	3. „	„ „

Nr.

neu. gebraucht.

Mauritius.

A. Marken.

1. Emission, 1857.

Sitzende Britannia; ohne Wertangabe; farbiger Druck auf weißem Papier.

964.	roth	" "	4. "
965.	grün	" "	4. "
966.	violett	" "	4. "

2. Emission, 1858.

Königin Victoria nach links; Druck wie 1857.

967.	1 Penny	rothbraun	" "	2. "
968.	2 Pence	blau	" "	2. 50

3. Emission, 1859.

Muster und Druck wie 1858; mit griechischer Einfassung.

969.	1 Penny	roth	" "	1. 50
970.	2 Pence	blau	" "	" 75

4. Emission, 1860.

Sitzende Britannia; Druck wie 1859.

971.	6 Pence	blau	" "	" 50
972.	1 Schilling	ziegelroth	" "	" 50

5. Emission, 1861.

Königin Victoria im Oval; Druck wie 1859; gezähnt.

973.	1 Penny	hellbraun	" 40	" 25
974.	2 Pence	blau	" 75	" 25
975.	3 "	fleischfarben	1. "	" 30
976.	4 "	rosa	1.25	" 40
977.	6 "	grün	1.50	" 50
978.	9 "	lila	2.50	1. 25
979.	1 Schilling	chamois	3. "	1. 25

Nr. neu. gebraucht.

6. Emission, 1862.

Sitzende Britannia; Druck wie 1859; gezähnt.

980.	6 Pence	violett	1.50	„	50
981.	1 Schilling	grün	3. „	„	50

B. Gouverne.

Königin Victoria en relief; farbiger Druck auf bläulichem Papier.

982.	6 Pence	lila (rund)	2. „	„	„
983.	9 „	braun (neunseitig)	2. „	„	„
984.	1 Schilling	gelb (oval)	3. „	„	„

Natal.

1. Emission, 1857.

Krone en relief mit den Buchstaben V. R.; farbiges Papier.

985.	1 Penny	gelb	„	„	4. „
986.	3 Pence	rosa	„	„	4. „
987.	6 „	grün	„	„	4. „
988.	9 „	blau	„	„	4. „
989.	1 Schilling	braun	„	„	4. „

2. Emission, 1860.

Königin Victoria; farbiger Druck auf weißem Papier; gezähnt.

990.	1 Penny	roth	„ 40	„	30
991.	3 Pence	blau	„ 80	„	50
992.	6 „	violett	1.50	„	50

Sierra Leone.

Königin Victoria; farbiger Druck auf weißem Papier; gezähnt.

993.	6 Pence	violett	„	„	2. 50
------	---------	---------	---	---	-------

Nr.

neu. gebraucht.

Amerika.

Antigua.

1862.

Königin Viktoria; farbiger Druck auf weißem Papier; gezähnt.

— 994.	1 Penny	roth	„ 50	„ 30
— 995.	6 Pence	grün	1.50	„ 50

Argentinischer Staatenbund.

1. Emission, 1860.

Wappen, „Confederacion Argentina“; farbiger Druck auf weißem Papier.

— 996.	5 Centavos	roth	1. „	„ 50
— 997.	10	„ grün	2. „	1. 50
998.	15	„ blau	2. „	1. 50

2. Emission, 1862.

Wappen in einem Kranze, „Republica Argentina“; Druck wie 1861.

— 999.	5 Centavos	roth	1. „	„ 40
— 1000.	10	„ grün	1.50	1. „
1001.	15	„ blau	1.50	1. „

Bahama.

1. Emission 1861.

Königin Viktoria nach links; farbiger Druck auf weißem Papier; gezähnt.

— 1002.	4 Pence	rosa	1.25	„ 50
— 1003.	6	„ lilä	1.50	„ 50

Nr.			neu.	gebraucht.
2. Emission, 1862.				
1004.	1 Penny	roth (interins. post.)	,, 40	,, 30
1005.	1 Schilling	grün	2. 50	1. „

Barbados.

1. Emission, 1861.

Sitzende Minerva, auf ihren Schiff gestützt; farbiger Druck auf weißem Papier; ohne Werthangabe.

1006.	roth	1. 50	1. 40
1007.	blau	,, 40	,, 30
1008.	grün	,, 40	,, 30

2. Emission, 1862.

Dadgleichen mit Werthangabe; gezähnt.

1009.	6 Pence	roth	2. „	,, 50
1010.	1 Schilling	schwarz	2. 50	,, 50

Brasilien.

A. Marken.

1. Emission.

Werthangabe in großen geraden Ziffern; schwarzer Druck auf weißem Papier.

1011.	30 Reis	schwarz	,, „	6. „
1012.	60 „	„	,, „	4. „
1013.	90 „	„	,, „	10. „

2. Emission.

Schräge Ziffern; Druck wie erste Emission.

1014.	10 Reis	schwarz	,, „	2. „
1015.	30 „	„	,, „	2. „
1016.	60 „	„	,, „	1. „

Nr.			neu.	gebraucht.
1017.	90	Reis schwarz	" "	2. 50
1018.	180	" "	" "	4. "
1019.	300	" "	" "	4. "
1020.	600	" "	" "	4. "

3. Emission, 1861.

Gerade kleine Ziffern; Druck wie zweite Emission.

1021.	10	Reis schwarz	" 40	" 30
1022.	20	" "	" 60	" 40
1023.	30	" "	" 75	" 25
1024.	60	" "	1.25	" 25
1025.	90	" "	1.50	" 25
1026.	180	" "	2. "	" 50
1027.	300	" "	3. "	1. "
1028.	600	" "	6. "	1. "

B. Zeitungsmarken.

Gerade Ziffern; farbiger Druck auf weißem Papier.

1029.	10	Reis blau	" 40	" 25
1030.	30	" "	" 75	" 25

Gerade Ziffern; Druck wie 1861.

1031.	280	Reis roth	3. "	" 50
1032.	420	" orange	5. "	1. "

Britisch Guiana.

A. Marken.

1. Emission.

Worthangabe in der Mitte; schwarzer Druck auf farbigem Papier; oval.

1033.	4	Cents gelb	" "	" "
1034.	8	" grün	" "	" "
1035.	12	" blau	" "	" "

Nr. neu. gebraucht.

2. Emission.

Schiff mit vollen Segeln nach links; ohne Jahreszahl; schwarzer
Druck auf farbigem Papier.

1036.	1 Cent	rosa	" "	3. 50
1037.	4 Cents	blau	" "	3. 50
1038.	4 "	carmin	" "	3. 50

3. Emission, 1853.

Muster und Druck wie zweite Emission; mit Jahreszahl.

1039.	1 Cent	roth	" "	2. "
1040.	4 Cents	blau	" "	2. "

4. Emission, 1860.

Schiff nach rechts; mit Jahreszahl; farbiger Druck auf weißem
Papier; gezähnt.

1041.	1 Cent	schwarz	" 30	" "
1042.	1 "	braun	" 30	" "
1043.	2 Cents	orange	" 50	" "
1044.	4 "	blau	1. "	" "
1045.	8 "	rosa	1. 50	" "
1046.	12 "	lila	1. 50	" "
1047.	24 "	grün	2. 50	" "

5. Emission, 1863.

Segelndes Schiff im Kreise; mit Jahreszahl in den 4 Ecken;
Druck wie vierte Emission.

1048.	1 Cent		" 30	" "
1049.	2 Cents		" 50	" "
1050.	4 "		1. "	" "
1051.	6 "		1. "	" "
1052.	8 "		1. 50	" "
1053.	12 "		1. 50	" "
1054.	24 "		2. 50	" "
1055.	48 "		4. "	" "

Nr.

neu. gebraucht.

B. Zeitungs-Marken.

1862.

Ohne Muster und Jahreszahl; schwarzer Druck auf farbigem Papier.

1056.	1 Cent	roth	„ „ „	40
1057.	2 Cents	gelb	„ „ „	40
1058.	4 „	blau	„ „ „	40

Buenos Ayres.

1. Emission, 1858.

Dampfschiff; farbiger Druck auf weißem Papier.

1059.	1 Peso	braun	„ „	2. 50
1060.	2 „	blau	„ „	3. „
1061.	3 „	grün	„ „	3. „
1062.	4 „	roth	„ „	4. „
1063.	5 „	gelb	„ „	5. „

2. Emission, 1859.

Muster und Druck wie 1858.

1064.	1 Peso	blau	„ „	2. 50
1065.	5 „	blau	„ „	4. „

3. Emission, 1860.

Freiheitsgöttin; farbiger Druck auf weißem Papier.

1066.	4 Reales	grün	1. „	„ 60
1067.	1 Peso	blau	1. „	„ 40
1068.	2 „	scharlachroth	1.50	„ 60

4. Emission, 1862.

Muster und Druck wie 1860.

1069.	1 Peso	roth	1. „	„ 60
1070.	2 „	blau	1. „	„ 60

Nr.

neu. gebraucht.

Canada.

A. Marken.

1. Emission, 1856.

Farbiger Druck auf weißem Papier.

1071.	1/2 Penny	rosa (Viktoria)	„ „	1. 50
1072.	3 Pence	roth (Viber)	„ „	1. 25
1073.	6 „	grün (Viktoria)	„ „	2. „
1074.	6 „	violett (Pr. v. Wales)	„ „	3. „
1075.	10 „	blau (Cartier)	„ „	2. „

2. Emission, 1860.

1076.	1 Cent	rosa (Viktoria)	„ 40	„ 25
1077.	5 Cents	roth (Viber)	„ 50	„ 25
1078.	10 „	violett (Pr. v. Wales)	1. „	„ 50
1079.	12 1/2 „	grün (Viktoria)	1. 50	„ 50
1080.	17 „	blau (Cartier)	1. 50	„ 50

B. Couverte.

1861.

Königin Viktoria en relief nach links; farbiger Druck auf weißem Papier.

1081.	5 Cents	roth	„ 50	„ „
1082.	10 „	braun	1. „	„ „

Chili.

1. Emission, 1860.

Columbus; farbiger Druck auf weißem Papier.

1083.	5 Centavos	braun	„ „	„ 75
1084.	10 „	blau	„ „	1. 25

Nr. neu. gebraucht.

2. Emission, 1861.

Muster und Druck wie 1860.

1085.	1 Centabos	gelb	„ 40	„ 30
1086.	5	„ roth	„ 75	„ 40
1087.	10	„ blau	1.50	„ 75
1088.	20	„ grün	2.50	1. 25

Columbia und Vancouver-Insel.

1861.

Königin Viktoria; farbiger Druck auf weißem Papier.

1089.	2½ Pence	rosa	2.50	„ „
-------	----------	------	------	-----

Costa Rica.

1863.

Seelandschaft mit drei Schiffen; darüber fünf Sterne; farbiger Druck auf weißem Papier; gezähnt.

1090.	½ Real	blau	1.50	„ 75
1091.	2 Reales	roth	3. „	1. 50

Cuba und Portorico.

1. Emission, 1855.

Königin Isabella II.; farbiger Druck auf blauem Papier.

1092.	½ Real plata	blaugrün	„ „	1. 50
1093.	1 „ „	grün	„ „	1. 50
1094.	2 Reales „	rosa	„ „	2. „

2. Emission, 1856.

Muster und Druck wie 1855; auf weißem Papier.

1095.	½ Real plata	blau	„ „	1. 50
1096.	1 „ „	grün	„ „	1. 50
1097.	2 Reales „	rosa	„ „	2. „

Nr. neu. gebraucht.

3. Emission, 1857.

Farbiger Druck auf weißem Maschinenpapier.

1098.	1/2 Real	plata blau	„ 50	„ 35
1099.	1 „	„ grün	1. „	„ 50
1100.	2 Reales	„ roth	1.50	„ 75

Französisch-Indische Colonien.

1. Emission, 1857.

Ablös; farbiger Druck auf weißem Papier.

1101.	10 Cents	braun	„ 30	„ 20
1102.	40 „	ziegelroth	„ 75	„ 30

2. Emission, 1862.

Muster und Druck wie 1857.

1103.	1 Cent	olivengrün	„ 25	„ „
1104.	5 Cents	hellgrün	„ 25	„ „
1105.	20 „	blau	„ „	„ „
1106.	80 „	rosa	„ „	„ „

Prinz Edwards-Insel.

1860.

Königin Viktoria in verschiedenen Rahmen; farbiger Druck auf weißem Papier; gezähnt.

1107.	1 Penny	orange	„ 40	„ 25
1108.	2 Pence	rosa	„ 75	„ 50
1109.	3 „	blau	1. „	„ 75
1110.	6 „	grün	2. „	1. „
1111.	9 „	lila	3. „	1. 25

Nr.

neu. gebraucht.

Grenada.

1860.

Königin Viktoria; farbiger Druck auf weißem Papier.

1112.	1 Penny	grün	„ 40	„ 30
1113.	6 Pence	roth	1.50	„ 75

Jamaica.

1860.

Königin Viktoria in verschiedenen Rahmen; farbiger Druck auf weißem Papier; gezähnt.

1114.	1 Penny	blau	„ 42	„ 30
1115.	2 Pence	rosa	„ 75	„ "
1116.	$\frac{3}{2}$ "	violett (Krokodill)	„ 80	„ "
1117.	3 "	blau (Krokodill)	1. "	„ "
1118.	4 "	orange	1.25	„ "
1119.	6 "	lila	1.50	„ 50
1120.	1 Schilling	braun	2. "	„ "

Santa Lucia.

1859.

Königin Viktoria; ohne Werthangabe; farbiger Druck auf weißem Papier; gezähnt.

1121.	(1 Penny)	roth	„ 40	„ "
1122.	(4 Pence)	blau	1.25	„ "
1123.	(6 ")	grün	2. "	„ "

Mexiko.

1. Emission, 1857.

Bildniß des Präsidenten; farbiger Druck auf weißem Papier.

1124.	$\frac{1}{2}$ Real	blau	„ "	1. "
-------	--------------------	------	-----	------

Nr.			neu.	gebraucht.
1125.	1 Real	gelb	" "	1. "
1126.	2 Reales	grün	" "	1. "
1127.	4 "	roth	" "	1. "
1128.	8 "	violett	" "	1. 50

2. Emission, 1861.

Desgleichen; schwarzer Druck auf farbigem Papier.

1129.	1/2 Real	chamois	" "	1. "
1130.	1 "	grün	" "	1. "
1131.	2 Reales	rosa	" "	1. "
1132.	4 "	gelb	" "	1. "
1133.	8 "	rosa	" "	1. 50

3. Emission, 1862.

Desgleichen; farbiger Druck auf farbigem Papier.

1134.	4 Reales	roth auf gelb	" "	1. "
1135.	8 "	grün auf rosa	" "	1. 50

Montevideo (Uruguay).

1. Emission.

a) Für das Ausland (Montevideo).

Strahlende Sonne; mit doppelter Werthzahl; farbiger Druck auf weißem Papier.

1136.	120 Centesimos	blau	1. 50	" "
1137.	180 "	grün	1. 50	" "
1138.	240 "	roth	1. 50	" "

b) Für das Inland (Diligencia).

1139.	60 Centesimos	blau	1. 50	" "
1140.	80 "	grün	1. 50	" "
1141.	1 Real	roth	1. 50	" "

Nr.

neu. gebraucht.

Grenada.

1860.

Königin Viktoria; farbiger Druck auf weißem Papier.

1112.	1 Penny	grün	„ 40	„ 30
1113.	6 Pence	roth	1.50	„ 75

Jamaica.

1860.

Königin Viktoria in verschiedenen Rahmen; farbiger Druck auf weißem Papier; gezähnt.

1114.	1 Penny	blau	„ 42	„ 30
1115.	2 Pence	rosa	„ 75	„ "
1116.	$\frac{3}{2}$ "	violett (Krokodill)	„ 80	„ "
1117.	3 "	blau (Krokodill)	1. "	„ "
1118.	4 "	orange	1.25	„ "
1119.	6 "	lila	1.50	„ 50
1120.	1 Schilling	braun	2. "	„ "

Santa Lucia.

1859.

Königin Viktoria; ohne Werthangabe; farbiger Druck auf weißem Papier; gezähnt.

1121.	(1 Penny)	roth	„ 40	„ "
1122.	(4 Pence)	blau	1.25	„ "
1123.	(6 ")	grün	2. "	„ "

Mexiko.

1. Emission, 1857.

Bildnis des Präsidenten; farbiger Druck auf weißem Papier.

1124.	$\frac{1}{2}$ Real	blau	„ "	1. "
-------	--------------------	------	-----	------

Nr.			neu.	gebraucht.
1125.	1 Real	gelb	" "	1. "
1126.	2 Reales	grün	" "	1. "
1127.	4 "	roth	" "	1. "
1128.	8 "	violett	" "	1. 50

2. Emission, 1861.

Dessgleichen; schwarzer Druck auf farbigem Papier.

1129.	1/2 Real	chamois	" "	1. "
1130.	1 "	grün	" "	1. "
1131.	2 Reales	rosa	" "	1. "
1132.	4 "	gelb	" "	1. "
1133.	8 "	rosa	" "	1. 50

3. Emission, 1862.

Dessgleichen; farbiger Druck auf farbigem Papier.

1134.	4 Reales	roth auf gelb	" "	1. "
1135.	8 "	grün auf rosa	" "	1. 50

Montevideo (Uruguay).

1. Emission.

a) Für das Ausland (Montevideo).

Strahlende Sonne; mit doppelter Werthzahl; farbiger Druck auf weißem Papier.

1136.	120 Centesimos	blau	1. 50	" "
1137.	180 "	grün	1. 50	" "
1138.	240 "	roth	1. 50	" "

b) Für das Inland (Diligencia).

1139.	60 Centesimos	blau	1. 50	" "
1140.	80 "	grün	1. 50	" "
1141.	1 Real	roth	1. 50	" "

Nr. neu. gebraucht.

2. Emission, 1862.

Muster und Druck wie erste Emission; mit einfacher Werthzahl.

1142.	60	Centesimo	rosa	" "	"	50
1143.	60	"	braun	" "	"	50
1144.	80	"	orange	" "	1.	"
1145.	100	"	carmin	" "	1.	"
1146.	120	"	blau	" "	1.	"
1147.	180	"	grün	" "	1.	25
1148.	240	"	roth	" "	1.	25

Neu-Braunschweig.

1. Emission, 1857.

Krone und vier Sterne mit den heraldischen Blumen Englands;
farbiger Druck auf weißem Papier.

1149.	3	Pence	roth	" "	2.	"
1150.	6	"	gelb	" "	2.	50
1151.	1	Schilling	violett	" "	5.	"

2. Emission, 1861.

Königin Victoria; Druck wie 1857.

1152.	5	Cents	grün	" "	"	40
1153.	10	"	roth	" "	"	75
1154.	2	"	orange (1863)	" "	"	40

Mit Prinz von Wales.

1155.	17	Cents	schwarz	2.	"	75
-------	----	-------	---------	----	---	----

Mit Dampfswagen.

1156.	1	Gent	braun	"	30	" 20
-------	---	------	-------	---	----	------

Mit Dampfschiff.

1157.	12 $\frac{1}{2}$	Cents	blau	1.50	"	"
-------	------------------	-------	------	------	---	---

Nr. neu. gebraucht.

Neu-Fundland.

1. Emission, 1857. .

Krone und vier Sterne, mit den heraldischen Blumen; farbiger Druck auf weißem Papier.

1158.	1 Penny	rothbraun	„ 35	„ „
1159.	5 Pence	braun	1. 50	„ „

Die drei heraldischen Blumen in drei verbundenen Ringen; dreieckig.

1160.	3 Pence	grün	1. 25	„ „
-------	---------	------	-------	-----

2. Emission, 1861.

Die drei heraldischen Blumen Englands als Bouquet; farbiger Druck auf weißem Papier.

1161.	2 Pence	roth	„ 75	„ „
1162.	4 „	„	1. 25	„ „
1163.	6 „	„	1. 75	„ „
1164.	6½ „	„	1. 75	„ „
1165.	8 „	„	2. 25	„ „
1166.	1 Schilling	„	2. 75	„ „

3. Emission, 1862.

Muster und Druck wie 1861.

1167—1172. Die gleichen Marken scharlachroth zu denselben Preisen.

Neu-Granada.

1. Emission, 1859.

Wappen in achteckiger Einfassung; farbiger Druck auf weißem Papier; mit der Umschrift: „Confed. Granadina, Correos nacionales.“

1173.	2½ Centavos	grün	„ „	2. „
1174.	5 „	lila	„ „	2. „
1175.	5 „	gelb	„ „	2. „
1176.	5 „	blau	„ „	2. „
1177.	10 „	braun	„ „	2. „

Nr.		neu.	gebraucht.
1178.	10 Centavos roth	" "	2. "
1179.	20 " blau	" "	2. "
1180.	1 Peso carmin	" "	2. 50

2. Emission, 1860.

Größere Zahlen; Druck und Papier wie 1859.

1181.	2½ Centavos grün	" "	2. "
1182.	5 " lila	" "	2. "
1183.	10 " braun	" "	2. "
1184.	20 " blau	" "	2. "

3. Emission, 1861.

Muster und Druck wie 1860; mit der Umschrift: „Estados unidos de Nueva Granada.“

1185.	2½ Centavos schwarz	" "	2. "
1186.	5 " orange	" "	2. "
1187.	10 " blau	" "	2. "
1188.	20 " rothbraun	" "	2. "
1189.	1 Peso rosa	" "	2. 50

4. Emission, 1862.

Wappen in achteckiger Einfassung; Druck wie 1861; mit der Umschrift: „E. U. de Colombia, Correos nacionales.“

1190.	10 Centavos blau	" "	2. "
1191.	20 " rosa	" "	2. "
1192.	50 " grün	" "	3. "

5. Emission, 1863.

Wappen unter 9 Sternen; mit gleicher Umschrift.

1193.	5 Centavos gelb	" "	2. "
1194.	10 " blau	" "	2. "
1195.	20 " rosa	" "	2. "
1196.	50 " grün	" "	3. "

Neu-Schottland.

1. Emission.

Königin Viktoria; farbiger Druck auf blauem Papier.

1197.	1 Penny rothbraun	" "	2. 50
-------	-------------------	-----	-------

Nr. neu. gebraucht.

2. Emission.

Krone und 4 Sterne mit den heraldischen Blumen; vieredig; auf der Spitze stehend; farbiger Druck auf weißem Papier.

1198.	3 Pence	blau	" "	1. 50
1199.	6 "	grün	" "	2. "
1200.	1 Schilling	violett	" "	5. "

3. Emission.

Königin Vittoria; farbiger Druck auf weißem Papier; gezähnt.

1201.	1 Cent	schwarz	" 30	" 20
1202.	2 Cents	violett	" 40	" 30
1203.	5 "	blau	" 60	" 30
1204.	8½ "	grün	1. 25	" "
1205.	10 "	roth	1. 50	" "
1206.	12½ "	schwarz	1. 50	" "

Nevis.

1861.

Drei weibliche Figuren in verschiedener Einfassung; gezähnt; farbiger Druck auf weißem Papier.

1207.	1 Penny	roth	" 35	" "
1208.	4 Pence	rosa	1. 25	" "
1209.	6 "	lila	1. 50	" "
1210.	1 Schilling	grün	2. 75	" "

Nicaragua.

1863.

Landschaft mit fünf Bergen; auf dem mittelften die phrygische Mütze; farbiger Druck auf weißem Papier; gezähnt.

1211.	2 Centavos	blau	1. 75	" "
1212.	5 "	schwarz	1. 75	" "

Nr.

neu. gebraucht.

Peru.

1. Emission.

Wappen auf schraffirtem Grund; mit der Umschrift: „Correos
Porte franco“; farbiger Druck auf weißem Papier.

1213.	1 Dinero	blau	„ „ „	50
1214.	1 Peseta	roth	„ „ „	1. „
1215.	½ Beso	gelb	„ „ „	2. „

2. Emission.

Dieselben Marken mit weißem Grund.

1216—1218. Gleiche Preise.

3. Emission.

Wappen en relief; Druck und Papier wie erste Emission.

1219.	1 Dinero	roth	1. „ „	50
1220.	1 Peseta	roth	1.50 „	75
1221.	½ Beso	gelb	4. „ „	2. „

Pacific Steam Navigation Company.

Dampfschiff im Oval; mit den Anfangsbuchstaben P. S. N. C. in
den Ecken; farbiger Druck auf weißem Papier.

1222.	½ D ₃	1 Real	blau	3.50	„ „
1223.	½ „	1 „	grün	3.50	„ „
1224.	½ „	1 „	carmin	3.50	„ „
1225.	½ „	1 „	braun	3.50	„ „
1226.	1 „	2 Reales	blau	3.50	„ „
1227.	1 „	2 „	braun	3.50	„ „
1228.	1 „	2 „	carmin	3.50	„ „
1229.	1 „	2 „	gelb	3.50	„ „

St. Thomas.

1860.

Dänisches Wappen; farbiger Druck auf weißem Papier.

1230.	3 Cents	rotbraun	„ 60	„ „
-------	---------	----------	------	-----

Nr. neu. gebraucht.

Trinidad.

1. Emission.

Sitzende Britannia; ohne Werthangabe; farbiger Druck (undeutlich)
auf weißem Papier.

1231.	roth	" "	3.	50
1232.	blau	" "	2.	50
1233.	grau	" "	2.	50

2. Emission.

Dieselben Marken mit deutlichem Druck; gezähnt.

1234.	roth	" "	"	75
1235.	blau	" "	1.	"
1236.	schwarz	" "	2.	"

3. Emission.

Mit Werthangabe; Druck wie zweite Emission.

1237.	4 Pence	violett	" "	"	40
1238.	6 "	grün	" "	"	50
1239.	1 Schilling	braun	" "	"	75

Venezuela.

1. Emission, 1859.

Wappen; farbiger Druck auf weißem Papier.

1240.	½ Real	gelb	" "	"	50
1241.	1 "	blau	" "	"	50
1242.	2 Reales	roth	" "	"	50

2. Emission, 1862.

Muster und Druck wie 1859; etwas größer.

1243.	¼ Centavo	grün	" "	30	"
1244.	½ "	violett	" "	40	"
1245.	1 "	braun	" "	50	"

3. Emission, 1864.

Adler im Kreise; farbiger Druck auf weißem Papier.

1246.	½ Real	gelb	1. "	"	50
1247.	1 "	blau	1.50	"	50
1248.	2 Reales	grün	2. "	"	75

Nr. neu. gebraucht.

Vereinigte Staaten von Nordamerika.

a) Unirte Staaten.

A. Marken.

1. Emission.

U. St. Post Office; mit Portrait von Franklin; farbiger Druck auf weißem Papier.

1249.	5 Cents	braun (Franklin)	2. 50	1. "
1250.	10 "	schwarz (Washington)	" "	2. 50
Stadtmarke für New-York; großes Format.				
1251.	5 Cents	schwarz (Washington)	" "	5. "
1252.	5 "	" auf blau. Papier	" "	5. "

2. Emission.

Aufstehender Adler mit der Ueberschrift U. S. P. O.; längliches Format.

1253.	1 Cent	blau	" "	2. 50
-------	--------	------	-----	-------

3. Emission.

Sturier zu Pferde; Ueberschrift: Government city dispatch; farbiger Druck auf weißem Papier.

1254.	1 Cent	schwarz	" "	2. "
1255.	1 "	roth	" "	2. "

4. Emission, 1857.

Verschiedene Köpfe und Muster; Werthangabe oben; farbiger Druck auf weißem Papier; gezähnt.

1256.	1 Cent	blau	" 30	" 20
1257.	3 Cents	caratin	" 40	" 20
1258.	5 "	braun	" 60	" 20
1259.	10 "	grün	1. "	" 20
1260.	12 "	schwarz	1. 25	" 30
1261.	24 "	lila	2. "	" 50
1262.	30 "	orange	2. 50	" 50
1263.	90 "	blau	8. "	2. 50

Nr.			neu.	gebraucht.
5. Emission, 1861.				
Muster und Druck wie 1857; Werthangabe unten.				
1264.	1 Cent	blau	15	10
1265.	2 Cents	schwarz (Adams)	25	10
1266.	3 "	carmin	25	10
1267.	5 "	braun	50	10
1268.	10 "	grün	75	10
1269.	12 "	schwarz	75	10
1270.	24 "	lila	1.75*	25
1271.	30 "	orange	2.25	30
1272.	90 "	blau	6.50	1. 50

B. Couverte.

1. Emission.

Bildniß des Präsidenten en relief; farbiger Druck auf weißem Papier.

1273.	3 Cents	rosa	2. "	50
1274.	6 "	roth	2. "	60
1275.	6 "	grün	2. "	75
1276.	10 "	dunkelgrün	2.50	75

Desgleichen auf gelbem Papier.

1277.	3 Cents	rosa	2. "	50
1278.	6 "	roth	2. "	60
1279.	6 "	grün	2. "	75
1280.	10 "	grün	2.50	75

2. Emission, 1860.

Desgleichen kleiner; auf weißem Papier.

1281.	1 Cent	blau (Kopf rechts)	1. "	50
1282.	3 Cents	roth	1. "	50
1283.	4 "	roth und blau	1. "	50
1284.	6 "	roth	2.50	75
1285.	10 "	grün	2.50	75

Desgleichen auf gelbem Papier.

1286—1290. Dieselben Marken zu den gleichen Preisen.

Nr. neu. gebraucht.

3. Emission, 1861.

Bildniß des Präsidenten en relief; Druck und Größe wie 1860.

1291.	2 Cents	dunkelbraun	„ 30	„ 20
1292.	3 „	rosa	„ 50	„ 30
1293.	6 „	rosa	„ 50	„ 30
1294.	10 „	grün (queroval)	1. „	„ 50
1295.	12 „	braun und roth	1. „	„ 50
1296.	20 „	blau und roth	1.75	1. „
1297.	24 „	grün und roth	2.25	1. „
1298.	40 „	schwarz und roth	3.25	2. „

Desgleichen auf gelbem Papier.

1299—1306. Dieselben Marken zu gleichen Preisen.

C. Privat-Marken.

Adams express eagle post, kleines und längliches Format.

1307.	roth auf weiß	„ 25	„ „
1308.	schwarz auf blau	„ 25	„ „
1309.	schwarz auf gelb	„ 25	„ „
1310.	schwarz auf weiß	„ 25	„ „
1311.	blau auf weiß	„ 25	„ „
1312.	grün auf gelb (rundes Convart)	„ 50	„ „

American letter mail Co. (Ablev auf einem Felsen) 20 for a dollar.

1313. schwarz auf weiß „ 50 „ „

Avenue 8 th. post office; quadratförmig.

1314. roth auf weiß „ 25 „ „

Blood's 28 South Sixth st. dispatch.

1315. roth auf weiß „ 25 „ „

1316. roth auf fahl „ 25 „ „

Blood's dispatch one cent; länglich.

1317. schwarz auf bronze „ 25 „ „

Nr.		neu.	gebraucht.
	Blood's dispatch paid; (Taube) oval.		
1318.	schwarz auf Gold	„ 25	„ „
1319.	schwarz auf weiß	„ 25	„ „
1320.	schwarz auf grün	„ 25	„ „
1321.	schwarz auf grün (vier- edig)	„ 25	„ „
	Blood's dispatch stamps for Phila.		
1322.	roth auf gelb (rundes (Seiwert)	„ 25	„ „
	Blood's penny post Kocher-sperger and Co. Phila. Portrait, vieredig.		
1323.	schwarz auf weiß	„ 25	„ „
	Daselbe Portrait; oval.		
1324.	schwarz auf weiß	„ 25	„ „
	Blood's penny post, sehr klein, länglich.		
1325.	blau auf violett	„ 25	„ „
1326.	blau auf grau	„ 25	„ „
1327.	Gold auf weiß	„ 25	„ „
1328.	Gold auf blau	„ 25	„ „
	Blood's post office dispatch, sehr klein, länglich.		
1329.	blau auf bronze	„ 25	„ „
	C O. Blood city dispatch, ein Mann, der mit einer Pantarte unter dem Arme, auf welcher das Wort Paid zu lesen ist, über die Dächer schreitet. Unter ihm befindet sich ein Monument. Ueberschrift D. O. Blood & Co.		
1330.	schwarz auf weiß	„ 50	„ „
	Daselbe mit kleinerm Monumente und mit dem Wort Post.		
1331.	schwarz auf weiß	„ 50	„ „
	Daselbe ohne die Ueberschrift D. O. Blood.		
1332.	schwarz auf weiß	„ 50	„ „
	Bouton's city dispatch (Portrait).		
1333.	2 Cents schwarz auf weiß	„ 25	„ „
	Boyce's city express post, länglich.		
1334.	2 Cents schwarz auf grün	„ 25	„ „

Nr.			neu.	gebraucht.
Boyd's city express post (Adler auf einer Erdfugel), schwarzer Druck.				
1335.	1 Cent	lila	25	" "
1336.	1 "	blau	25	" "
1337.	1 "	grün	25	" "
1338.	1 "	grau	25	" "
1339.	2 Cents	grün	25	" "
1340.	2 "	zinnrober	25	" "
1341.	3 "	grün	25	" "
Dieselben mit farbigem Druck.				
1342.	2 Cents	roth	25	" "
1343.	2 "	goldweiß	25	" "
1344.	2 "	goldgelb	25	" "
1345.	2 "	Gold auf roth	25	" "
1346.	2 "	Gold auf grün	25	" "
1347.	2 "	Gold auf blau	25	" "
Bradway's dispatch (Millville). länglich.				
1348.		Gold auf blau	25	" "
Brady and Co. (Briefkasten).				
1349.	1 Cent	roth auf gelb	25	" "
Brainard et Co. 58 Wall. st. 20 for one doll., rund.				
1350.		schwarz auf weiß	50	" "
1351.		blau auf weiß	50	" "
Briggs paid dispatch.				
1352.		Gold auf rosa	25	" "
Broadway, post-office (Locomotive), länglich.				
1353.		schwarz auf weiß	25	" "
Brooklyn city express post (Taube).				
1354.	1 Cent	schwarz auf blau	25	" "
1355.	2 Cents	schwarz auf roth	25	" "
1356.	2 "	schwarz auf blutroth	25	" "
1357.	2 "	schwarz auf rosa	25	" "

Nr.			neu.	gebraucht.
Carrier's dispatch (ein Auge), länglich.				
1358.	1 Cent	blau auf weiß	„ 25	„ „
1359.	1 „	roth auf weiß	„ 25	„ „
Carrier's dispatch, Portrait im Oval; Sterne in den vier Ecken.				
1360.		blau auf roth	„ 25	„ „
Carter's paid dispatch, sehr klein, länglich.				
1361.		schwarz auf weiß	„ 25	„ „
Central post office, rund, Handstempel.				
1362.	1 Cent	schwarz auf gelb	„ 25	„ „
1363.	1 „	schwarz auf chamois	„ 25	„ „
Chevert and Towle, city letter delivery, State st., rund.				
1364.	2 Cents	blau auf weiß	„ 25	„ „
1365.	2 „	roth auf weiß	„ 25	„ „
Chicago penny post (Bienenstock).				
1366.		braun auf weiß	„ 25	„ „
City dispatch delivery (Frau mit einer Wage in der Hand), oval.				
1367.	1 Cent	schwarz auf weiß	„ 25	„ „
City dispatch post (Portrait mit den Buchstaben C. C. auf jeder Seite).				
1368.	2 Cents	schwarz auf grün	1. „	„ „
1369.	3 „	braun auf weiß	1. „	„ „
City dispatch post (Portrait).				
1370.	2 Cents	grün auf weiß	„ 25	„ „
1371.	2 „	braun auf weiß	„ 25	„ „
1372.	2 „	schwarz auf weiß	„ 25	„ „
City express post (Zahl).				
1373.	1 Cent	schwarz auf weiß	„ 25	„ „
1374.	1 „	blau auf weiß	„ 25	„ „
1375.	2 Cents	schwarz auf weiß	„ 25	„ „
1376.	2 „	blau auf weiß	„ 25	„ „
City letter express mail (Schiff).				
1377.	1 Cent	roth auf weiß	„ 25	„ „

Nr.		nen.	gebraucht.
	Clark and Co. (Briefkasten).		
1378.	roth auf weiß	" 25	" "
1379.	blau auf weiß	" 25	" "
	Clinton's penny post, Phila. (länglich).		
1380.	schwarz auf weiß	" 25	" "
	Compagnie franco-américaine Gauthier frères et Cie. (Schiff) länglich.		
1381.	braunroth auf weiß	" 50	" "
	Cornwell's P. O. (Portrait).		
1382.	roth auf weiß	" 25	" "
	Cressman and Cos. penny post, Phila., länglich.		
1383.	Gold auf roth	" 25	" "
1384.	Gold auf blau	" 25	" "
	Deming's penny post, Frankford, sehr klein und länglich.		
1385.	schwarz auf weiß	" 25	" "
	Dupuy and Scheuck's penny post (Wienforb, länglich).		
1386.	schwarz auf grau	" 25	" "
	East river P. O. 18 Ave. D. (Schiff), länglich.		
1387.	schwarz auf grün	" 25	" "
	Essex letter express Sx. (Schiff).		
1388.	2 Cents schwarz auf zinnerber	" 25	" "
	Floyd's penny post (Portrait).		
1389.	blau auf weiß	" 25	" "
1390.	schwarz auf weiß	" 25	" "
1391.	grün auf weiß	" 25	" "
1392.	roth auf weiß	" 25	" "
1393.	braun auf weiß	" 25	" "
	Gordon's city express (Briefträger), rund.		
1394.	2 Cents schwarz auf grün	" 25	" "
1395.	2 " schwarz auf weiß	" 25	" "
	Grafflin's dispatch, Baltimore (Säule).		
1396.	1 Cent schwarz auf weiß	" 25	" "
1397.	1 " roth auf weiß	" 25	" "

Nr.		neu.		gebraucht.
	Hale and Co. Boston 13 Court st., (umhergestreute Briefe),			achtzig.
1398.		blau auf weiß	" 25	" "
1399.		roth auf weiß	" 25	" "
	Dieselben ohne Adresse.			
1400.		blau auf weiß	" 25	" "
1401.		roth auf weiß	" 25	" "
	Hanford's pony express post (Kurier), rund.			
1402.	2 Cents	schwarz auf gelb	" 25	" "
	Hanley's express post letter, stamp.			
1403.	1 Cent	grün auf weiß	" 25	" "
1404.	1 "	schwarz auf weiß	" 25	" "
	Harden's express Boston. New-Orleans (Mann, welcher Briefsäcke trägt, rund)			
1405.		schwarz auf weiß	" 25	" "
	Honour's city post, (klein und länglich).			
1406.		blau auf weiß	" 25	" "
1407.		schwarz auf gelb	" 25	" "
	Honour's penny post paid (klein und länglich).			
1408.	1 Cent	schwarz auf grau	" 25	" "
	Hourly express post, letter, stamp. (Kante).			
1409.	1 Cent	schwarz auf grün	" 25	" "
	Hussey's bank and insurance special message post, 50 William st., farbiger Druck.			
1410.	1 Cent	gelb	" 25	" "
1411.	1 "	roth	" 25	" "
1412.	1 "	braunroth	" 25	" "
1413.	1 "	violett	" 35	" "
1414.	1 "	grün	" 25	" "
1415.	1 "	blau	" 25	" "
1416.	1 "	braun	" 25	" "
1417.	1 "	schwarz	" 25	" "
	Hussey's one stamp or cent each.			
1418.		roth auf weiß	" 25	" "

Nr.			neu.	gebraucht.
	Hussey's bank and insurance letter city post, 82 Broadway (Geldstücke)			
1419.		roth auf weiß	" 25	" "
1420.		schwarz auf weiß	" 25	" "
	Dieselben: 50 William st.			
1421.		rosa auf weiß	" 25	" "
1422.		schwarz auf weiß	" 25	" "
	Daselbe größer, unten mit dem Wort: Basement.			
1423.		roth auf weiß	" 25	" "
	(Hussey's.) Bank and insurance notice delivery office (Tempel).			
1424.		blau auf weiß	" 25	" "
	Daselbe: 50 William st.			
1425.		blau auf weiß	" 25	" "
	Hussey's s. m. post, 50 William st., N. Y. (Mercur auf einem galoppirenden Pferde) vieredig.			
1126.	5 Cents	schwarz auf roth	" 50	" "
1427.	10 "	" " "	" 75	" "
1428.	15 "	" " "	1. "	" "
1429.	25 "	" " "	1. 50	" "
	International letter express (länglich).			
1430.	2 Cents	zinnoberroth	" 25	" "
1431.	2 "	fleischfarben	" 25	" "
	Jenkin's Camden dispatch (Portrait).			
1432.		hellbraun auf weiß	" 25	" "
1433.		schwarz auf weiß	" 25	" "
	Johnson's to the P. O. every 2 hours, Phila. (Schiff).			
1434.		schwarz auf weiß	" 25	" "
	Letter express free, 20 for a dollar (eine Frau, welche auf Baarenballen sitzt).			
1435.		schwarz auf weiß	" 25	" "
	Mc. Intires city express post (Mercur).			
1436.	2 Cents	roth auf weiß	" 50	" "
	Mc. Robish (Dampfschiff im Kreise).			
1437.	1 Real	roth auf weiß	3. "	" "
1438.	1 "	blau auf weiß	3. "	" "

Nr.		neu.	gebraucht.
Messenkope's union square P. O. (Springbrunnen).			
1439.	schwarz auf grün	" 25	" "
Metropolitan 13 american Bible house N. Y., Wm K. Laws, proprietor, en relief (achseckig).			
1440.	roth auf weiß	" 25	" "
1441.	blau auf weiß	" 25	" "
1442.	braun auf weiß	" 25	" "
Ker's city post.			
1443.	5 Cents	blau (Portrait)	" 25
1444.	1 Penny	schwarz auf hellblau (länglich)	" 25
Metropolitan P. O. express to mail Wm. H. Laws P. M. (Schild en relief).			
1445.	1 Cent	roth auf weiß	" 25
1446.	1 "	blau auf weiß	" 25
Metropolitan Errand and Carrier express Co. (Schild).			
1447.	1 Cent	blau	" 35
1448.	5 Cents	"	" 50
1449.	10 "	"	" 75
1450.	20 "	"	1. 25
1451.	1 Cent	ziegelroth	" 25
1452.	5 Cents	"	" 50
1453.	10 "	"	" 75
1454.	20 "	"	1. 25
1455.	2 "	" (Ziffer en rel.)	" 25
Mill's free dispatch post.			
1456.		schwarz auf grün	" 25
Moody's penny dispatch, Chicago (länglich).			
1457.		schwarz auf zinnober	" 25
Newburg american express Co. (Fahne).			
1458.		blau und roth	" 25
New Jersey express Co. (Pferdekopf en relief), ovales Couvert.			
1459.		grün auf gelb	" 50

Nr.		neu.	gebraucht.
	Penny post paid (rund, Handstempel).		
1460.	roth auf weiß	„ 25	„ „
	Pomeroy's letter express (Frauentopf).		
1461.	schwarz auf weiß	„ 50	„ „
1462.	schwarz auf gelb	„ 50	„ „
	Post office dispatch (länglich).		
1463.	1 Cent roth	„ 25	„ „
1464.	1 „ braun	„ 25	„ „
1465.	1 „ blau	„ 25	„ „
	Price's city express post (Kopf), oval, großes Format.		
1466.	2 Cents schwarz auf grün	„ 25	„ „
1467.	2 „ schwarz auf zinnober	„ 25	„ „
	Dieselben, kleines Format.		
1468.	2 Cents schwarz auf grün	„ 25	„ „
1469.	2 „ schwarz auf zinnober	„ 25	„ „
	Priest's paid dispatch, länglich.		
1470.	schwarz auf grün	„ 25	„ „
1471.	schwarz auf gelb	„ 25	„ „
1472.	schwarz auf roth	„ 25	„ „
	Roadman's penny post, länglich.		
1473.	roth auf weiß	„ 25	„ „
	Robison and Cos. dispatch, länglich.		
1474.	1 Cent schwarz auf hellblau	„ 25	„ „
1475.	1 „ roth auf grün	„ 25	„ „
	Russell's post office (Kopf), achteckig.		
1476.	schwarz auf gelb	„ 25	„ „
1477.	schwarz auf grün	„ 25	„ „
1478.	schwarz auf rosa	„ 25	„ „
1479.	schwarz auf grau	„ 25	„ „
	Dieselben, viereckig.		
1480.	dunkelgrün a. hellgrün	„ 25	„ „
1481.	roth auf rosa	„ 25	„ „

Nr.			neu.	gebraucht.
		Smith's city express post, länglich.		
1482.	2 Cents	schwarz auf roth	,, 25	,, "
1483.	2 "	schwarz auf grün	,, 25	,, "
		Spence et Brown's express post paid (galoppirendes Pferd).		
1484.		schwarz auf weiß	,, 25	,, "
		Squier and Cos. city letter dispatch (Taube).		
1485.	1 Cent	roth auf weiß	,, 25	,, "
1486.	1 "	grün auf weiß	,, 25	,, "
1487.	2 Cents	rosa auf weiß	,, 25	,, "
1488.	2 "	braun auf weiß	,, 25	,, "
1489.	2 "	violett auf weiß	,, 25	,, "
1490.	2 "	grün auf weiß	,, 25	,, "
		Statt and Cos. eagle city post, länglich.		
1491.		schwarz auf gelb	,, 25	,, "
		Staten Island paid express post, länglich.		
1492.	3 Cents	roth auf weiß	,, 25	,, "
		Steinmeyer's city post paid, sehr klein und länglich.		
1493.	2 Cents	schwarz auf rosa	,, 25	,, "
1494.	2 "	schwarz auf gelb	,, 25	,, "
1495.	2 "	schwarz auf grün	,, 25	,, "
1496.	2 "	schwarz auf hellblau	,, 25	,, "
		Stringer's and Morton's city dispatch, länglich.		
1497.		schwarz auf braun	,, 25	,, "
		Swart's city dispatch post (Kopf).		
1498.		braun auf weiß	,, 25	,, "
1499.		roth auf weiß	,, 25	,, "
1500.		schwarz auf weiß	,, 25	,, "
		Swart's for U. S. mail prepaid, quadratförmig.		
1501.	1 Cent	blau auf weiß	,, 25	,, "
		Swart's Rough and Ready city dispatch post (Kopf).		
1502.		braunroth auf weiß	,, 25	,, "

Nr.			neu.	gebraucht.
	Teese and Cos. penny post, Phila. (sehr kleines Format, länglich).			
1503.		blau auf grau	" 25	" "
	(Thompson et Cos.) american express, länglich.			
1504.		schwarz auf grün	" 25	" "
	Union square P. O. city dispatch (Schiff).			
1505.	1 Cent	grün	" 25	" "
1506.	1 "	rosa	" 25	" "
	U. S. Mail prepaid, rund (Handstempel).			
1507.	1 Cent	schwarz auf gelb	" 25	" "
1508.	1 "	schwarz auf chamois	" 25	" "
1509.	1 "	schwarz auf roth	" 25	" "
	U. S. P. O. paid, kleines und längliches Format.			
1510.	1 Cent	blau auf weiß	" 25	" "
1511.	1 "	Gold auf blau	" 25	" "
	U. S. P. O. paid L. 1 cent. P., klein und länglich.			
1512.		schwarz auf rosa	" 25	" "
	Warwick's city dispatch post.			
1513.	2 Cents	schwarz auf roth	" 25	" "
1514.	2 "	schwarz auf gelb	" 25	" "
1515.	2 "	schw. a. gelb (größer)	" 25	" "
1516.	2 "	roth auf weiß	" 50	" "
1517.	2 "	gelb auf weiß	" 25	" "
	Washington city dispatch (Kurier).			
1518.	1 Cent	roth auf weiß	" 25	" "
1519.	1 "	violett auf weiß	" 25	" "
1520.	1 "	braun auf weiß	" 25	" "
	Dieselbe ohne das Wort Washington.			
1521.	1 Cent	roth auf weiß	" 25	" "
	Well's Fargo and Co., 1/2 ounce paid from St. Joseph to Placerville. (Cover.)			
1522.		roth auf weiß	" 50	" "
1523.		blau auf weiß	" 50	" "

Nr.			neu.	gebraucht.
Well's Fargo and Co. (Schiff).				
1524.	½ Ds, 1 Doll.	blau auf weiß	" 50	" "
Well's Fargo paid express one newspaper, länglich.				
1525.		blau auf weiß	" 50	" "
[Well's Fargo and Co. paid express, to be dropped in New-York P. O. länglich.				
1526.		schwarz auf weiß	" 50	" "
Well's Fargo and Co. pony express (reitender Kurier), farbiger Druck.				
1527.	10 Cents	braun	1. "	" "
1528.	1 Dollar	roth	2.50	" "
1529.	2 Dollars	grün	3.50	" "
1530.	2 "	rosa	3.50	" "
1531.	2 "	schwarz	3.50	" "
1532.	4 "	schwarz	5. "	" "
1533.	4 "	grün	5. "	" "
West town Stage dispatch.				
1534.		Gold auf weiß	" 50	" "
1535.		roth auf weiß	" 50	" "
1536.		zinnober auf weiß	" 50	" "
Witleley's express (Kopf).				
1537.	2 Cents	roth auf weiß	" 25	" "
Wyman 8 Court st. and 3 Wall. st., 20 for a dollar (Eisenbahnzug), länglich.				
1538.		schwarz auf weiß	" 25	" "
Wyman's city post (geflügelte Bombe mit einer Rauchwolke), quadratisch.				
1539.	2 Cents	schwarz auf weiß	" 25	" "
1540.	5 "	schwarz auf gelb	" 50	" "
1541.	10 "	schwarz auf grün	" 75	" "
1542.	40 "	schwarz auf roth	1.25	" "

Nr.

neu. gebraucht.

b) Conföderirte Staaten.

A. Marken.

1. Emission.

Farbiger Druck auf weißem Papier; mit verschiedenen Bildnissen.

1543.	2 Cents	blau (Portr. n. links)	„ „ „ „
1544.	2 „	roth	„ „ „ „
1545.	5 „	blau (J. Davis)	2. „ „ „
1546.	5 „	grün (J. Davis)	1. 50 „ „
1547.	10 „	blau (Beauregard)	3. „ „ „
1548.	10 „	roth (Beauregard)	3. 50 „ „

2. Emission.

Mit dem Bildniß von J. Davis nach rechts.

1549.	1 Cent	gelb	3. 50 „ „
1550.	5 Cents	himmelblau	2. „ „ „

3. Emission.

Farbiger Druck auf weißem Papier, mit verschiedenen Köpfen.

1551.	2 Cents	rothbraun (Adams)	„ „ 3. „
1552.	10 „	blau (J. Davis)	„ „ 3. „
1553.	20 „	grün (Washington)	„ „ 3. „
1554.	10 „	blau (Werth in Buchstaben)	„ „ 3. „

B. Privat-Marken.

Bâton rouge.

P. O. Baton rouge La. J. Mc. Cormick.

1555.	5 Cents	rosa	„ 25 „ „
-------	---------	------	----------

Charleston.

Ziffer in der Mitte.

1556.	2 Cents	blau	„ 25 „ „
-------	---------	------	----------

Nr. neu. gebraucht.

Memphis.

Wertziffer in einem Kreise, von 11 weißen Sternen umgeben.

1557. 2 Cents blau " 25 " "

Memphis Tenn. (carriertes Grund, oval).

1558. Paid. 5 Cents rothbraun " 25 " "

Mobile.

Mobile post office, Wertziffer in einem Stern.

1559. Paid. 5 Cents blau " 25 " "

Nashville.

W. D. Mc. Nish. P. M. Nashville Tenn., umgeben von 11 Sternen im Oval.

1560. 5 Cents braunroth " 25 " "

1561. 5 " grau " 25 " "

1562. 10 " roth " 25 " "

Neu-Orleans.

J. L. Riddell, post office, farbiger Druck.

1563. 2 Cents blau " 25 " "

1564. 2 " roth " 25 " "

1565. 5 " braun a. bläul. Papier " 25 " "

1566. 5 " braun a. weißem Pap. " 25 " "

Richmond.

Bucks express paid, Ziffer in der Mitte.

1567. 1 Cent " " " 25

1568. 5 Cents " " " 25

1569. 10 " " " 75

1570. 20 " " " 1. "

Richmond postage (Fahne im Oval).

1571. 5 Cents grün auf weiß " " " 50

Nr.

neu. gebraucht.

St. Vincent.

1860.

Königin Viktoria; farbiger Druck auf weißem Papier.

1572.	1 Penny	roth	„ 35	„ 30
1573.	6 Pence	grün	1.50	„ 50

Australien.

Südliches Australien.

1861.

Königin Viktoria nach links; farbiger Druck auf weißem Papier.

1574.	1 Penny	grün	„ „	„ 40
1575.	2 Pence	roth	„ 70	„ 40
1576.	6 „	blau	„ „	„ 50
1577.	9 „	grau	1.75	„ 75
1578.	1 Schilling	orange	2. „	„ 75

Westliches Australien.

1. Emission.

Schwimmender Schwan; farbiger Druck auf weißem Papier.

1579.	2 Pence	bronze (achteckig)	„ „	3. „
1580.	4 „	blau	„ „	2. „

Nr.			neu.	gebraucht.
1581.	6 Pence	bronze	" "	2. "
1582.	1 Schilling	braun (oval)	" "	2. "

2. Emission, 1861.

Muster und Druck wie erste Emission.

1583.	1 Penny	schwarz	" "	2. "
1584.	2 Pence	orange	" "	2. "
1585.	4 "	"	" "	2. "
1586.	6 "	grün	" "	2. "

3. Emission, 1862.

Muster und Druck wie erste Emission.

1587.	1 Penny	roth	" 50	" "
1588.	2 Pence	blau	1. "	" "
1589.	4 "	rosa	1.50	" "
1590.	6 "	violett	2. "	" "
1591.	1 Schilling	grün	2.50	" "

Luzon.

1. Emission, 1854.

Königin Isabella II. nach rechts; farbiger Druck auf weißem Papier.

1592.	5 Quartos	braunroth	" "	" "
1593.	10 "	rosa	" "	" "
1594.	1 Real P. forte	blau	" "	" "
1495.	2 Reales P. forte	braungelb	" "	" "

2. Emission, 1856.

Kopf der Königin nach links in einem Vertikreise, Correos Interior;
Druck wie 1854.

1596.	5 Quartos	roth	" "	" "
-------	-----------	------	-----	-----

3. Emission, 1860.

Muster und Druck wie 1856.

1597.	5 Quartos	roth	2. "	" "
1598.	10 "	rosa	2. "	" "

Nr.

neu. gebraucht.

Neu-Caledonien.

1860.

Kaiser Napoleon III.; farbiger Druck auf weißem Papier.

1599.	10 Centimes	dunkelgrau	10	"	"	"
-------	-------------	------------	----	---	---	---

Neuseeland.

1. Emission.

Königin Viktoria nach links; farbiger Druck auf bläulichem Papier.

1600.	1 Penny	roth	"	"	1.	50
1601.	2 Pence	blau	"	"	1.	"
1602.	6 "	braun	"	"	1.	50
1603.	1 Schilling	grün	"	"	2.	"

2. Emission.

Muster wie 1. Emission, farbiger Druck auf weißem Papier.

1604.	4 Penny	roth	"	40	"	30
1605.	2 Pence	blau	"	80	"	50
1606.	3 "	violett	"	"	"	50
1607.	6 "	braun	1.75	"	"	75
1608.	1 Schilling	grün	2.	"	"	75

Neu-Süd-Wales.

1. Emission.

Ansicht von Sidney; farbiger Druck auf weißem Papier.

1609.	1 Penny	roth	"	"	3.	50
1610.	2 Pence	grün	"	"	3.	50
1611.	2 "	blau	"	"	3.	50
1612.	3 "	grün	"	"	3.	50
1613.	3 "	braun	"	"	3.	50

Nr. neu. gebraucht.

2. Emission.

Königin Viktoria mit Lorbeerkranz; Druck wie erste Emission.

1614.	1 Penny	roth	2. "
1615.	2 Pence	blau	2. "
1616.	3 ..	grün	2. "
1617.	6 ..	braun	2. "
1618.	8 ..	orange	3. "

Desgleichen auf bläulichem Papier.

1619—1623. Dieselben Marken zu den gleichen Preisen.

3. Emission.

Königin Viktoria mit Diadem; Druck wie zweite Emission.

1624.	1 Penny	roth	25
1625.	2 Pence	blau	25
1626.	3 ..	grün	50

4. Emission, 1857.

Größeres Biered in sechseckiger Einfassung; Druck wie dritte Emission; auch gezähnt.

1627.	5 Pence	grün	2.
1628.	6 ..	violett	2.
1629.	6 ..	grün	50
1630.	6 ..	hellbraun	50
1631.	6 ..	grau	50

Desgleichen in achteckiger Einfassung.

1632.	8 Pence	orange	1. 50
1633.	1 Schilling	rosa	50
1634.	1 ..	carmin	50

Königin Viktoria mit Krone; rund.

1635.	5 Schilling	violett	3. 50
-------	-------------	---------	-------	-------

5. Emission.

Königin Viktoria nach links.

1636.	2 Pence	blau	25
-------	---------	------	-------	----

Nr. neu. gebraucht.

Rekommandations-Marken.

Königin Viktoria mit Lorbeerkranz; ohne Werthangabe; oval;
farbiger Druck auf weißem Papier.

1637.	Registered	roth und blau	1.	"	"	50
1638.	"	gelb und blau	2.	"	1.	"

Queensland.

1861.

Königin Viktoria nach links; farbiger Druck auf weißem Papier;
gezähnt.

1639.	1 Penny	roth	"	"	"	50
1640.	1 "	orange	"	50	"	40
1641.	2 Pence	blau	"	70	"	40
1642.	3 "	braun	1.	"	"	40
1643.	6 "	grün	1.75	"	"	50
1644.	1 Schilling	violett	2.	"	1.	"

Rekommandations-Marke.

1645.	Registered	gelb	"	"	2.	"
-------	-------------------	------	---	---	----	---

Réunion.

1862.

Blume in Verzierungen.

1646.	15 Centimes	schwarz auf grau	"	"	"	"
1647.	30 "	schwarz auf grün	"	"	"	"

Sandwichs-Inseln.

1860.

Mit Umschrift; Werthziffer in der Mitte; farbiger Druck auf
weißem Papier

1648.	1 Cent	schwarz	1.	"	"	"
-------	--------	---------	----	---	---	---

Nr.			neu.	gebraucht.
1649.	1 Cent	blau	" "	" "
1650.	2 Cents	blau	" "	" "
1651.	2 "	schwarz	" "	" "
		Mit König Kamehameha III.		
1652.	5 Cents	blau	2. "	" "
		„Hawaiian“ 5 Cents und „United States“ 8 Cents.		
1653.	13 Cents	roth	3. "	" "

1861.

Bisdrnk des Königs; mit „Uka Iela“ und „Elua Keneta“.

1654.	2 Cents	rosa	2. "	" "
-------	---------	------	------	-----

Van Diemensland.

1. Emission.

Königin Viktoria nach rechts; farbiger Druck auf weißem Papier.

1655.	1 Penny	blau	" "	" "
1656.	4 Pence	orange, achteckig	" "	" "
		Königin nach links; rund.		
1657.	10 Pence	roth	" "	" "

2. Emission, 1860.

Königin nach links; farbiger Druck auf weißem Papier.

1658.	1 Penny	roth	" 40	" 30
1659.	2 Pence	grün	" 75	" 40
1660.	4 "	blau	1. 25	" 75

Königin in achteckigem Rahmen; mit „Tasmania“.

1661.	6 Pence	violett	" "	" 50
1662.	1 Schilling	roth	" "	" 50

Viktoria.

1. Emission.

Königin Viktoria mit Schleier; farbiger Druck auf weißem Papier.

1663.	1 Penny	roth	" "	1. 50
-------	---------	------	-----	-------

Nr.			neu.	gebraucht.
1664.	2 Pence	violett	" "	1. 50
1665.	3 "	blau	" "	" 50

2. Emission.

Königin auf dem Throne.

1666.	1 Penny	grün	" "	1. 50
1667.	2 Pence	violett	" "	1. 50
1668.	6 "	blau	" "	" 50

3. Emission.

Büste der Königin in ovalem Rahmen; in den Ecken ein Schiff.

1669.	1 Penny	grün	" "	" 30
1670.	2 Pence	blau	" "	" 30
1671.	4 "	roth	" "	" 75

Dessgleichen ohne Schiff.

1672.	1 Penny	grün	" "	" 75
-------	---------	------	-----	------

4. Emission.

Büste der Königin; an der Seite „Postage Stamp“.

1673.	6 Pence	gelb	" "	" 50
1674.	6 "	schwarz	" "	" 50
1675.	2 Schilling	grün	" "	" 75

5. Emission.

Büste der Königin in ovalem Rahmen; mit Perlencinfassung; Werthangabe im Rahmen rechts und links; Umschrift: „Victoria Postage“; gezähnt.

1676.	3 Pence	blau	" "	" 30
1677.	4 "	roth	" "	" 30
1678.	6 "	orange	" "	" 30
1679.	6 "	schwarz	" "	" 30

Büste der Königin kleiner; in rundem Rahmen; mit achteckiger Einfassung; gezähnt.

1680.	1 Schilling	blau	" "	" 50
-------	-------------	------	-----	------

Büste der Königin; mit „Too late“; farbiger Druck auf farbigem Papier.

1681.	6 Pence	violett und grün	2. "	" "
-------	---------	------------------	------	-----

Nr.		neu.	gebraucht.
	Rekommendations-Marke.		
1682.	1 Schilling rosa und blau	2. „	„ „

 Kleine Partien von 60 Stück, die zur ersten Anlage von Sammlungen dienen können, liefern wir zu dem billigen Preise von 2 Franken.

Nachtrag.

Nr. neu. gebraucht.

Zu Seite 34.

Schleswig und Holstein.

688. (b) 4 Schilling roth „ 40 „ 20

Zu Seite 50.

Java.

Wappen (Löwe), schwarzer Druck auf farbigem Papier; Lithographie.

948. (b) 2 Cents gelb „ „ „ „

Portrait des Königs von Holland.

948. (c) 10 Cents roth 3. „ „ „

Zu Seite 51.

Cap der guten Hoffnung.

3. Emission, 1864.

Göttin, auf einem Anker sitzend.

954. (b) 1 Schilling grün 3. „ 1. „

Zu Seite 54.

Argentinischer Staatenbund.

3. Emission, 1864.

Brustbild von Don Bernardin Rivadavia; farbiger Druck auf weißem Papier.

1001. (b) 5 Centavos roth 1.50 „ „

1001. (c) 10 „ grün 2.50 „ „

1001. (d) 15 „ blau 3. „ „ „

Vergleichende Tabelle

der verschiedenen Münzsorten in den einzelnen Staaten.

Staaten.	Sächsisch. Pfenninge.	Preussisch. Pfenninge.	Oesterr. Kreuzer.	Südd. Kreuzer.	Englische Pence.	Französl. Centimes.
Amerikanische Mittel- und Süd-) Meubliken.						
10 Centados und Centosimos	40	48	20	14	$4\frac{4}{5}$	50
1 Real und Dinero	$54\frac{1}{2}$	66	$27\frac{1}{4}$	$19\frac{1}{4}$	$6\frac{2}{5}$	68
1 Guatillo	$13\frac{5}{8}$	$16\frac{1}{8}$	$6\frac{3}{4}$	5	$1\frac{4}{7}$	$17\frac{2}{3}$
1 peruanisch. Geseta	80	96	40	28	$9\frac{3}{5}$	100
Brasilien.						
10 Reis	$2\frac{1}{2}$	$2\frac{3}{4}$	$1\frac{1}{4}$	$\frac{4}{5}$	$\frac{1}{2}$	3
Bremen.						
1 Grote	$\frac{41}{3}$	$5\frac{5}{6}$	$2\frac{1}{2}$	$1\frac{1}{2}$	$\frac{5}{8}$	6
Dänemark.						
1 Gilling	$\frac{23}{8}$	$2\frac{7}{8}$	$1\frac{3}{16}$	$\frac{7}{8}$	$\frac{2}{8}$	3
Frankreich, Belgien, Königreich Stalien, Schweiz.						
10 Centimes	8	$9\frac{3}{5}$	4	$1\frac{3}{4}$	1	10
10 Schv. Rappen						
Sachsenland.						
1 Drachme	$72\frac{1}{2}$	87	$36\frac{1}{4}$	$25\frac{1}{4}$	$8\frac{1}{2}$	90
10 Gephas	$7\frac{1}{4}$	$8\frac{3}{4}$	$3\frac{3}{5}$	$3\frac{1}{2}$	$1\frac{1}{12}$	11
Großbritannien.						
1 Penny	8	$9\frac{3}{5}$	4	$2\frac{4}{5}$	10
Hamburg.						
1 Kurantgilling	$7\frac{1}{2}$	7	$3\frac{3}{5}$	$2\frac{5}{8}$	$\frac{7}{8}$	$8\frac{3}{4}$
Holland.						
10 Gents	$21\frac{1}{4}$	$25\frac{1}{2}$	$10\frac{5}{8}$	$7\frac{1}{2}$	$2\frac{3}{5}$	27

Staaten.	Sächsische Pfeunige.	Preussische Pfeunige.	Oesterr. Kreuzer.	Sädb. Kreuzer.	Englische Pence.	Fransö. Centimes.
Indien.						
1 Anna = 12 Pies . . .	12	16 $\frac{1}{2}$	6	4	1 $\frac{1}{2}$	14
Italien.						
1 Bajoccho	4 $\frac{3}{10}$	5 $\frac{1}{5}$	2 $\frac{1}{5}$	1 $\frac{1}{3}$	3 $\frac{1}{5}$	6
1 Soldo zu 5 Centesimi	3 $\frac{1}{3}$	4	12 $\frac{1}{3}$	1 $\frac{1}{6}$	3 $\frac{1}{5}$	4 $\frac{1}{2}$
6 Grazie oder 10 Grani (2 Tornesi = 1 Grano) .	32	38 $\frac{2}{5}$	16	11 $\frac{1}{5}$	4	40
Oesterreich.						
10 Neukreuzer = 10 Soldi	20	24	14	2 $\frac{1}{2}$	25
Portugal.						
10 Reis	4 $\frac{2}{3}$	5	2 $\frac{1}{3}$	1 $\frac{1}{2}$	3 $\frac{1}{5}$	6
Preussen.						
1 Silbergroschen . . .	10	8	3 $\frac{1}{2}$	1 $\frac{1}{5}$	12 $\frac{1}{2}$
Russland.						
10 Kopcken	3 $\frac{1}{4}$	4	12 $\frac{1}{3}$	1 $\frac{1}{6}$	3 $\frac{1}{8}$	4 $\frac{1}{4}$
Sachsen.						
1 Neugroschen	12	5	3 $\frac{1}{2}$	1 $\frac{1}{5}$	12 $\frac{1}{2}$
Schweden u. Norwegen.						
3 Skillinge	7 $\frac{1}{4}$	8 $\frac{3}{4}$	33 $\frac{3}{8}$	3 $\frac{1}{2}$	4 $\frac{1}{12}$	11
5 Dere	5 $\frac{3}{4}$	7	2 $\frac{1}{8}$	2 $\frac{1}{8}$	4 $\frac{1}{7}$	8
Schweiz s. Frankreich.						
Spanien.						
1 Real = 4 Quartillos .	21 $\frac{1}{4}$	25 $\frac{1}{2}$	10 $\frac{5}{8}$	7 $\frac{1}{2}$	2 $\frac{3}{5}$	27
Süddeutschland.						
1 Kreuzer	26 $\frac{1}{7}$	33 $\frac{1}{7}$	1 $\frac{1}{2}$	7 $\frac{1}{20}$	3 $\frac{1}{2}$
Türkei.						
1 Piafter = 40 Paras .	18	21 $\frac{1}{2}$	9	6 $\frac{1}{2}$	2 $\frac{1}{4}$	22 $\frac{1}{4}$
Venedig s. östr. Kreuzer.						
Vereinigte Staaten v. Nordamerika.						
10 Cents	41 $\frac{1}{2}$	50	20 $\frac{3}{4}$	14 $\frac{3}{4}$	5	52

Register.

	Seite.		Seite.
Antigua	54	Britisch Guiana	56
Argentinischer Staaten-		Britisch Ostindien	49
bund	54	Buenos Ayres	58
Australien (südliches u.		Canada	59
westliches)	86	Cap der guten Hoff-	
Baden	1	nung	50
Bahama	54	Ceylon	48
Basel	37	Chili	59
Bayern	2	Columbia u. Vancouver-	
Barbados	55	Insel	60
Belgien	3	Costa Rica	60
Bergedorf	4	Cuba und Portorico	60
Bern	37	Dänemark	6
Brasilien	55	Donaufürstenthümer	7
Braunschweig	4	Edward's Insel (Prinz)	61
Bremen	5	Finnland	7

	Seite.		Seite.
Frankreich	8	Napel	22
Französisch = westindische Colonien	61	Neu-Braunschweig	64
Genf	37	Neu-Caledonien	88
Grenada	62	Nenchatel	38
Griechenland	9	Neu-Fundland	65
Großbritannien	9	Neu-Granada	65
Hamburg	11	Neu-Schottland	66
Hannover	13	Neu-Seeland	88
Helena, St.	51	Neu-Süd-Wales	88
Holland	15	Nevis	67
Holländisch Guinea	51	Nicaragua	67
Hongkong	50	Norwegen	23
Jamaika	62	Oldenburg	23
Ionische Inseln	15	Oesterreich	24
Italien	15	Parma	27
Kirchenstaat	17	Peru	68
Liberia	51	Polen	28
Lombardei u. Venedig	17	Portugal	29
Lübeck	19	Preußen	30
Lucia (Santa)	62	Queensland	90
Luzon	87	Réunion	90
Luxemburg	20	Romagna	31
Malta	20	Rußland	32
Mauritius	52	Sachsen	33
Mecklenburg-Schwerin	20	Sandwichs-Inseln	90
Mexiko	62	Schleswig u. Holstein	34
Modena	21	Schweden	35
Moldau	7	Schweiz	35
Montevideo	63	Sierra Leone	53
Natal	53	Sicilien	38
		Spanien	39

	Seite.		Seite.
Pacific Steam Naviga-		a. Unirte Staaten . . .	70
tion Company . . .	68	b. Conföderirte Staa-	
Thomas, St. . . .	68	ten	84
Thurn u. Taxis . . .	42	Viktoria	91
Toscana	45	Vincent, St.	86
Trinidad	69	Waadt	38
Türkei	46	Walachei	7
Van Diemensland . . .	91	Winterthur	38
Venedig	17	Württemberg	46
Venezuela	69	Zürich	38
Bereinigte Staaten von			
Nordamerika	70		



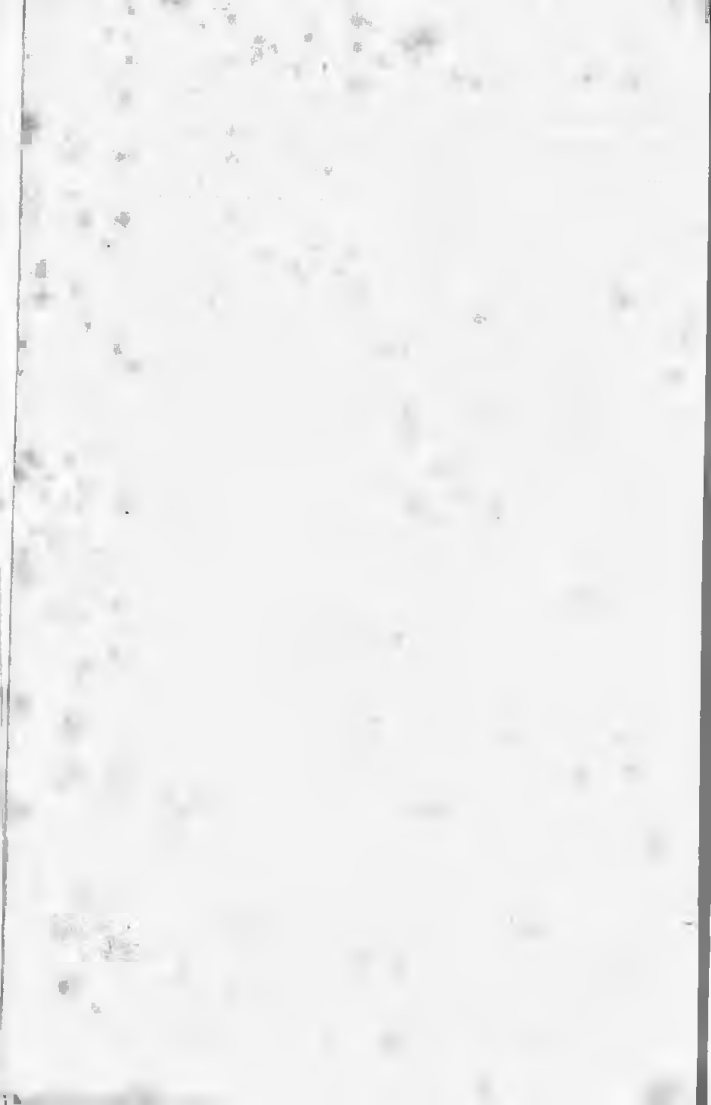

Handwritten title or header at the top of the page, possibly containing a date or page number.

Main body of handwritten text, consisting of several paragraphs of cursive script. The text is very faint and difficult to decipher.

Briefmarken-Verkauf.

Von Briefmarken aller Länder und Staaten halte ich ein wohl assortirtes Lager und verkaufe dieselben zu sehr billigen Preisen.

Markenhändlern bewillige ich gegen baar 25 % Rabatt bei Bestellungen von Fr. 20 und darüber.

Personen, welche ächte seltene Marken verkaufen oder vertauschen wollen, werden ersucht, ihre Muster mit genauester Preisnotirung an den Unterzeichneten zu senden.

Anfrankirte Briefe und Pakete werden nicht angenommen.

Wilhelm Georg
zu Basel.

